LA PRENSA

Año XLIX — Núm. 17.471 — BUENOS AIRES, MIERCOLES 14 DE NOVIEMBRE DE 1917 — Dirección y Administración: Avenida de Mayo 567 y 575

DIARIO DE LA MAÑANA

(Fundado el 18 de octubre de 1869)

Precio del ejemplar: 10 centavos

TARIFA DE SUSCRIPCION:

	Capital	Interior	Exterior
	$ m/l	$ m/l	$ oro
Un mes.	5.80	—	—
Tres meses. . . .	6.80	7.80	7.80
Seis meses. . . .	13.80	14.00	14.00
Un año.	27.60	27.00	27.00

SUD-AMERICA

Tres meses.	$ oro 6.00
Seis meses.	" " 11.50
Un año.	" " 22.00

DIVERSIONES PUBLICAS

TEATROS

SAN MARTIN—Empresa: Rey y Cía.—Compañía lírica italiana, dirigida por dos maestros Marranti-Galleani.—Miércoles 14, a las 8.45.—Aida. Platea $ 2.50.

COLISEO—Segunda tournée sudamericana del hipnotizador Maspelli.—Miércoles 14, a las 9.15.—Segunda representación con programa variadísimo. Platea 3 $.

VICTORIA—Compañía cómico-dramática, de Manuel Díaz de la Haza.—Miércoles 14, a las 8.—La marcha nupcial. Platea $ 1.50.

MARCONI—Compañía italiana de operetas de Clara Weiss.—Miércoles 14, a las 9.—La regimenta delle rose. Platea 2 $.—Viernes 16: The Geisha.

APOLO—Compañía argentina, Roberto Casaux—Miércoles 14, a las 8.—Pepito y Pepita. El distinguido ciudadano. Platea, $ 2.50.—Mañana jueves 15: Beneficio de César Ratti. El 2o. acto de El movimiento continuo, y El caballo de Bastos.

BUENOS AIRES—Empresa: F. Delgado—Compañía argentina. Muiño - Alippi.—Miércoles 14, a las 8: S. E. don Agenor Sisadillo.—Noche, a las 9: Los hijos del duque: estreno: La familia del escribano. La bebeta del Bar Copetín.

COMEDIA — Empresa: Rey y Cía.—Compañía de zarzuela española, José Palmada.—Miércoles 14, a las 5: Una boda accidentada. El diablo en Buenos Aires.—Noche, a las 8.45: El templo de la Fama. El diablo en Buenos Aires: estreno: La crisis del amor.—Mañana, estreno: El misterio de la jota.

NUEVO — Compañía nacional Pablo Pedestá.—Miércoles 14, a las 9 p. m.—El sobrino, Con las alas rotas. Platea 2 $.—Lunes 19, estreno: Suprema venganza, drama en tres actos de Florencio Parravicini.

ARGENTINO — Compañía Florencio Parravicini.—Miércoles 14, a las 9.—Cacatúa en la trampa. Su excelencia. Platea $ 2.50. Mañana lunes, gran función a beneficio del Círculo de la Prensa, con la reprise de El muscolón y un acto de variedades a cargo de varios artistas.

NACIONAL—Compañía nacional Vittone-Pomar.—Miércoles 14, a las 6: Justicia criolla. A las 8.15: La fonda de la estación. A la vejez viruela, Don Cuan Tanoria.

VARIEDADES—(Plaza Constitución).—Compañía española de zarzuela, Paco Ruiz Parra. Espectáculos por secciones. Precios populares. Estreno de la compañía el viernes 16 de noviembre.

TEATRO EXCELSIOR—Compañía argentina de Rosas-Arata.—Miércoles 14, a las 8.15: Maldana.—Noche, a las 9: La bodega, El desalojo, La milonga. Mañana jueves, despedida de la compañía. Beneficio de los artistas De Rosas-Rivera-Arata.

ROYAL THEATRE — Compañía cómico-lírica nacional. — Miércoles 14, a las 9.15.—El paraíso artificial, El nuevo régimen, Productos de importación.

AVENIDA—Empresa, H. Sierra. Compañía española de zarzuela, José López Silva.—Reprise: La cañamonera: estreno: ¡De América a las trincheras!, El asombro de Damasco.

OLIMPO—Pueyrredón 1462 — Compañía israelita.—Miércoles 14, a las 8.45 p. m.—Beneficio de la Sra. Marienhoff:—El precio del amor.

VARIEDADES

SALON-TEATRO—Cangallo 1362.—A las 9 p. m.—El 22, 26 y 28, grandes conciertos por el eminente pianista Hasés-Rosée. Es el verdadero sucesor de Liszt y Rubinstein. v18

CASINO —Compañía de atracciones mundiales.—Miércoles 14, a las 5.30 p. m. Sección Vermouth con atracciones.—A las 8.30 p. m. Gran éxito de Don Toribio, Montesilli, Durfy and Daisy, Dorita, Sisters Emilio, La Gachtana, Mlle. Marcy y toda la compañía.—De 11 a 12, campeonato de ducha.

CLUB MAJESTIC THEATRE—Lavalle 942 y 52.—Miércoles 14: tarde y noche: Hipnotismo y sorpresas por la compañía Montero-Fernández. De noche, sigue el éxito de la revista: El reloj de la vida.

MAYO—Comedia de variedades y atracciones.—Miércoles 14, tarde a las 4.15 y noche, a las 8.45. Morredas Alfonso, Linda Thelma, Carmen de Lerma, Los Ramos, D. Angelo Martino, Formary.

PARQUE JAPONES — Callao y Paseo de Julio.—Temporada de invierno. Abierto todos los domingos y días feriados, de 2 de la tarde a 12 de la noche.

TEATRO ESMERALDA—Calle Esmeralda 442—Miércoles 14.—Negri-Arpiani. Exito de Las Diraldinas. El manejo del Bobio, por Panchito Arenas y Los Conti; Resista Keipo. Estreno de la vista en tres partes: La pequeña hechicera.

FLORIDA — Galería General Güemes.—Estrenos diarios de 10 a 12, de 2 a 7.30 y de 8.45 a 12.30.—Gran suceso de La Masavilla, y las Joyitas Argentinas. Tingel-Tangel de menos.

SOLEIL PALAIS—Corrientes 3150 — Exito de Angelos de Granada, trío De los Campos y Las Trigueñitas. Estreno: El cuarto No. 20, y otras.

CINEMATOGRAFOS

PALACE THEATRE — Corrientes 767.—Miércoles 14—La estafa final, Salutiano profesor de baile, El secreto del bosque, por Helena Holmes, 3er. episodio; Max Linder y los submarinos, La fuerza del vicio.

TEATRO GENERAL BELGRANO—Cabildo 2165.—Miércoles 14—El heceno de oro, Cinema-Kena, La casa de los diablos, por Jorge Hawking; La culpa de otro, Perdiendo pozo (dibujo cómico), Jim manolarga, por William Courtenay.

ETOILE PALACE — Corrientes 2749-51.—Miércoles 14—El misterio de la doble cruz, por Mollie King, episodio 12; Los antiones de Salustiano, Ante la crisis.

SELECT — Calle Sulpacha núm. 442.—Miércoles 14—Huida, la flor de Holanda, por Mary Pickford; La infracción, por Carina Griffith; Poniendo proa a la tempestad; Fiesta en el Yatch Club Argentino. Viaje nocturno en aeroplano. Todas las noches: El apóstol.

EMPIRE THEATRE—Corrientes y Maipú. Miércoles 14, tarde a las 3: Estreno: Mary Pickford en: La esmeralda. El capataz Valderrama. Exito de los hermanos Elías y Adelina Sarubbi.—A las 9: La esmeralda, La infracción. Exito de los hermanos Elías y Adelina Sarubbi.

Mañana viernes, matinée infantil de 2.30 a 5, con programa especial y números para niños. — Notabilísimo estreno Paramount: Romanticismo, por la gran actriz Vivian Martins. Domingo, sensacional estreno Triangle, por el popular actor americano Douglas Fairbanks en la hermosa actriz Lucie Lobe, en: El hijo sin padre. Mueves 22, festival en honor y beneficio del secretario del teatro, señor Angel V. Mauteró. v14

SPLENDID THEATRE—Santa Fe 1845.—Miércoles 14, tarde y noche.—El misterio de la doble cruz, 13a. serie; Bibi, víctima de su celo, La amiguita, Actualidad europea.

CINEMATOGRAFO "CALLAO"—Avenida Callao 27.—Miércoles 14.—Estreno: King el detective; Tramoyistas, cortistas y bailistas, Un precio a su cabeza, El pago del pecado.—Noche solamente: El capataz Valderrama, por Pablo Podestá.

THE AMERICAN PALACE — Córdoba y Callao—Miércoles 14.—Noche, por 5a. vez: Flor de durazno. Tarde y noche: Acusada, 30 partes. Mañana: Carmen. Viernes: Hasta después de muerta.

CINE BOLIVAR — Calle Bolívar 1032.—Miércoles 14—El misterio de la doble cruz, 4o. episodio. 12 partes; La mejor joya, 20 partes; Audrieu en la guerra, 15 partes.—Mañana: Fedora, 10 partes.

ELECTRIC PALACE—Lavalle No. 826.—Miércoles 14—La pequeña gran actriz, La casa de la selvina, El misterio de la doble cruz, 12o. episodio; Los reddits, Soldados americanos en Francia, El secuestro del millonario, por G. Larking.

REAL CINE—Calle Esmeralda No. 479.—Miércoles 14—Estrenos: El vencedor de Dan Dolan, Su hermana gemela, El precio del orgullo, 25 partes; La cueva el lobo.

IMPERIAL BIOGRAFO — Cangallo 771.—Miércoles 14 — Theda Bara en Carmen, La fugitiva, El misterio de la doble cruz, 5o. episodio. Mañana: Valle del olvido.

TEATRO PRINCESA—Sulpacha No. 468.—Cine continuado, de 11 a 7 y de 8 a 12.—Miércoles 14—Estrenos: El despertar de una madre, en 14 partes; Su hermana gemela, en 12 partes; El vencedor de Dan Dolan, en 24 partes.

CRYSTAL PALACE — Corrientes 1558.—Miércoles 14, tarde y noche.—El misterio de la doble cruz, 7o. Ravengar, 12o. episodio; Pathé Journal No. 497, Mapa animado del avance franco-británico.

BIJOU SALON — Pueyrredón No. 985.—Miércoles 14—La pruebe acusadora, El baile del mozo de café, Los mártires del alamo, Lucha a muerte.—Mañana: Alta finanza, por G. Walsh.

GRAN BIOGRAFO LAVALLE — Lavalle 922.—Miércoles 14—Estreno: La fingara, drama, en 20 partes.

DE LA PLATA

OLIMPO—Empresa, Rey y Cía.—Compañía de comedias y dramas de Pagano-Duque.—Miércoles 14, estreno de la compañía con las obras: Consulta de tres a cinco y el drama El rosal de las ruinas. Plateas con entrada $ 3.00.

AVISOS PARA SEÑORAS Y SEÑORITAS

AFORRAR botones bolita, bombé, dobles, baratos, C. Pellegrini 673. védlo.

A LOS MOLDES PARISIENSES, Mme. David, Victoria 452, moldes y clases. v18

A $ 1.50 elegantes sombreros paja tagal crep. seda, etc; C. Pellegrini 524. v18

AH, ESPRIT, formas paja y seda, desde 0.30 y composturas, Tucumán 979.

ACOLCHADOS rareglo de todas clases, fáb. Olivadavia 1952, U. T. 6833 L. v19

A $ 2.50 hago cualquier forma de sombreros de señoras, en seda y paja, a $ 1.50 los reformo: especialidad en lutos, taller casa Moreno, Venezuela 1513. v14

ACOLCHADOS se forran, especial de plumas y algodón, fábr. acredit., en la sociedad portoña; Charcas 1365, U. T. 6152, Juncal. v6d

APRECIOS INCREIBLES HAGO TRAjes tailleur y fantasía, corte e hilvano, prueba vestidos, doy lecciones de corte y confección, D. Ll., Venezuela 1177. v15

ATENCION: DON JUAN ITURRIBERRIgorrigoicoerrotaberricoechea, Sarmiento 1083, vende zapatos para sports, suela goma, $ 2.95, suela cañamo 3.95, toda clase calzados de brin, sandalias legítimas. v21

ARETRATARSE Sociedad Artística, C. Pellegrini 282. Hay ascensor. Regalamos peinado y retrato grande con marco, en docena retratos. El regalo es valioso. Postales finas $ docena. v19

ATENCION! MARY, LA UNICA INVENtora de conseguir la belleza, consiste en alimentar los tejidos a verdadero planchado del rostro. Baños radioxigeno ultravioletas. Aplicación gratis. U. T. 8883, Lib.; Av. de Mayo 1396. Pidan catálogos. v19

APROVECHEN señoras!! 5.000 preciosas blusas blancas y color 2.30 y 1.80, 3.000 batones prácticos y adornados 2.95 y 3.60, 2.000 vestidos de voile y crep, $ 7.80 y 9.50. Miles de retazos baratísimos! "Casa Rosada", Santa Fe 2362. (Atendemos campaña, pidan catálogos).

AL INSTITUTO PORRERA DE ENSEñanza para señoras, señoritas y niñas 10 AÑOS DE EXITO CRECIENTE

Nota: El próximo domingo lea el aviso del "Instituto Porrera" en esta sección.

Se admiten pupilas, medio pupilas y externas.

Pídase programa. Se manda gratis, calle Charcas 1165, esq. Cerrito. v17

BORDADOS, pespuntes, vainillas, festones, plegados y botones, Salta 263. v17

BORDADOS modernos, vainillas, festones, plegados, botones, picados, pespuntes, S. Carlos 3526 e Independencia 3793. v16

CANAS! Radiol Instantánea es la mejor tintura, $ 3.50; La Crema Paris embellece el cutis, 1 $. Mallrat, Mitre 1573. v16

CON MI maravillosa crema y los masajes que enseño gratis desaparecen las arrug., T. S. de Corominas, E. Ríos 428. v14

CAPELINAS PAJA Italia, y crin negro, por mayor y menor, Orrico, B. de Irigoyen 1011, U. T. 2867 B. Orden. v15

CRETONAS LINDISIMAS, DESDE 90 centavos, muselina con doble volado, a $ 1.65, visillos desde $ 3, flecos jutes y artículos de tapicería; Rivadavia 1915. v15

CANAS! LOCION ANTICANOSA "La Vegetariana" completamente inofensiva para la salud, no mancha, da su color natural al cabello rubio, castaño y negro, le suaviza, da brillo, evita la reproducción de la caspa y la caída del cabello. Depósito y venta Alsina 1408. Unico introductor, F. Palma.

FORMAS DE TUL 5.90, DE PAJA 3.90, Corrientes 1129. v15

FABRICA de sombreros, adornados y sin, $ 5, 2.000 modelos, Sulpacha 532. v15

Flores de toda clase enseño en 15 días a domicilio, cartas C. S., Moreno 2032.

LA madrileña peinados $ 1, enseño a peinar, saco viejo, especialidad en tinturas para el cabello, B. Mitre 2118. v15

LUTOS: COMPLETOS, con velos. . $ 9 Sombreros, tocas, gorros finos. . $ 4 Arreglos, $ 2. Casa Pellegrini, Cangallo 857 v18

Modista competente, hace y reforma vestidos y sombreros, B. Irigoyen 1172. v15

MODISTA SE HACEN VESTIDOS A $ 8. Tucumán 53, dep. 2.

MODISTA SE OFRECE, CASA DE FAmilia, dir. por carta Arenales 1552. v15

MANICURA, pedicura, casa 1 $, enseño en 16 días; Rivadavia 972.

MODISTA para familia y sastre, doy recomendaciones, P. G., Maza 1344.

MODISTA PARA CASA DE FAMILIA ofrécese, buena, C. Barros 47, E. B. v15

MODISTA hace vestidos, tapados, lutos, de 8 a 15 $, Moreno 1326, dp. 24. v17

MODISTA, VIENDE VESTIDOS Y HACE nuevos, Av. Mayo 755, 2o. piso, der. v15

MODISTA SE OFRECE, CASA DE FAmilia o por día, Santa Fe 1534.

MOLDES A MEDIDA, TAPADOS A 1.50 $, bibas $ 0.80, trajes tailleur a $ 1.80, casa francesa; Libertad 1055. v15

MODAS: INAUGURACION MAISON Mathieu, sombreros paja, tagal, adornados, 8 $; Cicero, 10; últimas creaciones Mar del Plata, B. Mitre 777. v16

MODISTA PRIMERA DE CASAS PRINcipales, establecida, hace y reforma trajes sastre y fantasía a precio módico, Arenales 1076. v14

MODAS—NUEVOS MODELOS de París. Sombreros de paja, crin, seda, a $ 7 y 5 Bolinas, capelinas Italia, a. . . . . $ y 4 Fábrica: Arregios y reformas, $. . . . . 2 Vean en Cangallo 857.—A. Pellegrini v19

MODISTA SE OFRECE PARA CASA DE familia con una hija de 15 años, sabe coser y puede enseñar niños para el colegio y escribe a máquina, sin pretensiones, para Mar del Plata o cualquier punto de campaña, Ayacucho 480.

NOTABLE INVENTO! CREMA RADIO vegetal. Quita las arrugas instantáneamente y blanquea. Aplicaciones gratis como prueba en el Instituto de Belleza Femenina "Rosy", Av. de Mayo 1239.

REGALO DE ARTE, LAS ULTIMAS novedades con y sin estuche, desde 5 $, antes de comprar ver las vidrieras de esta casa. Bazar Londres, B. de Irigoyen esq. Estados Unidos. v18

SE BORDAN VESTIDOS A MANO Y ROpa blanca, en fino, Canalejas 766, dep. 7.

SE OFRECE UNA señora, MODISTA PAra casa de familia, Perú 910.

SE OFRECE COSTURERA POR DIA, Victoria 1732.

Señora MASAJISTA DIPLOMADA se ofrece para casa particular, Poste Restante A. M. L. v14

SE VENDEN VESTIDOS Y SOMBREROS poco uso, desde 5 $, Esmeralda 491, 1o., izquierda.

Señoras y señoritas que quieran ser manicuras, pedicuras y masajistas, concurran al Instituto Dr. Guenes, Av. de Mayo 1385, 2do. piso.

Señoritas y señoras GANARAN 25 $ POR día aprendiendo manicura y masaje facial en un mes; se dan diplomas. Academia Norteamericana, Sulpacha 424. v14

Señoras! SE AFINAN PIANOS, por $ 2 y se componen, trabajo garantido, a precio módico, U. T. 6337, Av., Venezuela 650.

Señorita EDUCADA, SABIENDO CONfección, desea colocarse en familia distinguida como acompañante, escribir a C. B., Corrientes 4023. v15

Señora: NADA MAS PRACTICO, ECONómico e higiénico que cocinar con electricidad, visite nuestra exposición y venta y se convencerá de ello, Casa Kotin, Av. de Mayo 1124. v30

TRAJES de señora se venden 2, de poco uso, estilo sastre y fantasía, talle 46, Florida 527, 5o, derecha.

VAINILLAS A 0.10 CTS. SE HACEN AL momento, Picheuta 52, Caballito. v15

VAINILLAS, polleras plegadas, se forran botones en el acto: Chile 561. v19

VAINILLA 0.60 METRO, CON SEDA 10, vestidos, bordados sobre figurín $ 6 en el día, Corrientes 1318.

ZURCIDORA Y TEJEDORA diplomada en toda clase de ropa, Maipú 748. v6d.

ZURCIDORA: INVISIBLES, lim., y plancha traje 2 $; B. Mitre 2245; da lecciones. v17

OFICIOS Y EMPRESAS UTILES PARA LAS FAMILIAS

AFINO y compongo pianos, Rath, U. T. 151, Belg.; José Hernández 2346. v31d

AFINO y COMPONGO pianos garantido. Corrientes 2138, U. T. 1499, Lib. v18

AFINO pianos 3 $, compongo barato, S. Stosso, Sarmiento 1357, dep. B. v16

ADORNOS PARA CASAMIENTOS Y FAbrica toldos, Busaca, Cangallo 1236. v15

Abanil COMPET. refacciones, reimiendos, blanq., pint., Gavilán 922, P. M. v18

Abañilería, pinturas, empapelados, U. T. 7758 Lib., Belgrano 1738, Roca. v16

ADORNOS LUJOSOS Y ECONOM. de todas clases, pidan precios y se convencerán, Riveill, Belgrano 1588, U. 5914. L. v16

A MENSUALIDADES construyo clocas, refacciones, planos, etc., Moreno 3322, U. T. 484, Mitre. v14d

AHORA y siempre, la casa especialista para colocar toldos es la de Longobardi, Bolívar 280, ambos teléfonos. v30

ADORNOS PARA FIESTAS Y CASAmientos, limpiadora de alfombras, guardadora de muebles, fcas. de toldos, S. Carlevari y Cía., Perú 564, U. T. 427, Avenida, Coop. 3859, Central.

ALQUILO alfombras, toldos, sillas, espejos, cortinados, grades y vitrinas, para colocar regalos de casamientos, etc., a precios módicos, empresa Boitano, Rivadavia 1915. v15

CORTINADOS se retiran, limpian y guardan, U. T. 1469, Juncal, Guarda Muebles Romani, Libertad 928. v16

CALENTADORES PRIMUS Y SEMEJANtes en cualquier estado y tamaño compro, Lavalle 1521.

CARPINTERO Y PINTOR SE OFRECEN especialidad en instalaciones y toda clase refacciones, barato Corrientes 3914. v18

ENCERO PISOS $ 0.60 y 2, limpio casas, Asunción 321, U. T. 4871, Juncal. v18

ENCERO pisos a 1 y 2 $ pieza, 3 manos, Humberto I 1183, U. T. 2505, B. Ordenv15

Encero pisos, limpio casas, Deán Funes 1167, U. T. 2928, Mitre. v14

ENCERO PISOS 50 Y 1 $, LIMPIO CAsas, Sarandí 854, U. T. 4917 Lib. v15

ENCERADO ESPECIAL A 1 Y 2 $, cera brillante, no marca pisadas, limpieza casas, Montevideo 879, U. T. 6142, Juncalv16

ENCERO PISOS, limpio casas, abonos, sacudo alfombras, barato, J. Badía; Venezuela 1326, U. T. 6027 Libertad. v17

ENCERO PISOS, LIMPIO CASAS, TOMO abonados, se limpian alfombras, Sáenz Peña 850, U. T. 5885, Libertad. v15

ENCERO PISOS, LIMPIO ALFOMBRAS, limpio casas, abonos, Tomás Cardona, Belgrano 1708, U. T. 3470 Libertad. v17

ENCERO TODA clase de pisos 2 $ pieza, limpio casas y abonos baratísimo, Cangallo 2521, U. T. 3134, Mitre.

ENCERO PISOS A 1 Y 2 $, 3 manos de cera, no marca las pisadas, garantido, Culpina 242, U. T. 804, Flores. v16

EL UNICO EX OFICIAL c. certificados de casa Thompson, lustro y compongo muebles, especialidad en pianos, exijan certificados, Cangallo 1551, U. T. 6462, Lib. v14

EX OFICIAL CON CERTIFICADO DE la casa Thompson, lustro, compongo muebles y pianos, Ecuador 474, depto. 11, U. T. 3029, Mitre. v14

ENCERO PISOS DESDE 1 $ CON 3 MAnos cera, aguarras, no marca las pisadas, con mucho brillo, limpio casas, trabajo especial, Perú 571, U. T. 5538, Av. v14

ENCERADO ESPECIAL en parquets y pino-tea $ 1 y 2 pieza, cera brillante y resistente, no marca pisadas, limpieza de casas y alfombras; Lavalle 1789, U. T. 6472 Libertad. v15

ENCERO y lustre pisos y parquets a $ 2 por pieza, 3 manos de cera, única que no marca las pisadas, limpieza de casas y alfombras ,ex-oficial de Thompson; Río Bamba 625, U. T. 6150, Juncal.

ENCERO Y LUSTRO pisos y parquets a $ 2 por pieza, con 3 manos de cera y aguarás especial, única que no marca las pisadas a prueba. Especialista, lustro pianos y muebles, limpieza casas baratísimo, ex oficial de Maple. Encerador de confianza. Sta. Fe 2147, U. T. 4460, Juncal. v14

EX OFICIAL de Maple, de París. Posee nuevo método para encerar pisos, parquets, 2 $ pieza, 3 manos de cera, brillante, resistente al agua. No marca las pisadas (a prueba). Limpio casas, alfombras y cortinas baratísimo, tomo abonos, lustro y compongo muebles y pianos a mitad de precio, Alsina 3093, U. T. 3870, Mitre. v15

LUSTRO, COMPONGO Y CAMBIO MUEbles, fábr. Flore, Venezuela 4147. v14

MECANICO DE MAQ. DE COSER, COMpone a domicilio, atiende por carta, E. Ríos 452.

Pintura, empapelado, albañilería, muy barato, U. T. 2811 Av. Malpú 746. v16

PINTOR DE TODO, EMPAPELO y mato chinches, Cerrito 627, J. F. v14

PINTO, decoro, empapelo y refacciones, barato, Uruguay 367, U. T. 1467 L. v17

PINTURA BLANQUEO, albañilería, EMpapelo cualquier precio, C. Calvo 2428. v14

PINTO Y EMPAPELO PIEZAS A 4 $, B. Mitre 1434, U. T. 3386, Libertd. Arce. v15

PINTOR, empapelador bueno, ofrécese, pocas pretensiones, México 869. v16

PINTO, blanqueo y empapelo, barato, esmero y rapidez, Cerrito 425. v16

PINTURAS y empapelados, IMITACIONES Barros, B. Mitre 1222, U. 1740, Lib.

PINTOR EMPAPELADOR OFRECESE, ciudad o campo, y herramientas, Q. Becaguva 739.

SE EMBALAN MUEBLES, DIRIGIRSE S. L., Catamarca 1019.

SI PREPARA USTED una fiesta en su casa, encargue los adornos a Longobardi, Bolívar 280, ambos teléfonos. v30

TAPICERO GARANTIDO TRABAJO EN general, Solís 130, Cesare. v15

TOLDOS, CORTINAS, STORES especial, fabricación y colocación, a precios módicos: Lonería Bottano; Rivadavia 1915. v15

VENTA DE CASAS Y TERRENOS

A. Voglino, vende casas y terrenos toda condición, R. L. Falcón 2276, Flores. v17

ALTO, FLORES, casas grandes y chicas, vende, Gomberoff, Rivadavia 7731.

AV. La Plata 958 vende casa moderna, 6 piezas, cloaca, baño, Pichueta 777.

ALTOS Y BAJOS MODERNA, por Constitución, vendo 65.000 $, Constitución 1113

AHORRO, CASITAS chicas, de 10 a 11 mil $, vendo, Esmeralda 264, Massuh.

AL MEJOR POSTOR, SIN COMENTArios, edificio moderno, renta 7% 100 por mes, base 8.400 $, cuarta parte al contado, no más, San Juan 417, Cacurí.

AV. INDEPENDENCIA 3102, esquina General Urquiza. Cerca 400 varas. Barato. Gran negocio antiguo. Renta con contrato 270 $ cal mes. Base, $ 20.000. A plazos. Visítese.

BOEDO C. Calvo, 6000 varas, moderna, cédulas, vende Cacurí, Rivadavia 827.

BARRANCAS BELGRANO, OBLIGADO al 1200, vende casa baja, S. Martín 195, Sampayo. v14

CABILDO 510, ALTOS, DECORADA nuevamente, 5 habitaciones, baño, 100 $.

CASA VENDO, GARAY 4380, 10x25, 3 p. tratar Cochabamba 2136.

CERCA Avellaneda, davilar, vendo casita total 4.200 $, Cacurí, Rivadavia 827.

CABILDO, UNA CUADRA OBLIGADO 6075, estilo inglés, vdo. urgente, barata.

CASA moderna, cerca Santa Fe, vendo, cédulas, no admito corredor, Soler 2824.

CASA hermosa nueva, para habitación y renta, se vende, Tacuarí 1442. v14

CASAS VENDO, HERRERA 1000, 31.000, Pampa 2500, 41.000, Córdoba 1309. v14

CASA vendo, 5 salas, gran patio, Lavalleja 510, esquina Velazco. v14

CERCA E. RIOS, S. JUAN, PRECIO 16.000 incluso cédulas, Cacurí, Rivadavia 827.

CASA vendo, 4 piezas, 2 salas, 11.000 $ a plazos, Chiclana 3187.

CASA PARA FAMILIA VENDO MUY cuena y moderna, tratar en la misma, Rio IV 460.

CASA POR $ 1.000, VENDO, REPUBLIquetas, 2 piezas material, Lavalle 1161, escritorio 4.

CASA QUINTA EN SAN MARTIN, ESquina, 1500 varas, 4 piezas, comodidades, vdo. por ausentarme, Paraguay 1015. v12

CASA vendo baratísimo, Lezica 536 y Acevedo, 9x32 varas, sala, 5 piezas, cloacas y adq. pago; vean remates de C. A. Figueroa, Artos 2574. v18

CON UNOS TRES MIL PESOS SOLAmente, compra Vd. en pleno boulevar San Juan 1770, casa moderna, renta permanente 100 $; visite y no pierda la ocasión, es un regalo.

CASA QUINTA EN FLORIDA ENTRE CDS. al N. O. de la estación y 2 de la plaza, 3.500 vs., 4 piezas, baño completo, galería, molino, huerta jardín frutales. Base 5.000 $, el dgo. 18 a las 4, ver sec. ptrs., datos a Corrientes 2791, U. T. 1557 Mitre, V. S. Vinelli y Hno. v17

CAMPO VENDO 20.000 HECTAREAS apto para agricultura y ganadería, cruzado, por F. C. O., con estación dentro mismo campo, pasando Bagual (F. C. O.). Garantido buenas aguas, de 7 a 12 metros de profundidad, como datos Territorial, 25 de Mayo 140. v14

CASAS VENDE tirado, Bocayuva al 1300 el regio, hab., 10x45, adoq., cloacas, pesos 13.000, plazo; San Juan al 3400, sala, 5 p., $ 12.500; Maza al 1400, sala, 5 p., 9x36 $ 7.500, plazo; Flores, Merlo al 2800 sala, 2 p., 1.500 y plazo; tratar Garay 3023, Di Matteo.

CON CEDULAS, MODERNA CASA ESQUIna de negocio y familia. En Chacarita, calle Del Colegio 500-08 esquina Caldas. Frente a la Av. El Cano, con tranvías y 2 cuadras del subterráneo. Triunvirato. Salón, 2 piezas, baño, dependencias. En cal. Techos azotea. Base $ 5.000, incluso 3.600 cédulas. Es barata. Renta 50 $. Visítese.

DA EN LA TECLA, SI TIDE DATOS antes de comprar casa para habitar o renta, a M. P. Sandberg, Rivadavia 5206. v15

EN LINIERS, a 2 c. Rivadavia esq. 2 piezas y depend., renta 25 $, $ 2.500 vendemos. T. A. Vinelli y Cía., San Martín 345.

ENTRE RIOS 674 y 676, 10x52 varas. Buen edificio de salón-negocio, 6 piezas y galpón. Renta $ 300. Base, $ 40.000. A plazos. Visítese a cualquier hora.

ESQ. Caaguazú y Larrazábal, frente a la plaza Lineros, paz, y depend.; renta 35 $, en $ 5.500, vendemos, T. A. Vinelli y Cía., San Martín 345.

EN PLENO CENTRO DE BARRACAS. Donde nadie vende! La esquina de Rocha 1591-93 e Isabel la Católica 1-3, 100 metros de Montes de Oca y próxima a la plaza Herrera y Avdas. Patricios y Suárez. Sólida, moderna y confortable casa de negocio y familia. En cal. Preparada para altos. Gran local con sótano y vidrieras, 5 habitaciones en conjunto, despensa, baño y comodidades. Adoquinados pagos, cloacas, etc. Renta 1.920 $ al año, con contrato. Base, 15.000. ¡El edificio vale mucho mismo más! Visítese. ¡No perderá su tiempo!

FLORES: Pergamino, Monte, 10x36, 2 p. urgente, vendo 1.650 $. Vera 824.

FLORES, DOS DE RIVADAVIA, CEDUlas, moderna, vendo, Cacurí, Rivadavia 827.

LA CASA IDEAL...! MAGNIFICA PARA vivir...! En el centro de un gran barrio, calle Indian 2253, entre Loria y 24 de Noviembre. Sobre los bulevares Garay y Boedo. 10x40 vs. Sala, 5 piezas, baño, gran patio, cloacas, electricidad, adoquinado. ¡¡No falta nada!! Renta 120 $. Base $ 9.000. Tiene 8.000 $ de hipoteca. ¡¡Casi sin plata se compra!! Visítese. No deje de verla!

MAGNIFICA CASA QUINTA, FLORES, garage, cédulas, vende Cacurí, Rivadavia 827.

OCASION, DONATO ALVAREZ, MONTE Nievo, 10x42, sala, vestíbulo, 2 p. adeq. pago, vdo. 6.500 $. Vera 824.

VENTA DE CASAS Y TERRENOS

ONCE, al lado Rivadavia, sala, 3 hab., vdo. barato, Esmeralda 264, Mazzus.

POLAS UNIDAS, VIEL, VENDO CASA, precio 7.000 $, Cacurí, Rivadavia 827.

PROXIMA a P. Italia, a 1 c. de S. Fe, casa baja, 8 pza. y depend., 10 v. por 40, vendemos, T. A. Vinelli y Cía., San Martín 345.

PROPIEDAD ESQUINA, edificio moderno, altos y bajos, vendo 2 cuadras de Rivadavia, adoquinado, cloacas, etc., renta 10 o/o libres, precio 26.000 $, datos Dolores 172, de 8 a 11 a. m., sin corredores. v15

QUINTAS 1.500 v. c., a una manzana vendo con facilidades, Corrientes 1844.

RIVERA 1772, ENTRE BOMPLAND Y Carranza, 1100 varas Romero, vendo barato, Gino, Uruguay 1178. v15

SE VENDEN en Martínez, Villa Talleres, casa y quinta antigua, quinta de Cantón y frutos. Tratar Tmdén 2833, ciudad. v15

SE VENDE una hect. de tierra, donde está el negocio de almacén "Centenario", a cuadras de la estación, frente a los tenueros para elevadores, apropiado para molino o fábrica, etc., tratar en la misma. v17

TRIUNVIRATO Artos, 10x30, 4 p., galpón, adeq. pago, vdo. 7.300 $. Vera 824.

T. A. VINELLI y Cía., San Martín 345. Tienen siempre compradores de casas y campos, y dinero para hipotecas.

URGENTE y de PRIMER ORDEN; San Juan 4170/74, cerca Boedo, renta 1.200 $ anuales, base 6.800 $, cuarta parte al contado, solamente; casa negocio y familia, frente feria franca, construcción cossen no hay mejor, Cacurí.

Vendo casa chiche 7 piez., dep., facilidad pago, Moldes 721, frente Colegiales.

COMPRA DE CASAS Y TERRENOS

A rematar su casa o bóveda con rapidez, acuda a Semería, Juju 1222. v14

A rematar o vender pant. su casa, sin gastos, ver Fabbio, Cangallo 730. v18

ANGEL LOPEZ, AV. DE MAYO 676, compra casas sin gastos, allendo cartas.

AL CONTADO, COMPRO CASAS, QUINtas, terreno y campos—The Phénix, Lavalle 1161 (sin comisión).

AL SUR, casa baja para habitar, moderna, hasta $ 30.000 contado, compro, De Nuro, San Martín 845, esc. 22.

COMPRO Colegiales a Belgrano, casas y terrenos, Cacurí, Rivadavia 827.

COMPRO casas y terrenos de Pueyrredón el centro, de $ 20.000 hasta 80.000 $, E. Parodi, 25 de Mayo 130.

COMPRO casa 5 piezas, Bordo a E. Ríos y San Juan a Independencia, $ 12.000; por carta J. Costa, 24 Noviembre 1032.

CAMPO para renta hasta $ 150.000 contado, hasta 5 horas capital, urgente compramos. Recigatuppi, San Martín 56.

COMPRO 4 casas 5.000 a 100.000 $, Artos 2574, U. T. 1873, Paternio, C. A. Figueroa.

CASA VIEJA, buenas medidas, radio Caseros, quinchita, S. Fe, Vicmonte, compramos, T. A. Vinelli y Cía., San Martín 345.

CASAS CHICAS Y GRANDES DE HAbitación o renta, tengo infinidad de pedidos, garanto la operación. Ocurra el mismo interesado. Gonzáles Elizalde; San Martín 92. v17

DA CON LA TECLA: SI OFRECE SU casa en venta, sin gasto, seguro en pocos días, M. P. Sandberg, Rivadavia 5206. v15

POR CAMPITOS CHICOS, TENEMOS INfinidad de interesados, Reconquista 325, Astoul Bonorino.

TENGO NUMEROSOS PEDIDOS CASAS, terrenos, Almagro, Flores, Cacurí, Rivadavia 827.

TENEMOS MUCHOS PEDIDOS DE CAsas en buenos barrios, de $15.000 a $ 200.000, Reconquista 325, Astoul Bonorino.

PERMUTAS

A ALMACEN O CAFE, se acepta en permuta por casa valor 15.000 $, lado subterráneo. Carta Ruiz, A. Lamas 845.

CASA AL SUR PERMUTO por campo 80.000 $, Constitución 1113.

EN BANFIELD PERMUTO 2 CASAS modernas, por casa en la Capital, con cédulas, valor 20.000 $, Almeyda, Malpú 306.

PERMUTO BUEN ALMACEN, POR casa bien ubicada, Serrano 975.

CAMPOS Y HACIENDAS

ARRENDAR SE DESEA DE 200 A 400 hectáreas de campo, zona Oeste, ocurrir B. Mitre 519, escritorio 32. v16

ARRENDARIA campo de 400 a 500 hectáreas en el Oeste Sur — Córdoba, para ganadería y agricultura, Fco. Enrique, Cangallo 960.

ARRIENDASE 3749 hectáreas EN TApalquén, a cuatro leguas de dos estaciones. Población, monte, galpón de Matorial, bretes, molinos y todas las instalaciones necesarias, para su explotación. Se entregaría el 31 de diciembre. Dirigirse a Eduardo Livingston; Cangallo 456, Buenos Aires.

CHACRA DE 50 CUADRAS cerca de la Capital, con casa y gal

VENTA de MUEBLES y OBJETOS VARIOS

A 10 MESES de plazo vendemos muebles modernos, precios reducidos, Corrientes 2190, casi esq. Anchorena. v16

A LOS MUEBLISTAS!! BIRLIN Hnos. 1172 CORRIENTES 1180
¡¡Grandes rebajas!! ¡¡Grandes rebajas!!
Dormit. completo, tuscanes. . . $ 55
" 10 psas., o. roble, 3 cuerpos " 125
" 12 psas. roble, 3 cuerpos. " 180
Comedores combinados, completos " 85
" 10 piezas, 8 cuerpos. . . " 130
Juegos de sala, vestíbulo y mimbre " 35
Bibliotecas, escritorios, guardarropas, camas de bronce, hierro, etc.; a precios nunca vistos. A los del interior gratis el gran CATALOGO. Embalaje y FLETE GRATIS. Sucursal Rosa. Corrientes 3472 al 80, B. Aires. v28

BILLARES OCASION surtidos completos y accesorios se venden, Salta 535.

BUEN COMEDOR, 2 DORMITORIOS, escritorio, carpeta, alfombra, 2 colchones lana, cuadros, reloj, fonógrafo, aparador, cama bronce, vendo sueltos, particular, Santiago del Estero 551. v17

BILLARES, SUD Y NORTEAMERICANOS con pizarra entera, de precisión y goma Patent la mejor del mundo, vende barato, la casa más grande y más surtida "Zunino". Bolas marfil legítimo, grandes, 58 $, pedido francesa de 1 a 25 $ metro y gran rebaja todos accesorios, Talcahuano 161. v20

BILLARES NORTEAMERICANOS, equipados con las célebres bandas de matach "Monarch" y pizarras de precisión, Unicos legítimos en plaza. Gran surtido paños a 15 $ metro. Bolas marfil legítimo 60 $ el juego. Los demás accesorios precios sin competencia. Casa Brunswick, Libertad 170 al 182, Bs. As. v20

CUNA BRONCE Y LAQUE BLANCO, muy linda, vendo barato, Cnel. Díaz 1620.

CAJAS hierro importadas y del país, varias medidas, líquido; Maipú 65. v17

COMEDORES y dormitorios, de calidad superior, vendo, Bulnes 1384. Fábrica. v15

CAJA GRANDE 2 PUERTAS, 2 CERRADURAS, 160 $ ocasión, Victoria 981.

CAMA DOS PLAZAS DE BRONCE Y CUNA de bronce, vendo, E. Unidos 763, de 12 a 1.

CAJAS DE HIERRO, NO COMPRE SIN visitarnos; tengo 24, procedentes embargos. Av. de Mayo 1036.

CAMAS DE LAQUE, JUEGOS DE VESTíbulo, hamacas y sillas de Viena, a 10 meses de plazo, S. M. Porta, Sarmiento 1734. v17

CAJAS DE HIERRO 1 y 2 puertas, bibliotecas, archivos, juegos cuero para escritorio, se venden a precios de remate; Av. de Mayo 668|72.

DORMITORIOS EN CAOBA, ROBLE Y cedro 2 y 3 cuerpos, vestíbulos, escritorio, venda a bajo precio la casa Rud; Av. de Mayo 668|72.

ESCRITORIOS N. A. y bibliotecas, archivos, líquido; Maipú 65. v17

ESCRITORIOS CORTINA ROBLE AMEricano, 60 $, ocasión, Victoria 981.

FUNDAS juegos y pianos a $ 9, gran regalo, pidan muestras a Cangallo 1036, U. T. 4466 Libertad. Tapicería Morano. v15

FUNDAS PARA JUEGO SALA. 25 $, piano 10 $. Se atiende por carta o teléfono, Montevideo 414. J. Despax, U. T. 2256, Libertad, se llevan muestras a domicilio. v14

HULES PARA PISO Y LINOLEUM, desde a $ 2.80 mt. cuadrado, carpetas y caminos, casa especial en alfombras; Rivadavia 1215. v15

JUEGO de comedor en perfecto estado se vende, Deán Funes 1045.

JUEGO DE SALA INGLES, IMPORTADO de caoba y berger, vendo barato, Venezuela 2053. v15

LINDO MOBLAJE completo de departamento de soltero, vendo, por ausentarme; visible de 6 a 7 p. m., únicamente; Victoria 2085, 5o. I. v16

MUEBLES A PLAZOS, LA CASA MEJOR surtida, Cangallo 1118. v20

MUEBLES, COMEDORES, DORMITORIOS, vendo a precio de remate, Av. de Mayo 1036.

MUEBLES a precios de fábrica, especialidad en juegos al laqué para jardines y vestíbulos; Rivadavia 2945.

MUEBLES A PLAZO, GRANDE Y VARIADO surtido en comedores y dormitorios, camas de hierro y bronce, hamacas y sillas de Viena, S. M. Porta, Sarmiento 1734. v17

MUEBLES, LIQUIDACION DE DORMITorios y comedores de caoba y cedro, surtido completo de muebles para el campo, créditos en 10 meses, sin recargos ni anticipos, Cangallo 858 y 645, I. Rillo. v17

MUEBLES—Liquidación total.

Dormitorio caoba, 12 piezas . . $	280
Comedores citronier c. vitrinas . . "	350
Dormitorios roble, 8 piezas . . . "	180
Comedores con marqueterie, 9 pzas. "	250
Juegos de sala caoba y roble . . . "	125
Vestíbulos con jardinera 195 y . . "	95
Lindos juegos de cuero importados "	145
Vistahor: Cangallo 855, A. Pellegrini.	v19

MUEBLES A CREDITO, BARATTI Y Cía. Corriente 1145
Créditos directos en 5 o 10 cuotas mensuales.
Remates inmediatamente y ventas permanentes.
Sin recargo de precios en general.
Precios netos como al contado. Inmediatez. Los más bajos en Ba Aires y Sud América.
Precios marcados visibles y convenientes. BARATTI Y Cía., CORRIENTES 1145.
FUNDADA EN 1882 v15

MUEBLES (Casa Moreau) MUEBLES 668 CANGALLO 668
¡¡¡LIQUIDACION SIN PRECEDENTES!!!
¡Aprovechen todos! ¡No discutimos precios!
Dormitorio matrimonio, 9 piezas . $ 108
Dormitorio roble, moderno . . . " 210
Comedor completo, para campo . . " 140
Comedor roble estilo importado . " 170
Juegos de sala, modernos, desde . " 70
Gran surtido en escritorios, juegos de cuero, bibliotecas, juegos de mimbre, etc!!
MUEBLES de CAMPO MUY BARATOS!!
GRATIS! catálogo, embalaje, conducción.
A. DE ROSA Y Cía., 668 CANGALLO 668 v19

MUEBLES CON FACILIDADES DE PAGO, lo mismo que al contado.
No hacemos recargo por las ventas en estas condiciones, los precios son fijos y están marcados con números a la vista, lo que garantiza no pagar más caro que al contado
Acreditando su responsabilidad acordamos créditos sola firma.
Estando el establecimiento atendido por sus dueños, puede resolverse cualquier negocio inmediatamente.
Exposición Inglesa, fundada en el año 1887, R. Díaz y Co., 630 Sarmiento 636, entre Maipú y Florida. v30

MUEBLEROS Y PARTICULARES
SANZ LIQUIDA
No discutimos, a cualquier precio, estamos resueltos a vender los mejores muebles importados y hechos en nuestros talleres eléctricos a la vista. Obsequio al comprador colcha de encaje árabe.

Dormitorios varios 7 piezas. . . $	68.—
Idem. 10 piezas, c. roble o caoba "	125.—
Idem 3 cuerpos roble o caoba. . "	180.—
Comedores 9 piezas. . . . . "	85.—
Juegos de sala dorados. . . . . "	65.—
Camas de bronce inglesas. . . . "	65.—
Vestíbulo mimbre. . . . . "	24.—
Camas de hierro. . . . . "	15.—

Surtido grandioso en muebles sueltos de lo mejor a lo más barato. No pierda tiempo. Encontrará siempre en esta gran fábrica lujo y economía. Catálogos. Embalaje y fletes gratis. 826 Sarmiento al 44, entre Salpancha y Esmeralda.—Casa Sanz. No tiene sucursal. Cierra a las 7 p. m. v28

OJO PELUQUEROS vendo 2 toilettes con sillones, lavatorios modernos, 195 pesos, Fábrica, depósito, E. Unidos 2300, J. Prats. v14

OJO, VISITEN LA GRAN FABRICA de muebles de la Cooperativa de Peluqueros, antes de dar seña a otra casa que pretenda vender muebles regalados. Visiten y se convencerán, Talcahuano 418.

PIANO BOISSELOT, riquísimas voces, $ 270 vendo, Cangallo 1336.

PIANO RONISCH, FORMATO DE CONcierto, vdo. gran ocasión, Matheu 1670.

PIANO ALEMAN cruzado, ricas voces, vende barato familia, Venezuela 758.

PIANO Sprunck, 160 $; otro francés, vi ces cocinero, vendo Solís 785.

PIANO Ortiz y Cussó nuevo, remato hoy, a las 8 de la noche, Sarmiento 948.

PIANOS usados, pueden competir con los nuevos, varios, Sta. Fe 2841.

PIANO Boisselot casi nuevo vendo urgente, Charcas 2020, dpto. 4.

PIANO RICO VENDO URGENTE, FAMIlia, Delgado 535.

PIANO MUY LINDO, CRUZADO vendo de ocasión, familia, Córdoba 3346.

PIANO 1.200 $ vendo por 470, otro 220, garantido 4 años, Medrano 517. v15

PIANO CASI NUEVO DE OCASION SE vende, Cabildo 2160.

PIANO ESTUDIO $ 180, OTRO GRAN formato, $ 250, vendo, B. Mitre 4136.

PIANO de COLA, FLAMANTE vendo mitad precio, Corrientes 1650 piso 3o.

PIANO Boisselot, gran formato vendo barato; Cangallo 1249, Dto. 3.

PIANO FRANCES SE VENDE, BRANDsen 1814. v16

PIANO Geisler, nuevo, gran formato, tres pedales, vendo; Serandi 1279.

PIANO ELECTRICO, COLOR MODA, con 50 pianos, vendo ocasión, Venezuela 650.

PIANO 3 PEDALES, gran formato, otro estudio 140 $, Corrientes 3707. v15

PIANO PLEYEL GRAN FORMATO, nuevo, vendo, ocasión, S. del Estero 576.

PIANO SCHIEDMAYER 1|2 COLA, vendemos por orden familia y otros de marcas garantidas, casa Medina, Florida 255.

SALA DORADA, espejo, vestíbulo roble, vendo urgente, French 2282.

SALA CAOBA TAPIZADA EN SEDA, comedor que hace juego, se vende barato, A. de Mayo 668|72.

SE VENDE JUEGO DORMITORIO, JUEgo comedor, 6 sillas, máquina Singer y varios muebles sueltos, Cabildo 2828. v16

SE VENDE un juego de comedor de caoba, 8 sillas y una vitrina, un juego de dormitorio de caoba con aplicaciones de bronce, casi nuevo, muebles de la casa Grenchi, calle Saavedra 1051.

URGENTE dormitorios, roper., lavat., colchas, cómoda, m. suelt. Piedras 824. v15

UNA CAMITA FINA, IMPORTADA, con mecanismo hierro blanco, barniz y colchón todo en buen estado, se vende; Serandi 2074, Gral. Urquiza.

VENTA de MUEBLES y OBJETOS VARIOS

VENDO PIANO, RIVADAVIA 2348, dep. 6.

VENDO DORMITORIOS A 40 Y 80 $, Y muebles sueltos, Talcahuano 479. v16

VENDO MUY BARATO dormitorio y comedor roble, sala, vestíbulo de roble, algunos sueltos. B. Irigoyen 1326. v14

VENDO dormitorios a 50 y 80, aparadores y cómodas de 20 y 15; camas a 7 y varios muebles barato; Defensa 1052. v17

VENDO COMEDOR Y DORMITORIO roble, modernos, casi nuevos, muy baratos, sala, baño esmalt., loza, S. Juan 2260. v15

VENDO DORMITORIOS 50 Y 80 $, ROperos 25 $, lavatorios, cómodas, 15 pesos, aparadores, mesas, sillas, barato, Rivadavia 2179. v14

VENDO URGENTE BARATISIMO mobiliario de lujoso, junto o separado, dormitorio estilo inglés, otro roble, precioso, 6 dormitorio y comedor caoba, ante-comedor roble, sala escrit., vestíb. cama bronce, varios sueltos, loza 20 días uso, Bernardo de Irigoyen 1378.

AVISOS COMERCIALES

AVISO al comercio haber vendido mi almacén, calle Pergamino 689, al señor F. Manuel. Reclamaciones 3 días.—Francisco Fernández. v16

AVISO AL COMERCIO HABER VENDIdo mi negocio de lechería calle Piedras 680, vendedor Luis Gauz, comprador Luis Oujo, reclamaciones hasta tres días desde la fecha, noviembre 14 de 1917. v16

AVISO.—Por intermedio de los balanceadores públicos Silvestre Zaquieres y Acevedo, escritorio único B. Mitre 2077, vendí al señor Pablo Díaz mi gran panadería mecánica y pastelería, Tucumán 2055. Reclamos 2 días. 14-13-917. v15

AVISO AL PUBLICO Y AL COMERCIO en general que he comprado el negocio de restaurant de la calle Maipú 286 (Banfield), que pertenecía al señor Juan Iiatax. Todo el que tenga reclamaciones se presentará hasta los 3 días de la fecha.—Noviembre 12 de 1917.—José Macaro. v15

AVISO—POR INTERMEDIO de los balanceadores públicos Silvestre Zaquieres y Acevedo, escritorio único, B. Mitre 2077, vendimos al señor R. Lafarga nuestra panadería y pastelería, La Estrella del Sur, sita Avda. Sáenz 838. Reclamos 3 días. 11-13-917.—Vide y Díaz. v15

AVISO.—POR INTERMEDIO DE LOS balanceadores públicos Silvestre Zaquieres y Acevedo, escritorio único, B. Mitre 2077, vendí al señor Manuel Caramés mi gran panadería mecánica Las Seis Estrellas, sita Rioja 1525|33. Reclamos 3 días. 11-13-917.—C. Sozzi. v15

AL COMERCIO: AVISO QUE CON INtervención del balanceador y rematador público Alfonso Cadós, oficina Lavalle 2211, U. T. 4506, Mitre, vendí a Juan Floravanti mi carnicería Rivadavia 4444. Recl. 3 días. Bs. Aires, noviembre 12-917. — Vendedor, Agustín Rovera. v14

AL COMERCIO: AVISO QUE CON INtervención del balanceador y rematador público Alfonso Cadós, oficina Lavalle 2211, U. T. 4506, Mitre, vendí a Juan Floravanti mi carnicería Moreno 3081. Recl. 3 días.—Bs. Aires, noviembre 12|917.—Vendedor, Leopoldo Estevez. v14

AL COMERCIO, A NUESTRA RESPETAble y numerosa clientela avisamos que por intermedio del bdor. y vdor. pco. Sr. W. B. Zaquieres, en su antigua y única oficina Victoria 1630, hemos vendido al Sr. D. A. Rotger nuestra gran panadería mecánica Lapridz 61|3|2|4. Reclamos 3 días. Bs. As. 12|11|917. Blanco y Gamas Hnos. v14

AVISAMOS AL COMERCIO QUE LA RAzón social Pérez Hnos., con negocio de almacén, calle Caseros 2901, ha quedado disuelta, haciéndose cargo del activo y pasivo los señores Andrés y Manuel Pérez, quienes continuarán los negocios bajo el rubro A. Pérez y Hno. Intervino, Aldo Secchiaroli, Moreno 2384, U. T. 5402, Mitre. v16

A LOS EFECTOS QUE HUBIERA LUgar aviso al comercio que he comprado al señor Adriano Baré su taller de herrería denominado "La Tripolitania" situada en la calle Pumacahuá No. 550 quedando el pasivo a cargo del señor Baré. Los que se consideren con algún derecho deberán interponer sus reclamos dentro de los tres días de la fecha.—Aquilino Rinaldo. v16

AL COMERCIO AVISO QUE CON intervención de los balanceadores y rematadores públicos J. R. Campos y Cía. oficinas Alsina 459, hemos disuelto la sociedad que giraba bajo el rubro Pereira y Leal, constituida con negocio de almacén, en la calle C. Calvo 402 esq. Defensa, haciéndose cargo del activo y pasivo el señor José Pereira. Reclamaciones tres días.—Buenos Aires, noviembre 12 de 1917.—José Pereira y Ricardo Leal. v14

CASA de comercio con clientela en ferreterías y farmacias en la Capital y campo, que quiera comprarse de 10 venta exclusiva de un producto (invento) se necesita; poco restante, correo central, C. F. B.

Deseamos asociarnos, algún capital, industria, comercio, industria o negocio establecido, ciudad o campaña; por carta detalles simples, Antonio Lostalé, Victoria 740. v16

NECESITO socio español, 500 $, almacén, Moreno 650, dirig. Vega.

PARTICIPO AL COMERCIO que he vendido mi negocio de lechería calle San Juan 2524, reclamaciones 2 días. Vendedor, José Puig. Comprador: Patrocinio Cabedo. v15

SOCIO 1.000 $ necesito, ganancias 600 $ mens., para carnicería, Belgrano 1859.

SOCIO CON 3.500 $ PARA INDUSTRIA, azucarera en plena marcha, utilidad a toda prueba necesito, Belgrano 977. v14

SOCIO CON 5.000 $ SE NECESITA, para instalar una industria de colorantes vegetales, Juan Cos de Miermelia, de 2 a 4 p. m., Constitución 1107, Bs. Aires.

SOCIO CON 3.000 $ SE DESEA, PARA explotar un producto de licorería, de salida segura y que no tiene competencia en el país. El mismo negociará su dinero, Belgrano 2177, de 7 a 9 p. m.

VENDI la carnicería sita Humberto 1845, a Eduardo Lanza. Vendedor: Sabas Fajares. v16

COMPRA y VENTA de FONOGRAFOS MAQUINAS de ESCRIBIR y de COSER

A 0.50 discos dobles, cambio por 0.30, gramófonos desde 20 $; Salta 676. v17

CINCO MIL DISCOS PARA GRAFOFONO Columbia, Record, de grandes autores y todas las existencias del depósito de cigarrillos, artículos de librería, cigarrería y grafófonos, se rematarán mañana jueves 15 del corriente, a la 1.30 p. m., en la calle Estados Unidos 3100 esq. Lima. Más detalles sección remates.—Nicolás Manzo. v15

DOS MAQUINAS COSER SINGER VENdo buenas, Santiago del Estero 931. v17

FONOGRAFO por ausentarme, por 27 $, con 40 piezas, 24 de Noviembre 1123.

MAQUINA Singer escritorio, doy barata, moderna modista 25 $, Cangallo 1532. v17

MAQUINAS SINGER, VENDO DE BObina; México 3510. v14

MAQUINAS SINGER VENDO Y OTRAS baratas, Río Bamba 371. v17

MAQUINA DE COSER NUEVA a particulares vendo, B. Mitre 2520.

MAQUINA de escribir compro, SEQUEIros, Cangallo 811.

MAQUINA de escribir "Monarch", casi nueva, remato esta noche, a las 8, Sarmiento 948.

MAQUINAS DE ESCRIBIR DE TODOS sistemas vendemos a precios de gran ocasión, Cía. Nac. Máq. Escr. S. Martín 318

MAQUINAS DE ESCRIBIR DE OCASION presentadas y garantidas como nuevas, casa ilustrat. sec. máq. de escribir, Uruguay 825, U. T. 3512, Libertad. v15

MAQS. ESCRIBIR, Underwood, Remington, Continental, otras desde 40 $, importadas, precios ocasión, reparaciones, accesorios. La Maquinista, San Martín 543, U. T. 4237 Av, frente "La Nación".

TENEMOS máqs. escribir a todos precios, usadas y nuevas, ¡baratas! Hacemos composturas, escritorios norteamericanos $ 60, composturas baratas, Maipú 272.

URGENTE VENDO 3.000 DISCOS NUEvos, marca Columbia, por necesidad, Elías, Bermejo 746.

COMPRA y VENTA de LIBROS

Compañía Nacional de Libros, compra libros viejos al mej. prec. Lavalle 809. v14

VENTAS VARIAS

APARATOS cinematográfos y repuestos vendo muy barato; Sarmiento 3075. v15

ALAMBRE FARDOS PASTO, USADO, vendo 1.500 kilos Suárez 228. v15

ARCILLAS PLASTICAS PARA CERAMIcas y tierra refractaria se vende, Esmeralda 433, piso 1o.

ATENCION: VENDO UNA GRAN PARtida de volantes, engranajes y modelos para fundir, Alberti 932.

ALAMOS, SAUCES GRUESOS, SE VENden desde 500 plantas, hay gran cantidad. Santa Fe 1984.

ANTIGUEDADES: VENDO CUADRO AL óleo del siglo XVII y un crucifijo y libros del siglo XVIII; Medanos 1594, Flores.

ANILINAS DE LAS MEJORES marcas suizas, para tintoreros, curtiembres, todos los colores: Hematina, Campeche, Soda Solvay en cascos, goma-laca rubia y buttons, ácido cítrico, dañino soluble al alcohol, parafina; etc. Bondue Hons., victoria 821. v14

BASCULA Y bañadera GRANDE CASI nuevas, vendo, Montes de Oca 29.

BORDELESAS DE VINO VACIAS VENdo 1.500. Canalejas 849. v14

BASCULA DE 500 KILOS SE VENDE, Corrientes 4200.

BICARBONATO DE SODA IMPORTADO de Europa vendo 300 kilos, Lavalle 1421, a $ 0.30 kilo.

BOLSAS NUEVAS PARA TRIGO VENdemos cualquier cantidad Ramos, Av. de Mayo 791, 3er. piso. v16

CASCOS vacíos muy buenos vendo 100. verlos y tratar, Corrientes 3689.

CAÑOS galv. nuevos, de 6" vendo a $ 5.50 oro el metro, casilla correo 213. v15

CAJAS Registradoras National venden de ocasión, Maya y Cía, S. Martín 240. v17

CAJONES BOTELLEROS de HIERRO con y sin tapa, Constitución 1113.

CIGARROS toscanos buena calidad, vendo 70 $ el mil, Misiones 231, dep. 2.

CAJAS REGISTRADORAS NATIONAL SE venden de ocasión, Cangallo 829.

CAÑOS GALVANIZADOS de 1"a 6", gran cantidad líquido, Ecuador 60. v15

COLA, GELATINA del país, especial vendo bdr. J. A. Zugaldía, Rivadavia 2683.

CAJA REGISTRADORA National compro, C. Day, Río Bamba 74.

COBRE EN PLANCHAS Y ALAMBRE se vende, Victoria 3787. v16

CARNE ESPECIAL DE YEGUARIZO 0.10 a 0.20 kg., por mayor y menor, vendo, Indias 3241, U. T. 806, B. Orden. v14

CAJA registradora, balanza Toledo, mostrador de estaño, remata judicial hoy Chipporri. Ver aviso.

CORREAS para trilladora, importante partida, recién llegada aduana, precios liquidación, verlos, Villa, B. Mitre 314.

CUAJO PURO, NATURAL, DINAMARquen, latas 500 gramos, B. Liprandi, Lavalle 770. v16

CARON HIERRO SUECO, semicast, 3|4", nuevo 2.000 mts. vendo 2 $ p. m., Rivadavia 329, esc. 73. v15

CAJAS REGISTRADORAS "NATIONAL" de todos modelos, vendemos al contado y con facilidades de pago. Vean nuestros últimos modelos. Cía. de Cajas Registradoras "National", Cullao y Sarmiento. v28n

CINCO MIL KILOS CHAPAS DE 3 LIneas, 1.500 kilos suga Manila nueva, y pulgadas en rollos de 250 metros. Prensas hidráulicas, trasmisiones, vendo muy barato. Vélez Sársfield 559. v15

CIGARROS, CIGARRILLOS, TABACOS Y fósforos de todas marcas y las existencias del depósito de cigarrillos, artículos de cigarrería y librería, calle Estados Unidos 3100 esq. Lima, se rematarán mañana jueves 15 del corriente, a la 1.30 p. m. Más detalles sección remates.—Nicolás Manzo. v15

ESTA NOCHE SE REMATAN 2 ARNIOplums gran formato, Pueyrredón 1184.

ELECTRICIDAD — MATERIALES BAratos, vendemos siempre bajos lámparas, cables, artefactos, T. B. Co., Lavalle 1521.

FOTO, APARATO GALERIA 6" POST. vendo, B. de Irigoyen 584.

FIAMES de primer uso, partida grande, se venden. No se atienden corredores; Chiclana 3282.

FUNDAS PARA JUEGO SALA 25 $, piano 10 $. Se atiende por carta o teléfono, Montevideo 414, J. Despax, U. T. 2256, Libertad, se llevan muestras a domicilio. v19

GRAN HELADERA O CAMA NUEVA Y elegante, uy barata, Constitución 1113.

HILO ITALIANO líquido 260 paquetes de 12 a 2; Patagones 2033.

HOJALATA tiras de 30 ctm. de ancho, se vende, Rivadavia 943, esc. 4.

HELADERA cedro, 4 puertas c. serpentina, vendo, Herrera 414. v15

HELADERA SE VENDE, INDEPENDENcia 3564.

HIERRO USADO, REDONDO, CUADRAdo, planchuelas y chapas, vendo, trata Lavalle 52, Zarate, F. C. C. A. v15

HERREROS: HIERRO EN BARRAS, molduras y chapas negras números 18 y 22 líquido a 0.25 kilo, Cabildo 2408. v14

IMPERMEABLES LEGITIMOS, modernos, precios y condic. conv., E. Ríos 522. v15

IMPORTADOR VENDE SALDO DE muebles, Sarmiento 412, escritorio 62, de 2 a 6 p. m.

INSTRUMENTOS DE CIRUGIA, GINECOlogía, oftalmología, mesas operatorias y otros útiles, un sable de oficial o surgento, cinturón, etc., vendo por ausentarme a un médico o estudiante exclusivamente. Perú 372, 1er. piso, de 10 a 2 p. m.

LIQUIDACION, DESDE 2 $, maniquíes piernas, fábrica, Cangallo 2546. v16

LIQUIDACION de mercaderías, armazones y parantes niquelados, Rivadavia 3150.

LOS ESPLENDIDOS GALPONES DE LA Compañía Nacional de Ladrillos, en Merlo, F. C. O., se venden: se aceptan propuestas de compra de los galpones de cinc, de gran poco uso, hasta el día 15 del cte. separadamente o en conjunto, como también de todas las instalaciones existentes con 10 o más hectáreas de tierra, con horno Hoffmann, con sus obinneenas y desvío propio, como para establecer una industria. Mayores datos Cangallo 536, altos. v15

MOLINOS DE 8 A 12 PIES, RUEDA ocasión, vende, Rivadavia 8730. v17

Material Decauville vdo.: pieles, vagonetas, etc., Mihura Hnos. Alsina 477. v14

MOLINO nuevo, inglés, 20 pies rueda, Constitución 1113.

MOLINO a viento, completo, vendo a mitad precio, Victoria 3202.

MOLINOS, TANQUES, caños, CILINDROS bombas, tranqueras, ocasión, Victoria 3202.

MOLINOS: AEROMOTOR, GUAÑACOS, El Samson, exposición y venta, Rivadavia 8973.

MICA EN PLACAS A $ 0.20 Y $ 1 EL kilo, tubos de mica, ventas y compras, The Barbicane Co., Lavalle 1521.

Molinos, tanques, caños, bombas, accesorios, motores, chapas, bebederos, Córdoba 5466. v22

MODISTAS! crin negro, cualquier cantidad y capellinas paja Italia, todas marcas, por mayor solamente, Ortiz, Isidro Irigoyen 1021. v15

MOLINOS A VIENTO DE LAS MEJORES marcas, garantidos, tanques aust., bebederos, bombas, caños y cilindros a precios muy reducidos, vendo Ecuador 60. v13

MARCOS DE BRONCE CON EL ESCUDO de la Rep. Francesa y los generales Joffre y Petain, artículo de actualidad, se liquidan a $ $, F. C., Bulnes 1239. v16

NOVEDAD "PANTALLAS Perfumadas" y tarjetas con calendario 1918. Reclamo e impresión, consulten precios fabricantes Airoldi y Cía. Corrientes 1364.

PARTIDA DE LIBROS DE COMERCIO nuevos barato vendo, Lavalle 1521.

PASTO SECO PURA ALFALFA FRANcesa vendo $ 40 la tonelada, Canalejas 849, Belgrano 2177, de 7 a 9 p. m.

RIELES F. C. 23 KILOS SE VENDEN. Río Cuarto 1474. v15

SE FABRICA BALANZA EMPAQUETAdora, Río de Janeiro 1117.

SE VENDE UNA CAJA REGISTRADOra, Thames 2071. v19

SE VENDE MOLINO DE 60 PIES COMpleto, Camarú 600, Flores. v16

SE VENDE 300 M. caños DE 2 PULGAdas con roscas y cuplas, a 2 $ el metro, Triunvirato 1557. v16

SE VENDEN 2 OBJETIVOS CARL ZEISS Protar 1:18, foco 21 cm., nuevos, a mitad de su valor, B. Irigoyen 92. v16

SE VENDE una partida de trapos de algodón blanco y color, Bolívar 268, esc. 79, 2 a 4 p. m. v15

SE VENDEN UN LOTE DE CAÑO HIERro galvanizado de 1" a 1 1|2 y un depósito de 6.000 litros, Av. La Plata y Chiclana, ferretería.

TANQUE vendo, chapas nuevas grandes de 1.50 por 3 metros, Sarmiento 2300. v14

TRAPOS LAVADOS, DESINFECTADOS, para limpieza de máquinas y automóviles vendemos, blancos 0.45, color 0.35, Donato Alvarez 1468, U. T. 1859, Flores. v15

TACHOS DE JABONERIA Y GRASEria, chimeneas de 0.30 a 0.70 diámetro, cualquier altura, chapa 3|8, muy barato, Verdo Caseros 3521, Lanza.

Vendo reglas heladeras, 8 puertas, mostrador estaño 3 metros, Lima 864. v17

VENDO instalaciones lujosas, completas y útiles y todos pregolor, Lima 864. v17

VENTILADORES 2 de pie y uno de techo de ocasión vdo., Belgrano 1026.

VENDO PLOMO, cinc, bronce, madera y hierro, Catamarca 746.

VENTILADORES de mesa y techo, remato hoy, a las 8 p. m., Sarmiento 948.

VENDO precio de ocasión, tejas sarco, Montevideo 554.

VINO GENUINO DE PRIMERA ZONA vendo 2 $ con 10 litros, Canalejas 849, Unión Tele. 1653, Flores. v14

VENDO INSTALACION ELECTRICA, vidrieras y tabiques casa moda, S. Juan 1864.

VENDO máquina helados, estaño, instalación con motor y conservadora, Paraná 459. v14

VENTILADORES ELECTRICOS CAMBIO por cualquier corriente y compostura, Callao 124.

VENDO UN HERMOSO CHALET de pata rafia fina, mide 75x80 centímetros, Anchorena 1214, carnicería.

VENDO 2 ESTIVAS, 8 SILLAS Y 2 MEsas, 2 barriles vino blanco y una bordalesa vidrio, México 458. v15

VENDO 4 chapas cinc nuevas, 1 báscula 1 cúbica, 2 balanzas, platos, 1 romana, 1 mesa grande, 1 lote rabadillos hierro. Talamazo 964.

VENDO MAQUINA DE SACAR cinta, cepidora, proyectora, cámara oscura y todos los accesorios de la cinematografía. Cevallos 1471. v16

VENDEMOS UNA HERMOSA VITRINA nueva, de 2.70 largo, 0.50 alto, 0.45 fondo, apropiada para quesera, vería Brasil 3100 y una estufa eléctrica, para empanadas u otras comidas.

ZAPATEROS, líquido; hormas, muelas y sacabocados. Alberti 932.

ZAPATEROS: Cabutilla negra a 0.50 el pie, Cangallo 466, Villalba. v15

COMPRAS VARIAS

BARRICAS VACIAS DE yerba y otras clases compro, Cochabamba 2946.

BOLSAS para cereales, nuevas y usadas, de hilo sisal, somos compradores. Tratar Celada y Millán; Lima 156. v14

COMPRO cera virgen, cualquier cantidad, Samales, Guayaquil 418. v15

COMPRASE ARRILLERA USADA, señor Evaristo, Perú 752.

CUBA DE 5 A 10 MIL LITROS SE compra, Chile 1647. v16

COMPRO BARRILES de cerveza vacíos Chile 1401. v14

COMESTIBLES compro cualquier cantidad, J. M. Silvestre, Garay 2046. v17

COMPRAS VARIAS

COMPRO, contado dtles almacén, instalaciones, bar, lechería, cig, Lima 364. v17

CAJAS REGISTRADORAS NATIONAL compramos, vendemos y arreglamos. Aceptamos cajas en parte pago por nuevas, cajas registradoras, Callao y Sarmiento. v28nov.

BAñadera ENLOZADA, LAVATORIO Y Bidet, compro. Por carta a M. U., Río de Janeiro 115.

LATAS VACIAS de NAFTA y KEROSEN compro, Achala 3589. v16

MIEL Y CERA COMPRO; HUMAHUACA 1352.

MONTACARGA completo a mano, plataforma cuatro medidas, 1.55x1.30 a m. 0.76 por 0.80 necesito. Ofertas a Corrientes 1307.

SE COMPRAN tablones de andamio, usados, Paraguay 551.

TARROS vacíos de alcohol quemar u otros compramos, Rivadavia 1429.

TANQUE DE HIERRO DE 1.000 A 4.000 litros compro, Rivadavia 5624.

TANQUE HIERRO GALVANIZADO, COmo 2 metros cúbicos y 200 metros caño galvanizado 2|4, compro, contestar casilla correo 378. v15

PERSONAS BUSCADAS

DESEO saber el paradero de José Massaferro, lo busca su hermana Angela M. de Vico, por asuntos de familia, General Villegas 185, Los Talleres, F. C. S. v15

DESEO SABER DE Angel Torres, panadero, lo busca su primo M. Alonso por asuntos de familia, Rivadavia 3535 o Cangallo 3481.

JUAN EBERHARDT ES BUSCADO POR su hermana Mauricio Eberhardt, dirigirse, Dufrayx, F. C. S. v15

SE DESEA saber el paradero de Jesús Cadenas Fernández; le busca su hermano José Cadenas; E. Unidos 2901. v14

SE DESEA HABLAR al señor NORTEAmericano de la casa Bill Beu, Paso 161 Sra. Ana.

SE GRATIFICARA a la persona que de el paradero de Darios Baldonio, por asuntos comerciales, la busca Juan Ferazio, Tucumán 747.

COMPRA y VENTA de MAQUINAS

ARMITAD DEL PRECIO MAQUINA aguijerear, nueva, y otras, Las Heras 2929.

A COMPRAR, VENDER o CAMBIAR motores y maquinarias en general. Visiten la más surtida y acreditada casa Depietri, Moreno esq. Jujuy, U. T. 4282, Mitre. v2d.

ALTERNADO Y CONTINUA Y monofrásico, motor eléctrico, líquido por cambio de local, hay balancines, tornos, dinamo, ventiladores, México 1739. v19

AGRICULTORES: POR falta de campaña se vende 1 motor Advance a tracción 55 HP, 1 casilla grande, 1 pajero 4 ruedas, 1 agustero 4|0; todo con uso de una sola campaña, precio $ 10.000, servir por más datos a Corrientes 3092, en Bs. As. v17

BALANCIN CHICO COMPRO DE OCAsión, Peña 3186.

BOMBA DE ELEVACION de 3", casi nueva vendo muy barato, Ecuador 60. v15

CIZALLA 70 centímetros cartón, VENDE Balcarce 458, dpto. 3.

COMPRO CENTRIFUGAS, M. MARELLI, C. a., Alberti 1231.

COMPRO SIERRA SIN FIN, DE 70 A 80, Florida 377, izquierda, de 2 a 4.

CALDERA tubular 60 metros, calefacción sistema Meyer y Cía., vendo Brasil 1271. v14

CALDERA DE 12 HP., EN BUEN USO, se compra, ofertas por carta a J. M., Saavedra 242. v15

COMPRA una prensa chica, automática, para pastillas de menta, ofertas Bdo. de Irigoyen 593. v14

CALDERAS 30, 40, 60 y 120 HP, cilíndrica, chimeneas de 15, motor somitio 70 HP, tractor Oruga de 60 chapas, tanques, tubo de caldera, máq. de carpintería, poleas y cojinetes vdo, Espallata 940. v15

DE OCASION COMPRO MAQUINA PARA trencillar usada, Av. La Plata 701.

DESINTEGRADORA, máquina para moler hasta 3 pulgadas, dinamos, cables para líneas aéreas, alternador 40 kw. motores Diesel 40 y 55 HP, Bolgrano 648. v15

DIRIJIDORES PARA 26 YEGUAS A vapor, motor 70 HP., sierras circulares, máq. de carpintería y tubos 3" alta presión, vendo, Cerrito 21.

GUINCHE A MANO GIRATORIO, 3 TOnel adas completo, vendo, Espallata 940.

JUEGO COMPLETO CLAYTON se vende, motor portátil de diez caballos trilladora, 5 pies, con embocador, repuesto y cadilla, carro agustero. Para tratar, Severo Baba, San Andrés de Giles, F. C. C. B. A. v16

MAQUINA PARA HACER SODA, gran ocasión, Constitución 1113.

Motor eléctrico de 1 y 3 HP. c. continua 220 y 440 volts, vendo, Salta 228. v17

MOTOR 6 HP., C. A., NUEVO, MUY barato, vendo Caseros 1523.

MOTORES ELECTRICOS VENDO DE 1|4 1 y 2 HP., c. c., Boedo 632.

MOTOR 1|2 HP., c. alternada, A. E. G., y molino café vendo, Cevallos 1279.

MAQUINA puntear suela de calzado, se vende; B. Irigoyen 1298. v14

MAQUINA saturadora llenar sifones y botellas, Avs. San Martín 1973.

MAQUINA cilindro y escopladora, baratas; Constitución 1113.

MAQUINA hacer lauchitas mano, completo, 55 $; Constitución 1113.

MOTOR

ALQUILER de CASAS y DEPARTAMENTOS

BUSCA CASA EN LA CAPITAL, BALneario o pueblo veraniego? La tendrá en el sotó en "Your Home" Victoria 575.

BELGRANO, SE ALQUILA DEPARTAmento, 4 piezas y depe., Cabildo 2041, verlo todo el día, tratar Lima 411.

CASA alq. 10 hab., 3 cuartos, baño, a 1 c. subt. 155 $, de 2 a 5, Miró 158. v14

CASITA CENTRAL baja, independiente, Sgo. del Estero 219, en $ 100. v04

CASA FLAMANTE, moderna, 5 piezas calle, comodidades alq. Lavalle 2780. v14

CASA DE familia, amueblada, se alquila en 140 $. Suipes 1815. v14

CASA baja, 5 hab., luz eléc., recién pintada, 130 $, Díaz Vélez 2889. v14

CASA NUEVA alq., 6 hab., comodidades, 115 $, Godoy Cruz 2870. v14

CASA chica se alquila Garay 2127, verla de 3 a 5 p. m. v15

CASA MODERNA, SE ALQ. CON 7 HAB. calle Frías 549, tratar Andes 623. v15

CASITA en Belgrano se alquila, Olaza 3021 3030, tratar Suipacha 68. v15

CASA QUINTA EN MARTINEZ, F. C. C. A., alquile, tratar Lavalle 2585.

CASA CHICHE, ALQUILASE, 5 PIEZAS, en Belgrano, Cramer 3030.

CASITA, sala, 2 piezas y una chica, Humberto I 2598, 75 $.

CASA BAJA, 4 piezas, baño y demás comodidades alquilo; Andes 322.

CASA ALTA, MODERNA, 5 hab., alq. corta fam., 150 $, Azcuénaga 204, 9.30 a 11.

CASA 3 PIEZAS, 1 SERVICIO, baño completo, patio, 90 $, Rioja 1088. v13

CASA EN 80 $ ALQUILO, ECUADOR 324.

CASA NUEVA, LUJOSA, CON JARDINES, 10 hab. y dep., alquilo, Cabildo 1238.

CASA ALQUILASE 6 piezas y dependencias 120 $, Catamarca 696.

CASA ALTA Y BAJA, NEGOCIO, 3 PIEzas y 1 chica abajo, y 4 y 1 chica arriba y otras comod., alq. 100 $, Esplugues 511.

CASA AMUEBLADA ALQUILO, LUJOSA, barata. Las Heras 1829, teléfono, Juncal 5228.

CASA SALA Y 4 PIEZAS, COCINA, baño, cloacas, etc., se alquila en 75 $, Directorio 2467.

CANGALLO 4261, CASITA, GRAN terreno, todas comodidades, alquilo 125 $, verla 8 a 11. v16

CASA BAJA 130 $, confortable alquilo, 6 piezas, baño completo, French 2258 entre Andes y Azcuénaga.

CASITA con jardín, luz eléctrica, 2 piezas y cocina, se alquila, barato, V. Deseto, Guaraguayohd 4186.

CORRIENTES 1680, SE ALQUILA LUjoso departamento, 5 piezas y vestíbulo, hay ascensor y portero.

CASA NUEVA SE ALQUILA 3er. PISO aire, sol, 7 hab. 3 al frente, vest. baño inst. ase, etc., M. de Oca 242.

CASA ESPACIOSA, CENTRAL, SE Alquila, 300 $ mensuales, tratar 25 de Mayo 529, de 9 a 11 a. m.

CASA ALTA, único piso, 5 habitaciones, se alquila, Cochabamba 2160, verla de 2 a 4, 100 $. v14

CASA MODERNA ALQUILO 70 $, en Caballito, San Eduardo 815, tres piezas, baño, cocina, luz eléct. v14

CASA CHICHE ALTOS, 3 piezas, 1 servicio, dependencias, terraza 60 $. Warnes 998 y Thames. v15

CASA EN FLORES, 4 piezas y dependencias, Calle Bucacay 2612, alquílase en $ 120, tratar Malpú 66. v15

CASA alquilo 100 $, flamante, amplias comodidades, para buena, y numerosa familia, a 20 mts. tranvías 87, 95, 96, 97, 94, Estados 3456, casi esq. Rivera. v14

CASA SE ALQUILA, 9 PIEZAS, independiente, instalación cuarto baño, agua caliente, Rivadavia 4670, tratar Santa Fe 6302, Abierta de 2 a 5. v14

CASA LAVALLEJA 992, CUATRO HABItaciones y demás comodidades, se alquila por 50 $, tratar compañía "España y Río de la Plata", Avenida de Mayo 776. v16

CASA NUEVA, VESTIBULO, 5 hab., baño, cocina, despensa, 2 piezas, altillo, lindo patio y grande azoteas, tranvías por todos lados, se alquila, Potosí 4196 esquina Rawson. v16

CASA BAJA SIN ALTOS, confortable, a 1 cuadra de Santa Fe y Pueyrredón. Anchorena 1587, cinco grandes habitaciones, vestíbulo, baño caliente y frío, etc., alquílase, verla de 4 a 7.

CHACRAS 2996 ESQUINA AGUERO, DEpartamento primer piso. Vestíbulo, sala, escritorio, comedor, 4 dormitorios, pieza de servicio, baño instalado, alquiler 160 $, Bravo Barros y Cía. v16

CASA-QUINTA EN HURLINGHAM, Alquílase hermosa residencia, chalet de 7 habitaciones, pabellón de servicio, cocheras y potreros, superficie total 19 hect. Tratar A. Taullard, 25 de Mayo 347, escritorio 400. v18

CASAS NUEVAS, DE GRAN LUJO y completamente independientes, estilo petit hotel, se alquilan calle Chile 6511|57, con 4 habitaciones, 2 piezas de servicio, cocina, despensa y baño instalado en la forma más completa y lujosa. Cada casa tiene su entrada con grandes revestimientos de mármoles, parquets, vitraux, decoraciones, artefactos eléctricos y demás detalles de confort de lujo. Alquiler 300 $ con contrato no menor de un año. Llaves y tratar en la misma. v14

DEPARTAMENTO MODERNO 3 PIEzas, 55 $, alquilo Independencia 3531.

DEP. moderno, 2 piezas y servicios alquílase 50 $; Humahuaca 3847.

DPTO. LINDO 3 PIEZAS, PIECITA, alre, 65 $, Humberto 1o. 2566: v15

DEPARTAMENTO alquílase 4 piezas, mucha luz, seco 60 $, Catamarca 693.

DEPARTAMENTO en casa de todo lujo, se alquila, Uruguay 1249. v17

DEPART. 5 cuadras plaza Mayo, San Lorenzo 330, comodi., 2 familia, $ 100. v15

DEPTO. TIPO CASITA 4 P., CONFORT, alquilo 75 $, Rawson 240. v14

DEPTO. chiche de 4 piezas alquílase 120 pesos; calle Talcahuano 426. v15

DEPARTAMENTO MODERNO, balcones a San Juan y Rincón 1186, 80 $. v14

DEPTO. 3 HAB., 2 chicas, baño, barato, cómodo, Paraguay 2566 y Pueyrredón. v15

DPTO. ALQUILO 3 PIEZAS, 60 $, Buines 207. v14

DEPARTAMENTO ALQUILASE, 3 piezas, 1 de servicio, Tucumán 3042. v14

DEPARTAMENTO 70 $, Alsina 1748, 4 piezas y comodidades, moderno. v17

DPTO. SANO, sin altos, 2 piezas grandes, luz eléc., 10 $, C. Calvo 2346. v14.

DEP. SALA, 4 PIEZAS, COMEDOR, DEmás comodidades 180 $; Callao 357.

DEP. 2 piezas, baño completo, artefactos de luz, patio, 45 y 50 $, Rioja 1082. v23

DPTS. 2 piezas, otra chica, luz eléct. paga, 47 $, Río IV 209.

DEPARTAMENTO moderno, alquilo 75 $, 3 hab., baño, altillo, Chile 1520. v15

DEPARTAMENTO bajo, de 3 piezas, Paraná 167, informes R. Peña 541.

DPTO. SE ALQ. 20 $, sol, aire, plantas, Dungenes 3430 esq. Orán, adoquinado.

DPTOS. 2 nuevos, aire, sol, 3 y 4 piezas, b. c. 60 y 65 $, M. de Oca 250.

DEPARTAMENTO 1er. piso, alquilo, 4 p., baño instalado, aire, luz, Solís 342.

DEPARTAMENTO alquílase, 3 PIEZAS, balcón a la calle, 70 $, Caseros 784.

DEPARTAMENTO independiente al frente, 5 p. y con ascensor, barato, se alquila, Paseo Colón 1321.

DEPARTAMENTO moderno se alquila, 4 piezas grandes, una chica, baño, luz eléctrica, gran patio, Belgrano 3174. v14

DEPARTAMENTO NUEVO con mucha luz y aire, se alquila barato, Piedras 1269. v14

DEPARTAMENTO de 3 piezas, lindo patio, luz, alquilo 45 $. Corrientes 4018, dep. 8.

DEPARTAMENTO A LA CALLE, 4 piezas y dependencias, alquílase, Rivadavia 7786, tratar Maipú 66, precio 120 $. v13

DEPARTAMENTO BAJO SIN ALTOS, COmedor, 2 piezas, patio, comodidades, luz eléctrica, 60 $, Maza 170, una cuadra subterráneo. v14

DEPARTAMENTO 3 PIEZAS, ALQUILO 45 $, otro al frente para almacén, despensa y fiambría, tiene instalaciones, 80 $, Matanza 1337.

DEPARTAMENTOS INTERIORES, ALtos y bajos, tres habitaciones y demás comodidades, alquilo, R. Mitre 2039, tratar 25 de Mayo 2965.

EN AV. DE MAYO 605 SE ALQUILA 4o. piso, 4 piezas, cuarto de baño, azoteas, balcones a la Avenida, ascens., pr. 350 $. v16

EN CORRIENTES 2566 SE alquila UN lujoso departamento de 7 y de 5 piezas baño instalado y demás comodidades. v14

EN BELGRANO SE ALQUILA TERRENO alambrado y portón, Superí entre Pino y Carvajal, tratar Paraná 1022.

EN FLORES: PETIT-HOTEL MODERNO, amplio, Nazca 358, se alquila, muy barato, $ 140, verlo a toda hora.

EN BELGRANO, A 1|2 DE CABILDO, Olleros 2282, casa moderna, amplia, luz, aire, cloacas, electricidad, muy barata, 120 $, Verla a toda hora.

EN BELGRANO, linda casa 5 piezas, todas comodidades, luz eléctrica, Manuela Pedraza 2, una cuadra de Cabildo, tratar y llaves al 2098. v16

EN FLORES, casita modelo alq., amplia ventilación y luz, jardín alrededor, 3 hab., hall y dep., baño inst., luz eléct., Canalejas 3476. v14

FLORES ALQUILASE DEPTO. 2 PIEZAS 35 $, Boyacá 439.

MAR DEL PLATA ALQUILO CASITAS amuebl., 500 y 600 $, tr. Ombú 370. v14

MODERNA DE ALTOS, 6 piezas y comodidades, $ 150; Caseros 2764. v17

MIRAMAR, chalet amueblado, se alquila, por la temporada, tratar de 3 a 5, Av. de Mayo 1439.

MAR EL PLATA SE ALQUILA CASA amueblada, del 1o. diciembre al 31 enero, calle 25 de Mayo 3048, a una cuadra de avenida y playa. Lujo, con 4 dormitorios, comedor, baño, pieza servicio, etc. Por más detalles y tratar Yerbal 2618, U. T. 1118, Flores. v15

POR $ 25 ALQUILO CASA CON 4 hectáreas, tranvía Campo Mayo, estación Cagoyo, José Hugo. v16

ALQUILER de CASAS y DEPARTAMENTOS

POR 75 PESOS ALQUILASE CASITA de 1 a 5 piezas: Av. Sr. de Oca 251.

QUINTA EN Lomas, casa nueva, 8 hs., se vende con muchas facilidades o se permuta por campo, Urquiza 1072. Rs. As.

REGIA CASA lujo y confort, SE ALQUIla, Uruguay 1251. v17

RUE WASHINGTON 61, cerca Champs Elysées, hermosos departamentos amueblados, todo nuevo, muy lujosos, con confort moderno, 1.000 y 1.200 francos por mes. v17

SE ALQUILA CASA DE 6 piezas, precio 70 $, Paramaribo 1621. v15

SAN JUAN 4069, deptos. alto y bajo, 3 piezas, baño y depends. 55 $ cju.

SE ALQUILA confortable casa, 12 hab., R. Ríos 667, tratar, Canning 1153.

SE ALQUILAN casas, Saavedra 1109 y 11, 100 y 120 $, tratar Canning 1153.

SE ALQUILA chic 3 piezas Y COCINA, 60 $, Florida 329.

SE ALQUILA CASA, SALA Y 4 PIEZAS, Directorio 536. v14

SE ALQUILA casa cómoda, con 9 habit., Pisco 245, verla de 2 a 5. v14

SE alquila departamento ventilado, con sala; Libertad 429. v15

SE ALQUILA UNA CASA PARA FAMIlia con 7 habitaciones y comedor, Ramón Falcón 3123. v15

SE ALQUILA EN BELGRANO, una CASA, Crámer 2341, 5 habitaciones, baño y demás comodidades, tratar en la misma. v14

SE ALQUILA CASA MODERNA, RINCON 85, terreno, galpón y pieza, Lavalle 2351. v15

SE ALQUILAN CASAS, CABRERA 3076, Pueyrredón 1715, Ecuador 1345, dep. Juncal 2275; terreno, Humahuaca 4031. v22

SE ALQUILA CASITA moderna, Pozos 348 verla 8 a 10 y de 2 a 4, tratar Moreno 1201. v14

SE ALQUILA CASA lujosamente amueblada, abierta todos los días, Avenida Alvear 1750.

SE ALQUILA EN BELGRANO CASA moderna y limpia, bajos, 6 piezas, baño instalado y dependencias, a media cuadra de Cabildo, Aguilar 2444. v15

SE ALQUILA casa de familia, puede servir para negocio, Canning 497; las llaves en el almacén de enfrente; tratar B. Mitre 311, escritorio No. 15. v13

SE ALQUILA CASA FAMILIA, 8 DORMItorios y comedor y demás, Larrazábal 1351 y P. Unidas, línea 48, en 46 $, tratar Diamonte 1392.

SE ALQUILA departamento con 5 piezas, 2 de servicio, cuarto de baño y demás comodidades, alquilar 300 $; verlo y tratar B. de Irigoyen 1479. v15

SE ALQUILA EN AV. DE MAYO 1385, 3er. piso, departamento a la calle, bien amueblado, consistente en sala, comedor, 2 dormitorios, baño instalado, 2 piezas servicio; tratar en el mismo de 2 a 5. v15

SE ALQUILA CASA NUEVA, lujosa y completamente independiente, Parral 95 (a menos de una cuadra de Rivadavia y entre dos estaciones del Subterráneo) muy apropiada para corta familia o personas mayores solas, con cinco piezas de las cuales cuatro con ventana y balcón a la calle, baño con todos sus artefactos, cocina, pieza de servicio, pileta de lavar, etc. Luz eléctrica, gas, cloacas y agua corriente. Precio 140 $ con contrato no menor de un año. Llaves y tratar Parral 59. v14

UNA CUADRA DEL SUBTERRANEO. Castro Barros 152, alquilo casa altos, con todas comodid., tratar B. Mitre 1100. v15

ALQUILER de LOCALES y ESCRITORIOS

ALQUILO salas para escritorio, ESMEralda 195. v14

ALQUILANSE galpones de material para industria, Est. Unidos 1959. v15

ALQUILO almacén y fonda, comodidad, 100 $; Guatemala 5002, E. Pacífico. v14

ALQUILASE esq. AMPLIO LOCAL, sot. y casa p. familia, 120 $, B. Mitre 3701. v14

ALQUILASE CASA, 3 piezas y galpón, de 10x7; Alvarez Thomas 228. v14

ALQUILASE ESQUINA CORDOBA 1628, con instalación. v15

Alquílanse dos grandes locales, juntos o separados, Corrientes 450. v14

ALQUILASE espléndido galpón p. depósito, taller, garage, Sadi Carnot 483. v15

ALQUILO NEGOCIO CON VIDRIERA, 3 80, Venezuela 1194.

ALQUILASE SUBSUELO PARA industria o depósito, comod. familia, Canning 1638

ALQUILASE LOCAL CON SOTANO 5 piezas, 70 $, Quintino Bocayuva 1397.

ALQUILO LOCAL CON SOTANO 130 $, Alsina 1133, tratar Alsina 1431.

ALQUILASE esquina Entre Ríos 1562|68, para negocio o familia. v15

ALQUILO amplio local, comodidad para familia, Moreno 1738. v16

ALQUILASE PIEZA PARA escritorio, 30 $, con luz, Alsina 477. v16

ALQUILANSE DOS ESCRITORIOS ESpaciosos en 100 $, Victoria 673. v15

ALQUILASE local, grandes vidrieras y comodidades, Victoria 1342, 190 $.

ALQUILO única esquina con instalaciones, por 60 pesos; Tarija 3099. v16

ALQUILASE ESCRITORIO a precio reducido, Belgrano 660. v15

ALQUILO LINDO NEGOCIO, 35 $, Pichincha 910.

ALQUILANSE DOS ESCRITORIOS ESpaciosos en 100 $, Victoria 673. v14

ALQUILO LOCAL CHICO, 70 $, VERlo de 8 a 5, Alberti 1315. v15

ALQUILO para diversiones o industria inmenso local central sin columnas, 3 entradas, palcos, boletería, Cerrito 458. v15

ALMACENEROS! local moderno alquílase, vidrieras, sótano, piezas, 80 $, R. Mitre esq. Don Cristóbal, Caballito. v15

ALQUILO esquina con o sin armazones, con o sin contrato, comodidades, 75 $; Estados Unidos 2509.

ALQUILASE local para negocio, comodidades, para familia, 120 $; Lavalle 2037.

ALQUILO NEGOCIO, sótano, vidriera, 6 piezas, moderno, 60 $, barrio poblado, Miralla esq. Patrón, tr. R. Juan 1594. v16

ALQUILO ALMACEN CON armazones, 20 $, Santo Domingo 2702, panadería S. Rosalía 2825, 160 $.

ALQUILASE LOCAL Y SOTANO, con armazones, mostradores, vitrinas, escritorios, instalaciones artefactos de luz eléctrica, etc., ocupado actualmente por la casa Bemberg con Hernanos, Avenida de Mayo 668|70 y Victoria 665|669. v15

ALQUILO LOCAL QUE OCUPO LA ZApatería Retta 3 años, 12x20 m., 2 vidrieras, comodidad familia, muy apropiado para zapatería, tienda, bazar, ferretería o farmacia 100 $, Bella Vista 3140, esq. Av. San Martín, admito cualta o terreno en pago de alq. Ver todo el día.

CARNICERIA instalada, y familia, alquiler 75 $, Guoma 1399. v14

CASA para amueblada, 9 piezas, alquila 300 $, Venta 400 mensuales, Rivadavia 827, Erro, 4 a 6.

COCHERAS CON CABALLERIZAS y comodidades para familia se alquila, Avenida del Campo 1060.

ESQUINA GRAND. VIDRIERAS, 60 mts. 2 comod. fda, alq. $ 50, Añasco y Planes.

ESCRITORIOS BARATOS SE alquilan, Base, Mitre 742.

EN peluquería alq. salón de lustrar, cigarrería, una parte vidriera, Maipú 642.

ESQ. ALQ., grandes vidrieras, sótano, comod. fam. Triunvirato 2038. v14

ESCRITORIO, ventana a la calle, se alquila, bueno y barato, Victoria 851. v15

ESQUINA única y cómoda, alquilo barato, Av. La Plata 1898 al 900. v14

ESCRITORIO, pieza grande, con luz, alquilo 25 y 30 $, Sarmiento 1322. v14

GALPON piso Portland, en 25 $, alquilo; Venezuela 3361. v14

GALPON AMPLIO CON CASA ALQUIlase, 24 Noviembre 1541|43. v14

GALPON M. 8x5, 4 piezas, cocina, etc., alq. $ 60, Añasco 845.

GALPON EN ORDENANZA 12x30, 3 piezas, baño, cocina, electricidad, alquilo $ 150, Provincias Unidas 152, Caballito.

GALPON CON dos amplias piletas, apropiadas para la fabricación de lavandina; alquiler módico, Rioja 1750. v15

GALPON PARA DEPOSITO O INDUStria, de 20x18 m., entrada para carros y casa fam., se alquila, San Juan 4275. v14

GALPON DE AMPLIAS dimensiones, luz y aire, para cualquier industria, con o sin casa de familia, alquilo; Olaya 1742 entre Serrano y Gurruchaga.

HERMOSOS ESCRITORIOS SE alquilan, Reconquista 331. v17

LOCAL PARA NEGOCIO, ALQUILASE; Rivadavia 3430. v15

LOCAL PARA NEGOCIO O ESCRITORIO se alquila, tratar 18, Irigoyen 745. v14

LOCAL CENTRAL, refaccionado, se alquila; Rivadavia 1126, en $ 200. v14

LOCAL MODERNO alquilo, Charcas 1611. v17

LOCAL zapatería comodidades familia, alq Avenida S. Martín 1468, 55 $. v17

LOCAL lindo, con 3 vidrieras, barrio comercial, alquilo 40 $, Soler 3470.

LOCAL CON VIDRIERA para cigarrería, alquilo 25 pesos, Chile 316.

LOCAL CENTRAL, barato, con capitúndide sótano alquilo, México 1069.

Local moderno alquílase con gran vidriera, buen sótano y dependencias, Cangallo 1417. v15

LOCAL 5x20, 3 piezas, baño, cocina, especial para café-billar, gran despensa, bodega, alquilo 125 $, Garay 3027.

LOCAL se alquila, con comodidad para familia, cuadra de mercado y muy comercial, se alquila, Lima 702.

LOCAL y 3 piezas, alquílase con comodidades para familia, luz eléct, cloacas, etc, Rosario 191.

LOCAL para negocio y comodidad para familia, Estados Unidos 1786, al lado de Entre Ríos.

LOCAL Y COMOD. P. FLIA., CON VIdriera y sótano, alq. $ 50, Arenales y Pedriel.

ALQUILER de LOCALES y ESCRITORIOS

LOCAL Y COMOD. FLIA, GRAND. VIdriera y sótano, alq. $ 50, Arenales y Pueyrredón.

LOCAL AMPLIO con mucha luz, 2 piezas, dependencias, etc., se alquila 170 $, San José esq. Méjico. v15

NEGOCIO CON O SIN piezas, E. Ríos 871-875, alquilo 160 a 190 $. v15

PARA CASA MAYORISTA SE ALQUILA gran local próximo al puerto, comodidad para escritorio y depósito, tratar 25 de Mayo 529, de 9 a 11 a. m.

RIVADAVIA 1906, PRIMER PISO, alquílase gran local con 6 piezas y patio, para uso de escritorios, etc., tratar Rivadavia 1914.

SE ALQUILA NEGOCIO, pieza y vestíbulo, Bravard 1182, 40 $.

SE ALQUILAN dos salas para escritorio, 2 piezas, Madrid 346, 1o. derha. v15

SE ALQUILAN SALA Y ANTESALA CON puerta de negocio 45 $, E. Unidos 2192.

SE ALQUILA LOCAL PARA pequeño NEgocio, Cerrito 1091. v14

SE ALQUILA AMPLIO LOCAL PARA Industria o depós., Ir. Balcarce 884. v14

SE ALQUILA GRAN GALPON con entrepiso, piezas y caballeriza, alquiler 100 $ Donato Alvarez 1538. v15

SE ALQUILA MUY CENTRAL CHILE 653, amplio local nuevo con mucha luz y ventilación, para escritorio y depósito con una cómoda casa de familia al fondo; compuesta de cuatro piezas, baño instalado, cocina, sótano, altillo, etc. Precio 300 $, con contrato no menor de un año. v14

HOTELES y CASAS de PENSION

AV. MAYO 881, Pensión Estela Hotel, comes desde 70 $, día 3 $, vascos. v30

PIEDRAS 120, buena pensión, con o sin piezas, familia (no hay rótulo, lo.)

1 o 2 CABALLEROS, PENSION Y pieza, 65 $, B. Irigoyen 118.

$ 25 pensión a 1 o 2 personas, alquilo piecita con pensión; C. Calvo 663. v14

L. 538 SARMIENTO: pensión y piezas frente o int., precios moderados. v14

1 o 2 CABALLEROS FAMILIA DA buena pensión, Mistones 362. v15

LIMA 360, pensión 25 $, con pieza 50, diario 2, piezas todo precio.

$ 30, buena pensión y hay piezas; Lavalle 382.

$ 35 pensión sana, con cama de 55 a 80, lujosas salas a la calle, casa honesta, baño caliente, teléf., Suipacha 382. v16

AVISO. PENSION EN EL HOTEL FAmiliar, con todo confort, precios módicos, la casa es ideal para familias, como es nombre lo indica: Cerrito 34. v19

BUENA pensión y linda pieza, en familia, Cangallo 1232, dep. 8, piso 2o. v15

BUENA PENSION EN FAMILIA, $ 35, con pieza 50; Sarmiento 748. v16

DOS BUENA pensión en familia, a caballeros y señoritas, precio módico; Cerrito 56, Sra. Adelaida García.

EXCELENTE pensión, sala con o sin muebles, casa de sra. dist., Paraná 483. v14

FAMILIA da pensión y sala, comodidades teléfono, Moreno 324, p. 3o., dep. 6. v14

FAMILIA da pensión con sala y antesala o pieza amuebl., Victoria 840. v15

FLIA. DA BUENA PENSION CON O sin pieza a matrimonio o caballero, Paraná 309.

HOTEL Comercial, Rivadavia 1110, piezas solas a matrimonio, pasajeros por día 2 $, con pensión 5, confort. v14

PENSION ESPAÑOLA, CON O SIN PIEza, fam. aragonesa, Victoria 1320. v16

PENSION Y SALA AMUEBLADA CON balcón, precio módico, Venezuela 695.

PENSION Y PIEZA A LA CALLE, 40 $, Entre Ríos 228.

Pensión doy a caballeros, hay pieza y teléfono, Perú 367.

RESTAURANT GENOVA, COMIDAS COMpletas con vino 1 $, Corrientes 1897 esq. Montevideo 401. v22sep.

TACUARI HOTEL. Habitaciones c. pensión a $ 2.50 por día., Tacuarí 126 al 142. v18

CASAS, LOCALES y PIEZAS BUSCADAS

ALQUILAR DESEO CABALLERIZA galpón y habitaciones, por carta a Botoi, Independencia 1488. v15

AMPLIO galpón deseo alquilar, para barraca, indicar precio y dimensiones, casilla correo 1134. v16

ALQUILARIA casa con jardín, 8 habitaciones, garage, de Belgrano hasta Olivos, máximo 3 cuadras estación, adoquinado, alumbrado; por carta Carlos Rossi, Montafeses 2161. v14

BUSCASE SALA O 2 HABITACIONES sin muebles, casa baja o con ascensor, en familia honorable, para dos señoras de respeto, radio Libertad, Esmeralda, Cangallo, Tucumán, por carta a E. R., C. Pellegrini 327.

CASA DE 4 O 5 PIEZAS DESEO ALQUIlar en Villa Devoto o Villa del Parque, datos Annot Cowes, Solís 1731.

CASA CON JARDIN, 6 PIEZAS, EN pueblito cercano, próxima a la estación se desea alquilar, Carlos Calvo 1050.

CABALLERO DECENTE DESEA ALQUIlar pieza amueblada, cerca de Cabildo y Fco. Lacroze, dirigirse por carta únicamente a señor Martínez, Moldes 805.

CORTA FLIA. DESEA ALQ. 2 PZAS. con comodidades, o. inq., de Defensa a Tucuarí y Belgrano a San Juan, precios a Juán 360.

CASA MODERNA CON 5 dormitorios corridos y demás dependencias, se desea alquilar en un radio no más distante de 20 cuadras de Canning y Warnes. Escribir M. L.; calle Warnes 335.

DESEO PIEZA SIN MUEBLES, matrimonio solo, una sola pensión, radio Pueyrredón, Charcas, Malabia; Avenida Alvear, por carta J. J. J.; Santa Fe 4892.

DESEO ALQUILAR CASA BAJA DE 8 pz., con todo confort, radio Sarmiento a Venezuela, Pellegrini a Sarandí, precio dirigirse a A. G., Paraná 242.

DESEO ALQUILAR CASA-QUINTA O chalet en los alrededores de Buenos Aires, casa nueva, pago hasta 180 $ mensuales, dirigirse al señor Condo, San Martín 427, de 2 a 4. v18

DESEARIA ALQUILAR QUINTA DE 4 a 5 piezas, baño instalado, con o sin muebles de preferencia línea Norte, no más de 25 minutos, por carta a C. G., Rivadavia 2466. v15

DOS JOVENES AMERICANOS BUSCAN pieza amueblada, con preferencia afueras de la capital; con buena comunicación ferroviaria, con precios a S. R., Nueva Bolsa Comercia 612.

MATRIMONIO SOLO DESEA 2 PIEZAS y cocina, único inquilino, L. S. A. Brown 526. v14

MATRIMONIO BUSCA DPTO. A LA CALLE 3 hab. baño y demás, radio cerca de la Avda. al Sud, hasta el Congreso, hasta 100 $, dirigirse a B. Mitre 766, 4 M. H. 2o. p

MAR DEL PLATA, SE DESEA CASA amueblada, de 5 ó 6 piezas y demás dependencias, cerca playa La Perla, contestar por carta a Beruti 3665.

MATRIMONIO EXTRANJERO, SIN HIjos, busca departamento o casita baja sin altos, a precio razonable. Hará si es necesario largo contrato. Cartas con precio y detalles señor R., casilla correo 358. v14

NECESITO departamento de 2 piezas, con baño instalado. Radio: Viamonte, Venezuela, Callao, Reconquista. Dirigirse R. G., Rivadavia 1968, dep. A. v16

NECESITASE alquilar casa 4 habitaciones, para club sportivo, institución seria, radio Tacuarí, Cochabamba, Balcarce, Av. de Mayo; dirigirse Pte. club, F. C. C. del Estado, Perú 872. v15

QUINTA grande con buena casa se desea alquilar, Sáenz Peña 832.

SE DESEA ALQUILAR CASA CON JARdín y patio, 6 dormitorios más o menos, Arenales 1875, o Tel. 4326 Juncal. v15

Señora FORZAL NECESITA PIEZA INdependiente en casa modesta, de 15 a 18 $, Cevallos 141.

Señor y señorita JOVEN TOMARIAN pensión y casa modesta en los alrededores Lacroze o tranvía hasta 6ta.; dirigirse correo central, J. M. 15, poste restante. v15

ALQUILER DE HABITACIONES

ALQ. PIEZA bien amuebl. a persona que ocupe poco. Río Bamba 1083. v11

ALQUILO pieza amubl. casa fresca a un ballero, baño cal. Alsina 1660. v15

Alquílase linda pieza bien amueblada, muy ventilada, Paraná 460.

A MAYORES alq. 2 piezas, único inq., Paraguay 2566, no hay papel. v15

ALQUILO pieza grande a matrimonio, único inquilino; Independencia 1312.

ALQUILASE pieza a caballero, casa familia, Salpicha 756, 2do. p., ascensor. v15

ALQUILASE comedor, casa decente, Tucumán 3074. v16

ALQUILO COMEDOR GRANDE, SE admiten chicos, barato, Cangallo 3466.

ALQUILASE habitación chica, p. hombre solo, Suipacha 845, dep. 29. v15

CABALLERO SOLA AMUEBLADA, alquila fila., Victoria 1025, 1er. piso.

ALQ. comedor amuebl., entrada indep., en familia, Moreno 324, piso 1o. v14

ALQUILANSE sala y pieza amuebladas con o sin pensión, Suipacha 852. v16

A HOMBRES solo se alquila pieza grande, ilum. inq., con luz, México 785.

ALQUILASE pieza amueblada con ventana, Sarmiento 1353, piso 4o.

ALQUILANSE LINDAS SALAS CON pensión, Av. de Mayo 891.

ALQUILO PIEZA CON O SIN MUEBLES y piecita, 12 $, Sarmiento 1843.

ALQ. PZA. amueblada, cocina indep.; Convención 1625, Caballito. v16

ALQ. PZA. con o sin muebles, a 25 y 30 $, con pensión en fda., Rivadavia 1063.

ALQUILASE pieza amueblada en familia, Av. de Mayo 1067, 1o. derecha.

ALQUILO LUJOSA SALA AMUEBLADA, único inquilino, A. de Mayo 1239, 3o. d.

ALQ. SALA INDEP., 40 $, pieza 20, piecita 15, en familia argent., Sta. Fe 3080.

UNA CUADRA DEL SUBTE COMEDOR y 2 piezas se alquilan, Tapayó 47. v15

ALQUILO PIEZA AMUEBLADA en 30 $, casa familia, San José 155. v14

ALQUILER DE HABITACIONES

ALQUILANSE piezas grandes y chicas, una elect. y comedor., Belgrano 957. v19

ALQUILANSE PIEZAS AMUEBLADAS a la calle, Av. de Mayo 890. v15

ALQ. 2 PIEZAS, 45 $, UNICO INQUILIno, Larrea 894.

ALQUILO UNA PIEZA PARA HOMBRE solo, Paseo 577. v15

ALQUILANSE 2 salas, 4 balcones 55 $, Posos 208.

ALQUILO sala, antesala y comedor a mayores, barato, Cevallos 121.

Alquilo pieza grande a 1 ó 2 señores, único inq., 25 de Mayo 122, dpto. 8.

ALQ. SALA, ANTESALA amu., pensión, todo confort, R. Peña 307, 4o., dp. 8.

ALQUILO PIEZA AMUEBLADA A CAballero, con o sin pens. Charcas 1950.

ALQUILASE PIEZA A HOMBRES SOlos, 20 $, Alsina 884.

ALQUILO habitación con muebles, Lavalle 1139.

ALQUILASE piecita a hombre solo, casa de familia, Guardia Vieja 4154.

ALQUILANSE piezas grandes, ventiladas, a 14 $, Caseros 3079. v16

ALQ. UNA PIEZA, todas comodidades, Estados Unidos 1941. v16

ALQ. 2 lindas piezas y comodidades, barata, juntas o separ., Corrientes 1943.

ALQUILO PIEZA CON LUZ ELECTRIca, 24 $, Bolívar 1558.

A 30 Y 40 $ PIEZA AMUEBLADA, COcomodidad; Cangallo 2429. v15

ALQ. 35 $, comedor, cocina, baño, patio; Varela 1622, Flores. v16

ALQ. piecita amueblada a persona sola; Corrientes 2529. v15

ALQUILASE LINDA pieza, para hombre solo, Belgrano 660. v15

ALQUILO PIEZA GRANDE para hombres solos; Venezuela 1552. v16

ALQUILASE lujosa pieza amuebl., baño, hermoso piano, Junín 442. v14

ALQUILO PIEZA $ 12, LUZ, Peías, UNIdas 567, 2 cuadras subt. Caballito. v17

ALQUILANSE SALA Y ANTESALA, Bolívar 332, 2o. piso. v16

ALQ. SALA CON MUEBLES, y piezas, c. o sin pensión, Libertad 443, 2do. p. v15

ALQ. amplio comedor, 2 piezas, cocina indep., b. luz, c. seria, Almagro 1277. v14

ALQUILASE SALA, en casa nueva, Moreno 1484. v14

ALQUILASE PIEZA sin muebles, para hombre; Suipacha 45. v14

ALQUILANSE PIEZAS CON MUEBLES, casa regia; Rivadavia 1367. v14

ALQUILASE LINDA PIEZA AMUEBLAda a persona seria, Sarmiento 1039. v15

A PRECIO módico pensión familiar, sala, pieza, confort, Charcabuco 350. v17

ALQUILO PIEZA a la calle lujosamente amueblada, C. Pellegrini 941, dpto. 8.v14

ALQUILASE PIEZA PARA MATRIMOnio solo, 27 $, Venezuela 358. v14

ALQUILANSE PIEZAS buenas y baratas hombre solo, Victoria 651. v15

ALQUILO PIEZA AMUEBLADA a matrimonio o pers. sola, Paraná 245. v14

ALQUILANSE PIEZAS A PERSONAS mayores, Victoria 452. v14

ALQ. LINDAS pzas. bien amuebl. a la calle e interior, Arenales 932. v14

ALQUILO, en 50 $, sala grande, casa particular, Tucumán 1562. v15

ALQ. sala, antesala y piezas amuebladas, con o sin pens., Sarmiento 732. v15

ALQUILO sala amueblada, en familia, todo confort Montevideo 335. v16

ALQ. PIEZA amuebl. y otra sin, casa moderna, Garay 24. v14

ALQUILASE HABITACION CON O SIN pensión, Entre Ríos 1334. v15

ALQUILASE pieza con muebles, casa de familia, Sarmiento 2185. v14

ALQUILANSE sala y antesala MUEB., con o sin pensión, E. Ríos 355 1o. v14

ALQUILO LINDA GRANDE pieza barata, Provincias Unidas 2284, Flores. v14

ALQUILO SALA Y ANTESALA con o sin muebles, casa fila., Suipacha 723. v14

A 20, 25 y 30 $, Pellegrini 622, PIEZA amueb. p. homb., casa mucho aseo. v15

ALQ. hermosas piezas bien amuebladas, baratas; todo confort, Lima 372. v15

ALQUILASE PIEZA A PERSONAS MAyores, Tucumán 1589. v15

ALQUILASE PIEZA EN 12 $ A HOMBRE solo en casa familia, Santa Fe 3365. v14

ALQUILASE A MATRIMONIO o hombres solos pieza sin cocina, E. Unidos 590. v14

ALQ. PZA. bien amueblada, CASA DE familia; E. Unidos 1550. v15

ALQ. pieza c. pensión, sin muebles, a familia honorable; México 1342. v14

ALQUILO SALA PARA familia o escritorio y 1 pieza, hombres solos, Defensa 329. v14

ALQUILO sala, balcón, frente plaza Libertad, precio módico, Libertad 987. v14

ALQUILO SALITA AMUEBLADA en familia, independiente; Florida 765. v14

ALQ. PZA. amueblada a matrimonio decente o caball. solo, Corrientes 2850. v14

ALQ. pieza en 25 $, casa familia, toda comodidad, Charcas 1979. v16

ALQ. piezas interior y calle, bien amu

OFICIOS DIVERSOS PEDIDOS

APRENDIZA MODISTA DE SOMBREros precisa, Cangallo 1744.

APRENDIZA PLANCHADORA adelantada se necesita, Venezuela 2983.

AYUDORES oficial de señora fino se necesitan, Cabeza 3018|34.

ARMADORES DE señora y hombre fino se necesitan, Humberto I 2055.

APRENDICES ADELANTADOS muebleros o carpint. necesito, Liniers 1566. v15

AYUDANTE OFICIAL SE NECESITA PARA el campo, Arenales 1166.

APRENDIZ JOYERO SE PRECISA, Corrientes 986.

APRENDIZA ADELANTADA PARA modista se necesita, México 577, piso 1o.

AYUDADORES SE NECESITAN, aprendices y adelantados, Chile 1358.

APRENDIZ COMPETENTE SE NECESita, Andes 1168.

APRENDIZA MODISTA adelantada SE precisa, Thames 2192.

APRENDIZA para taller de bordados, precisa, C. Pellegrini 948. v16

AYUDANTES para campo preciso, San José 1784.

APRENDIZA planchadora se precisa; Sarmiento 3093.

APRENDIZA MODISTA SE NECESITA. Supacha 320, 1o. piso.

AYUDADORAS DE FINO DE señora, se necesitan, Lima 874.

APRENDIZA modista preciso, formal, en medio base; Canning 1561.

APRENDIZA adelantada modista de vestidos, preciso, Ayacucho 1389.

APARADORA APRENDIZA adelantada se precisa, Directorio 585.

Aprendizas chalequeras y pantaloneras, se precisan; B. de Irigoyen 427.

Aparadoras preparadoras 1|2 oficialas se necesitan; Belgrano 2528.

APRENDIZ ADELANTADO PARA IMprenta se precisa, B. Mitre 734.

APRENDIZA modista adelantada, precio con sueldo, Senillosa 674. v14

APARADORAS DE FINO SE PRECISAN. 3 de Febrero 2980. v14

APARADORAS SE PRECISAN, para trabajo fino de señora; Liniers 438. v14

APARADOR oficial preparador competente de señora, necesito, Treinta y Tres 832.

BUENAS OFICIALAS Y MEDIO OFICIAlas de vestidos, se necesitan, Libertad 1349. v16

BOLETERAS, PROPAGANDISTAS NECEsitanse para el parque Japonés. Presentarse al parque, domingo 18 de noviembre a las diez de la mañana. v18

BUENAS OFICIALAS bateras, polleristas estilo sastre y fantasía para tapados, competente preciso, Juncal 1378, tratar de 11 a 2 p. m. v15

CONFECCIONES PARA JUGUETES, BUEna comisión, necesito, Hidalgo 22.

CALLE ROSARIO 575 SE NECESITA UN buen fuerte, italiano.

CARBONERO MEDIO OFICIAL BUENO se precisa, Garay 1265.

Canteristas de medida y armadoras de camas con muestra necesito; Salta 196.

CORTADORES DE CALZADO competentes se precisan; Liniers 438.

COCINERO, SOLTERO, recomendado, sin pretensiones, necesito, Andes 1131.

CARPINTERO COLOCADOR BUENO, SE precisa, Rodr. Peña 876.

CORREDORES de papas preciso, sueldo y comisión, C. Pellegrini 287, pto. 40.

CORTADOR DE suela, máquina a pedal se precisa, Estados Unidos 1362.

CALCETERA DE MEDIDA, NECESITO para taller, Bustamante 1626.

Corredores, novedad "Pantallas Perfumadas" sec. de 1 a 7, Corrientes 1354, d. 4

COSTURERAS PRACTICAS para toldos se aconsejan, Bolívar 280.

COSTURERA PARA ROPA BLANCA SE necesita; Rosamora 4520.

CARPINTERO PARA RUEDAS Y CAJAS se necesita, Garay 2850. v15

CAJISTA PARA CARRUAJES, SE PREcisa, México 3030.

CURTIDERO DE GUARDABARROS SE necesita, Larrea 781.

CONTADOR MEDIO OFICIAL de calzado sabiendo fierros preciso, Independencia 853z.

CELLERA DE FINO CON MUESTRA precisa, Supacha 615.

COSTURERA de camisas de medida, con muestra se necesita, Cangallo 2076.

CADETE PARA TIENDA NECESITO, Corrientes 4487. v13

CORTADOR PARA CALZADO DE SEñora se precisa, Venezuela 4150. v14

COSTURERAS para fundas de automóviles, se necesitan, Sarandí 128. v14

Corredor serio bacante para nuevo artículo propaganda; Sarmiento 3419. v14

CORREDORES RECOMENDADOS PARA vinos de postre, marcas acreditadas, se precisan, Sadi Carnot 75.

CAPATAZ PARA máquina perforadora de pozos se precisa, Lavalle 477, escritorio 59; inútil no siendo competente.

CORTADOR SASTRE PARA la campaña, precísase, presentarse de 10 a 11 a. m, Edo. Irigoyen 224.

COSTURERAS Y LENCERAS para vestidos de niñas se necesitan, C. Pellegrini 142.

CORREDOR PARA VENTA DE MATAfuegos y cargas se necesita, Venezuela 1680. v14

CORREDORES Y AGENTES PARA sellos de goma y grabados necesitamos, capital e interior, Almirante 1089. v14

CORREDORES CON relación en jugueterías, bazares y tiendas, necesito, Navarro 3202, de 6 a 7 p. m. v15

CORREDORES PRECISO EN ART. COmestible y otros en art. peluquerías, farmacias, en la capital y provincias, P. Julio 36, de 1 a 5 p. m.

CAJERA COMPETENTE EN TENEDURía de libros, se necesita, dirigirse indicando pretensiones, a F. H., poste restante, sucursal núm. 10.

CORREDORES MUY RELACIONADOS con muebleristas y fábricas de muebles, almacenes de suelas y zapaterías, aserraderos de madera y corralones, se precisan, escribir indicando ramo y casa en que trabaja a Correa Bosch, Rolsa Comercio. v14

DEPTES. de mostrador y medio depts. jovenes, neces. varios. Reconquista 539.

DEPENDIENTE PRACTICO EN BEBIdas, se precisa, Pueyrredón 127. v16

DOBLADOR PARA MAQUINA DE DOblar necesito, Venezuela 673.

DEPENDIENTE de almacén, joven y práctico, bien recomendado, se precisa, Cangallo 2603.

DEPENDIENTE para tienda y confecciones, práctico en hacer vidrieras prepis; tante Fe 2362.

DEPENDIENTE de almacén joven y práctico necesito, San Juan 4202, de 2 a 4 p. m.

DEPENDIENTE PARA la campaña, práctico en almacén, ferretería y corralón de maderas precísase, B. Irigoyen 224 de 10 a 11 a. m.

ENCUADERNACION: muchachos, sepan doblar, se precisan, Alsina 1243.

Estucheros se precisan oficiales y oficialas forradoras, Sgo. del Estero 1578. v14

ENCERRADOR COMPETENTE SE NECEsita, presentarse Piedras 435, de 6.30 a 7 a. m., empresa de limpieza.

EMPLEADO para escritorio, que haya trabajado un sección créditos, se necesita, por carta con referencias a M. C., B. Mitre 701.

EMPLEADO PRACTICO EN PROPAGANda comercial, se precisa, por carta indicando referencias a Publicitas, Av. de Mayo 575. v14

EMPLEADO PRACTICO EN correspondencia comercial, que escriba rápidamente a máquina tocado universal, sueldo 120 $ mensuales, se necesita, dirigirse casilla correo No. 523.

FUNDIDORES Y MEDIO FUNDID. DE hierro preciso, Muñiz 741.

FESTONEADORAS A MAQUINA NECEsito, Cangallo 2334.

FUNDIDORES y medio oficiales fundidores se necesitan, Cochabamba 3055. v15

FUNDIDOR medio oficial adelantado, se precisa, Gibson 4041. v14

FUNDIDORES EN MINERAL DE PLOmo, se precisan de 11 a 1, B. Juarez 1834 Villa Devoto. v15

FUNDIDORES EN HIERRO SE NECESItan, por jornal o por hora, 0.50 a 0.60 cts.; se inútil presentarse si no es competente, Cochabamba 3055. v15

GRABADOR APRENDIZ adelantado se necesita, Sarmiento 993. v14

GOMERO OFICIAL QUE SEPA VULCAnizar, preciso, Callao 1679.

HELADERO QUE SEPA MOLDEAR SE precisa, Corrientes 336.

HABILITO CON lechería y caballeriza a familia competente y honrada, Echeverría 2594, Belgrano, de 9 a 11.

JOVEN de 16 a 18 años, para aprendiz de ferretería, en casa mayorista; dirigirse por carta a M. D. C., Conde 1579, Belgrano.

JARDINERO PARA TRABAJAR A MEdias, hay 60.000 pies de rosa, para injertar, Santa Fe 1984.

JOVEN, que sepa conducir chalita, para pequeño reparto de vinos, y que sepa llevar y cargar botellas, inútil presentarse sin certificado, se precisa, Paso 769, de 8 a 10

LUSTRADOR DE CALZADO SE NECESIta; Callao 153.

LIMPIADOR PRACTICO PARA tintorería se necesita, Chacabuco 889.

MOZO PRACTICO ALMACEN PRECISO, con recomendación, Rocha 1093.

OFICIOS DIVERSOS PEDIDOS

LUSTRADOR DE CALZADO PRECISO, Corrientes 2986.

LAVACOPAS SE PRECISA SIN CASA, Libertad 69.

LIMPIADOR de cloacas, competente, se necesita; México 1636.

MODISTA MEDIO OFICIALA, INUTIL si no es competente, Montevideo 53.

MEDIO OFICIAL DE MAQUINAS DE carpintería necesito, Junín 650.

MENSAJERO CON BICICLETA PRECISO Paraná 670.

MODISTA MEDIO OFICIALA Y aprendiza se necesita, C. Pellegrini 1164.

MUCHACHO ADELANTADO minervista, se precisa, Salguero 22.

Mecánico competente en máquinas escribir, precisa dos, San Martín 343.

MUCHACHO para pocn de lechería preciso, Rivadavia 3928, lechería.

MEDIO OFICIALA MODISTA SE PREcisa, Piedrincha 526.

MUCHACHOS PARA ELEGIR LEGUMbres; se necesitan, Alsina 1758.

MEDIO OFICIAL Y APRENDIZ ADElantado sastre preciso, B. Mitre 2192.

MOZO que sepa cocinar, se necesita, para almuerzo, Pavón 1701, Avellaneda.

MUCHACHO para almacén y casa de comida, se precisa, Tucumán 2001.

MEDIO OFICIAL SASTRE SE NECESIta, Rivadavia 1533.

MOZO para heladería, práctico, se precisa; Independencia 2161.

MUCHACHO práctico para carnicería, se precisa, Alsina 1521.

MUCHACHO PARA REPARTO SE NEcesita, de 6 a 6.30, Billinghurst 63.

MUCHACHO para taller mecánico precisase, Bmé. Mitre 1918.

MUCHACHO CHICO para aprender oficio se necesita, Maipú 234, M.

MUCHACHO PARA ALMACEN SE necesita, Canning 402.

MUCHACHO JOVEN para almacén, se necesita, Peña 2799.

MUCHACHAS PARA ENVOLVER caramelos preciso, Montevideo 764.

MUCHACHO PARA acompañar CORREdor, necesito, Sanvedra 3172.

MUCHACHO PRACTICO PARA ZAPAtería, necesito, Rivera 400.

MEDIO dependiente práctico para zapatería, necesito, Corrientes 1196.

MUCHACHO PARA TALLER DE electricidad preciso, Planes 1139, Caballito.

MEDIO OFICIALA ADELANTADA NEcesito; Guido 2000.

MEDIO oficial peluquero se necesita, Av. Centenario 293, S. Isidro F. C. C. A.

MUCHACHO PARA ZAPATERIA SE necesita; Corrientes 1000.

MUCHACHO CON BICICLETA para mandados se precisa, Bmé. Mitre 2574.

MECANICO ajustador práctico en automóviles preciso; Pavón 2446.

MUCHACHO LAVACOPAS SE NECESIta; Rivadavia 1205.

MEDIO OFICIALA MODISTA DE VESTidos se precisa; Moreno 987.

MEDIO OFICIAL sastre SE NECESIta; Bolívar 1066.

MODISTA QUE CORTE POR FIGURIN necesito, Tucumán 1771.

MEDIO OFICIAL SASTRE Y APRENdiz adelant., necesito, Almagro 766.

MOZOS PRECISO PARA BUFFET, SAN Juan 1770, de 1 en adelante.

MUCHACHO PARA todo se precisa, trabajo de almacén; Meto 2199. v14

MUCHACHO PRACTICO PARA ALMAcen preciso, Zapiola 899. v14

MUCHACHO solo, ESPAÑOL, que sepa tricicio, neces, recomend, S. Fe 2955.v14

MUCHACHO 15 O 16 años P. LIMPIEza de un cochecito, precisa, inutil si no es práctico, Q. Hocayuva 53.

MUCHACHO para limpieza en panadería, se necesita, sueldo 20 pesos; Paraguay No. 616.

MOZO DE 18 años PRACTICO para lechería y café preciso, Rivadavia 3928 lechería.

MUCHACHO ITALIANO, DE 16 A 18 años, para pcón de farmacia se necesita, Alberti 214.

MUCHACHO PRACTICO PARA SALON de lustrar se necesita, 10 a m., con propina, Av. de Mayo 684.

MAQUINISTA para caldera vapor para quemería en la campaña se necesita, Corrientes 3264.

MOCITO PRACTICO EN ALMACEN SE precisa con buenas referencias, Brasil 405.

MODISTA BIEN COMPETENTE SE precisa, presentarse mañana temprano, para trabajar, Sáenz Peña 105, 2o. piso, der.

MUCHACHOS PARA DIBUJAR FIGURAS en su casa, con muestra, necesito, Hidalgo 22.

MODISTAS DE VESTIDOS, para el taller, oficialas y medio, se precisan, buen sueldo, Charcas 854. v13

MOCITO DE 17 años PARA ALMACEN precisa, Coronel Salvadores 1591. Barracas.

MUCHACHO TRABAJADOR DE 14 A 15 años, práctico despacho bebidas, se necesita, Lavalle 3192, inútil presentarse sin buenos informes. v15

MODISTAS BUENAS OFICIALAS y medio oficialas bateras, polleristas, buenos jornales y trabajo todo el año, necesito, Ayacucho 1858. v15

NECESITO PEON DE CARNICERIA DE 15 a 18 años, Condarco 1816. v16

NECESITO vendedores callejeros, para venta gallettas Bagley, Garay 494. v13

NECESITO PEON PARA QUINTA DE riego, inútil presentarse si no es práctico, sueldo 40 $, Río IV 1672.

NECESITANSE, 2 embaladores; deben ser muy prácticos en embalaje de repuestos de automóviles, Sr. Evans, Paraguay 752.

NECESITO MEDIO OFICIAL TORNEro mecánico y un aprendiz adelantado; San José 1745.

NECESITO HOMBRE PRACTICO para empresa de limpieza y encerado; Córdoba 3149.

NECESITASE EMPLEADO JOVEN, activo, con buena letra, sueldo 100 $, presentarse de 2 p. m. en adelante, a La Exportadora Argentina, S. A., Cangallo 328, 4o. piso

OFICIALAS BUENAS DE VESTIDOS SE precisan, Carlos Pellegrini 1164.

OFICIAL MEDIO SASTRE NECESITO, Treinta y Tres 529.

OFICIAL PELUQUERO COMPETENTE necesito, Caracas 952.

OFICIALA Y APRENDIZA MODISTA SE necesita, Arenales 904.

OFICIAL MEDIO SASTRE DE FINO precio, Belgrano 1420 (interior). v15

OFICIAL PELUQUERO PRECISO, RIO de Janeiro 852.

OJO! aprendiz sastre adelantado se precisa, pago bien; Cochabamba 2285.

OJO! medio oficial peluquero necesito; Agrelo 3578. v16

OFICIAL MEDIO SASTRE y aprendiz precisa, Cochabamba 2136.

OFICIALAS MEDIO y aprendizas, NECEsito, sastre de señora; C. Calvo 2070.

OFICIAL SASTRE necesito con muestra de saco fino, C. Pellegrini 1199.

OFICIAL MEDIO SASTRE PRECISO, Sáenz Peña 1125.

OFICIAL O MEDIO peluquero se precisa por mes, Liniers 483.

OFICIAL MEDIO SASTRE SE NECESIta; México 2378.

OFICIAL MEDIO PELUQUERO PRECIso, por mes, Córdoba 791.

OFICIAL peluquero competente se necesita, Patricios 1898.

OFICIAL MEDIO PELUQUERO adelantado se necesita, Gurruchaga 831.

OFICIAL medio peluquero adelantado, se prefiere español, Humberto I 959.

OFICIAL ZAPATERO SE PRECISA para compostura, Chile 501. v15

OFICIALA batera y aprendiza adelantada, se precisan, Cangallo 1826.

OJO, APRENDIZ ADELANTADO SASTRE se precisa, Sadi Carnot 414.

OFICIALES POMPIERS SASTRES SE necesitan, Florida 594.

OFICIAL PELUQUERO NECESITO DE 1 a 11, Corrientes 1058. v16

OFICIAL MEDIO y aprendiz sastre adelantado necesito, San Juan 775.

OFICIALA MODISTA COMPETENTE NEcesito, Independencia 421, depto. L.

OFICIALAS CARTONERAS ENCOLADOras necesito, Venezuela 1678.

OFICIAL medio peluquero adelantado necesito, sueldo seco; Paseo Colón 1173.

OFICIAL MEDIO SASTRE NECESITO; Córdoba 1471.

OFICIAL SASTRE Y UN MEDIO PREciosnse; México 1256.

OFICIAL SASTRE NECESITO, TUCUman 315.

OFICIAL MEDIO Y APRENDIZ adelantado sastre se precisa, Lerma 179.

OFICIAL MEDIO SASTRE PRECISO, Bolívar 766.

OFICIAL MEDIO SASTRE SE NECESIta, Tucumán 3270.

OFICIAL MEDIO SASTRE SE PRECIso, Humberto I 987.

OFICIAL MEDIO SASTRE 1 $ diario y comida, necesito, Humberto 657.

Jo aprendiz peluquero adelantado, se precisa, Libertad 319.

OFICIALA PARA VESTIDOS NECESITAse, C. Pellegrini 721.

OFICIAL MEDIO PELUQUERO COMPEterte, necesito, Santa Fe 2627.

OFICIALA MODISTA SE NECESITA, Venezuela 1027.

OFICIAL MEDIO MUEBLERO PRECIso, Venezuela 3993.

OFICIAL PELUQUERO preciso urgente; Millán 1402, S. Lugares, F. C. P. v16

OFICIALAS y media oficialas modistas, preciso; Lavalle 2947. v14

OFICIAL MEDIO PELUQUERO BUENO se precisa, Tucumán 1012. v14

OFICIOS DIVERSOS PEDIDOS

OBREROS HERREROS DE OBRA SE necesitan, Cochabamba 3055. v15

OBREROS mecánicos y ajustadores se necesitan, Cochabamba 3055. v15

JALADORAS A MAQUINA SE PRECIsan, Alsina 1490. v15

OFICIAL MEDIO SASTRE PRECISO, 11 de Septiembre 1502, S. Fernando. v14

OJO! SE NECESITA aprendiz barbero, que sepa afeitar bien, Patagones 2988. v14

OBREROS CALDEREROS, SE NECESItan; Cochabamba 3055. v14

OBREROS calderetos y trasadores, SE necesitan, S. Francisco y Pepirí. v14

OBRERAS PRACTICAS para máquinas de medias, preciso, San Antonio 765. v14

OFICIAL PELUQUERO NECESITO PARA sábado y miércoles, competente, Patricios 1416.

OFICIAL MEDIO Y APRENDICES SASTres se necesitan, se prefiere italianos, talla 518.

OFICIAL PELUQUERO Y MEDIO ADElantado, preciso, Yatay 1299, Morón, F. C. O.

OFICIAL PELUQUERO NECESITO POR mes, seco, hombre formal, Campichuelo 425.

OFICIAL MEDIO SASTRE Y APRENDIZ adelantado, preciso, Belgrano 2927, sastrería.

OFICIALES LUSTRADORES DE CAJOnes fúnebres se necesitan, San Ramón 265.

OFICIALES carpinteros de instalaciones, necesito 3, con banco y herramientas; Av. M. Quintana 213.

OFICIAL MEDIO PELUQUERO adelantado se necesita por mes, Pilmayo 1879, Pilleyro, Avellaneda.

OFICIAL MEDIO PELUQUERO se necesita o aprendiz adelantado, por mes, Honduras 4175.

OJO! MEDIO OFICIAL PELUQUERO U oficial para sábados fijo, necesito, Rioja 875.

OFICIAL MEDIO BARBERO SE NECEsita, Alvear 72, Villa Ballester, F. C. C. A., 30 $, casa y comida.

OFICIAL medio sastre competente, necesito, sueldo 40 $ y comida, Garay 2569, sastrería.

OBREROS PARA MAQUINAS DE FAbricar clavos, puntas París, se necesitan; San Francisco y Pepirí. v14

OFICIAL SASTRE PARA TRABAJAR adentro, trabajo permanente, se precisa, Mitre 917, Avellaneda. v14

OFICIAL MEDIO SASTRE DE TRABAjo fino, se necesita, Rondeau 3540. v14

OFICIALES Y MEDIO SILLETEROS SE necesitan y pintores, Atacama 263, altos. v14

OFICIAL medio peluquero necesito p. Os. Andrés, F. C. C. A., frente est.; Hernandarias 1430, peluquería, capital. v15

OBREROS PRACTICOS PARA trafilas de alambres, se necesitan; San Francisco y Pepirí. v14

PREPARADORA DE SOMBREROS SE precisa, Maipú 431.

PEON ANDANTE PANADERO SE PREcisa, Loria 2137.

PREPARADORA de sombreros de señora se necesita; Supacha 251.

PLUMACERAS oficialas y aprendizas se necesitan; Supacha 251.

PANTALONERAS MEDIDA competentes para taller preciso, Lavalle 2045, dp. 1o.

PLANCHADORA NECESITO de tintorería; Tucumán 1049.

PRECISO oficial sastre, buen sueldo, casa Potente, Lobos F. C. S.

PEONES PRACTICOS SE PRECISAN para limpieza, Sarmiento 2627.

PINTOR Y REMACHADOR PRACTICO, se precisa, Av. La Plata 1669.

PLANCHADORA se necesita oficiala competente; Cangallo 2060.

PRECISO MOZO PARA RESTAURANT, Medrano 209, capital.

PRECISO OFICIALA MODISTA QUE haya trabajado, Cochabamba 489.

PEON PRACTICO EN LIMPIEZA Y ENcorar pisos precisa, C. Pellegrini 658.

PRECISO MUCHACHO PELUQUERO que sepa afeitar, Rojas 1710.

PEONES SE NECESITAN para cargas y descargas, Cochabamba 1533.

PINTOR, MUCHACHO APRENDIZ, SE necesita; Rivadavia 3946.

PERSONA práctica para pelar, aplastar avena, precisa; Viamonte 2864, d. 1o. v15

PEON práctico para limpieza de cocina se necesita; Corrientes 478.

PLANCHADORAS aprendizas preciso, enseño en 15 días, Victoria 1919. v17

PREPARADORAS de sombreros medio oficialas precisa, Corrientes 1495. v15

PLANCHADORES, planchadoras para camisas nuevas, precisa Cevallos 387. v10

PLANCHADORA OFICIALA SE PRECIsa, Pueyrredón 774.

PEON para quinta, jardín y otros trabajos, necesito, Tucumán 2766.

PLANCHADORA APRENDIZA SE NEcesita, Paraguay 846.

PERSONA seria, con pequeño capital, necesito casa comercio, Tacuarí 886.

PEON PARA FARMACIA, RECOMENdado, necesito, Jujuy 33.

PLANCHADORA BUENA OFICIALA necesito, Suipacha 964.

PEON QUINTERO PARA ESTANCIA se necesita, por carta San Juan 3665.

PEONCITO para quinta se necesita 10 a 15 $, casa y comida, Tellier 194, Liniers.

PLANCHADORA BUENA OFICIALA SE precisa, Azcuénaga 235.

PLANCHADORA APRENDIZA ADELANtada, preciso, 8go. del Estero 1868, v14

PANTALONERAS de medida y confección se necesitan con ref., Corrientes 1779.v14

PEON APRENDIZ NECESITO PARA FAbrica 20 $, casa y comida, confitería Baunes y Guanache, Villa Urquiza.

PEON PRECISO PARA FABRICA DE queso, que sea soltero, con cama adentro, de 2 p. m., Marcovich, Sarandí 1226.

PEON EMBALADOR MUEBLES PARA casa de remates, sueldo 70 $, precisa, Victoria 1039.

PLANCHADORA buena oficiala y aprendiza adelantada, pago bien, Piedras 1080.

PELUQUERO SE NECESITA, que quiera trabajar por su cuenta, en cigarrería y librería, calle Río Bamba 627. v14

PLANCHADORA PARA TALLER DE camisas y cuellos se necesita, México 856.

PEON QUINTERO QUE SEPA manejar y andar a caballo, $ 30, necesitase; Inclán 2341. v14

RELOJERO medio oficial adelantado, con certificado necesito; Triunvirato 874.

SE NECESITA UN OFICIAL COLCHONEro, Rivadavia 8823, Flores.

SE PRECISAN BUENOS OFICIALES JUgueteros, Méndez de Andés 1469. v15

SE NECESITA OFICIAL NIQUELADOR competente, Lavalle 200.

SE NECESITA UNA BUENA PANTALOnera, Corrientes 762.

SE NECESITA ILUSTRADOR DE CALZAdo para salón, Salta 38.

SE PRECISA UN MENSAJERO PRACTIco, Pueyrredón 1739.

SE PRECISA UN APRENDIZ HERRERO, San José 188.

SE PRECISA muy buena preparadora de sombreros; Arenales 1725.

SE PRECISA MEDIO oficial sastre de medida; 25 de Mayo 728.

Se necesita aprendiz peluquero adelantado por mes; Paseo de Julio 892.

SE NECESITA MEDIO OFICIAL SASTre, Montevideo 288.

SE NECESITA APRENDIZA MODISTA de vestidos, San Juan 875.

SE PRECISA OFICIAL SASTRE, LAVAlleja 1472.

SE NECESITA muchacho de 14 a 16 años, para lechería, Tulcahuano 120. v16

SE NECESITA una aprendiza modista, para coser, Humberto I 755, dep. 10.

SE PRECISA MUCHACHO PARA taller de calzado, Sarandí 910.

SE NECESITAN MEDIO OFICIALAS Y una aprendiza adelantadas, Cuenca 262.

SE PRECISA aprendiza de vestidos, Díaz Vélez 4210.

SE PRECISA medio oficial sastre o aprendiz adelantado, Concordia 665.

SE NECESITA UNA señorita PRACTICA para tiro; Pueyrredón 556.

SE NECESITA HERRERO PARA CAJAS de hierro; Sarmiento 623.

Señoritas PRACTICAS EN PINTURAS necesita fábrica juguetes, Agüero 1143.

SE PRECISA QUESERO COMPETENTE, Liniers 1786. v16

SE PRECISA MUY BUENA BATERA Y una aprendiza, Florida 628. v16

SE NECESITAN BUENAS ARMADORAS bateras, Arenales 1272. v15

SE PRECISAN MEDIO OFICIALAS adelantadas modistas, Lavalle 1659.

SE NECESITA BUENA OFICIALA MOdista, Suipacha 1067, dep. 6.

SE NECESITAN VAINILLADORAS EN la fábrica, Camarones 1848.

SE NECESITA UN POCERO, RIVADAvia 1535, 10 a 12 m.

SE PRECISA MEDIO OFICIALA MODIsta, Córdoba 1652.

SE NECESITA CANASTERO COMPEtente, Suipacha 575.

SE precisa cadete para zapatería DE 8 a 10, Corrientes 3132.

SE NECESITAN TAQUEROS y peón para empaque, Thames 480.

SE NECESITA MEDIO OFICIALA modista, Rivadavia 1951.

Señorita se PRECISA PARA SALON novedades, Paseo de Julio 622.

SE PRECISA APRENDIZA PANTALOnera, C. Pellegrini 944.

SE NECESITA UNA FLORISTA, BME. Mitre 1650.

SE NECESITA MEDIO OFICIAL TORNEro en madera, Sarmiento 4540. v14

OFICIOS DIVERSOS PEDIDOS

SE PRECISAN TEJEDORAS DE ENCAjes de lino, Andes 530. v15

SE PRECISAN MEDIO oficialas modistas de vestidos, Libertad 1367. v14

Señorita PARA EL TALLER PRECISASE, Alsina 1490. v14

SE precisan muy buenas oficialas modistas de vestidos, Viamonte 1678. v14

SE NECESITAN OBREROS HERREROS de obra, Cochabamba 3055. v15

SE NECESITAN obreros mecánicos y ajustadores, Cochabamba 3055. v15

SE NECESITAN fundidores y medio oficiales fundidores, Cochabamba 3055.v15

SE NECESITA MEDIO OFICIAL ZAPAtero, Esmeralda 520. v14

SE PRECISA MUCHACHO PARA CHEcería, Brasil 945. v14

SE NECESITA un enfermero competente, con referencias, dir. Corrientes 2477.v14

SE NECESITAN OBREROS CALDEREros y tras., S. Francisco y Pepirí v14

SE NECESITAN CALDEREROS; Cochabamba 3055. v14

SE NECESITAN MEDIO OFICIALA Y aprendiza con máquina camisera, Agüero 1150. v15

SE PRECISAN modistas buenas oficialas bateras y polleristas, muy prácticas, Mme. Lucie, Ayacucho 1858. v15

SE PRECISA MUY BUENA ARMADORA de botas, inútil si no sabe su oficio, Florida 958. v16

SE NECESITA UN MUCHACHO DE 17 a 18 años, que sea práctico para corredor vinos, Díaz Vélez 4468.

SE PRECISA OFICIAL PELUQUERO para campaña, prefiérese italiano, tratar Larrea 913, dep. 1.

SE NECESITAN OFICIALAS Y APRENdizas para moños de zapatos, Castro Barros 1627.

SE NECESITA MUCHACHA aprendiza para peletería fina, se prefiere medio oficiala costurera, C. Pellegrini 1319. v15

SE NECESITA UNA FAMILIA NUMEROsa para una chacra. Dirigirse por correspondencia, Cavia 3264, Bs. Aires.

SE PRECISA MECANICO ELECTRICIStа y un electricista muy competente, Yozos 666.

SE PRECISAN APRENDIZAS Y MEDIO oficialas para trajes de niños, E. Unidos 2534. v15

SE PRECISA OFICIAL COMPETENTE en camas de hierro y toda clase de trabajos, Rivera 96. v15

SE NECESITAN MEDIO OFICIALAS modistas de vestidos, Avenida Los Incas 4156, tranvía 96.

SE NECESITA señorita PARA ESCRItorio que tenga buena caligrafía y sepa escribir a máquina, Victoria 1945.

Señoritas y jovenes, que quieran dedicarse al teatro, se garantizan contratos ventajosos, Montevideo 238. v14

SE NECESITAN OBREROS PRACTICOS para trafilas de alambres, San Francisco y Pepirí. v14

SE NECESITAN obreros para máquinas de fabricar clavos, puntas París; San Francisco y Pepirí. v14

Señoras y señoritas QUE QUIERAN SER en pocos días manicuras, masajistas y pedicuras diplomadas, Instituto Dr. Gluck, Av. de Mayo 1285, 1er. piso.

Señorita PARA AYUDANTE DE ESCRItorio se precisa, sueldo 30 $, dirigirse por carta, únicamente a señor Martínez, Molden 807.

Señoras y señoritas ganarán 300 $ por mes, aprendiendo manicura, masaje facilmente en un mes. Se dan diplomas. Academia Norteamericana, Suipacha 424. v14

SE NECESITAN FUNDIDORES EN HIERro por jornal o por hora de 0.50 a 0.60 cts.; es inútil presentarse si no es competente, Cochabamba 3055. v15

SE NECESITAN TORNEROS COMPEtentes por jornal o por hora de 0.50 a 0.70 cts.; es inútil presentarse si no es competente, Cochabamba 3055. v15

Señora COMPETENTE EN LENCERIA de señora y de cama se precisa para el puesto de jefa de casa importante. Inútil sin poseer larga experiencia y competencia. Dirigirse por carta indicando referencias a casilla correo 955. v15

TORNERO MECANICO SE PRECISA; calle Godoy Cruz 2020.

TAPICERO PARA FORRAR ASIENTOS lisos, se precisa, Av. La Plata 1669.

TIPOGRAFO MEDIO OFICIAL ADELANtado, necesito, Rivadavia 8202. v15

TAPICERO MEDIO OFICIAL PRECISO, Libertad 1349.

TORNERO EN HIERRO MEDIO OFIcial, preciso, Serrano 574.

TALLISTA medio oficial necesítase, Avenida del Campo y Heredia, pasaj. C 55.

TIMBRADOR MINERVISTA, NECESITA imprenta Tragant, Belgrano 472.

TALABARTEROS, PECHERERO formador se necesita, México 4087.

TIPOGRAFO PRACTICO, SE NECESITA, Australia 1855. Cap. v14

TECNICO EN FUNDIR MINERAL DE plomo se precisa, de 11 a 1, B. Juarez 1834, Villa Devoto. v15

TORNEROS COMPETENTES SE NECEsitan por jornal o por hora de 0.50 a 0.70 cts.; es inútil presentarse si no es competente, Cochabamba 3055. v15

VISTERAS CON MUESTRA SE PRECIsan, Sarmiento 516. v14

VISTERAS para camisas, se precisan; Méxco 3278. v16

ZAPATERO MEDIO OFICIAL SE PRECIsa, Belgrano 3438.

ZAPATEROS ESCARPINISTAS PRECISO, Juncal 854, Lands, F. C. S.

ZAPATEROS DE señora Y niña PRECIso, Rivadavia 4380.

ZAPATERO OFICIAL SE NECESITA, todo trabajo, Cabildo 645.

ZAPATEROS ARMADORES, DE señora, preciso, Independencia 3741.

ZAPATEROS PARA CLAVADO, DE criatura se precisan, Bella Vista 2084. v15

ZAPATEROS, DE BRIN, BLANCO, SE precisan, taco pinú, Independencia 3681

ZAPATERO DE compostura y nuevo, se necesita en Hualdo; Rivadavia 1723.

Zapatero, se necesita oficial de señora, niña y criatura; Viamonte 334. v15

ZAPATERO taquero de hombre se precisa; Castro Barros 1237.

ZAPATERO desformador calzado de hombre necesito, Independencia 3729.

ZAPATILLEROS, SEMILLADORES precisanse, Corrientes 2019.

ZAPATERO SUELERO Y TAQUERO, Saavedra 910.

ZAPATEROS PARA CALZADO blanco se necesitan y uruguayeros, E. Ríos 1446.

ZAPATEROS ARMAR Y PONER SUELA de niña preciso, Humberto 1056.

ZAPATEROS de señora corido, precios, Piedras 506.

Zapateros sueleros, taquero y desformadores señora, fino necesito, Lavalleja 854.

Zapateros de señora y niña se precisan, se paga bien; Tacuarí 172.

ZAPATEROS DE niña CLAVADO SE NEgesitan, San Juan 3982.

ZAPATERO SUELERO DE HOMBRE Y armador de señora necesito, Agrelo 3649.

ZAPATERO sueleros señora, fino, Luis XV y taco de suela, precísase, Venezuela 2190

ZAPATERO PARA TODO TRABAJO SE precisa, Chacabuco 1005.

ZAPATEROS para toda clase de trabajo, necesítanse, Solís 3734.

ZAPATERO NECESITO medio oficial, doy casa y comida, México 1948.

ZAPATEROS SE PRECISAN, TRABAJO de señora, Carlos Calvo 3468.

ZAPATEROS precisó de niña y señora, trabajo afuera, San Ramón 208.

ZAPATEROS, ARMADORES Y SUELEros se necesitan, Lima 971.

ZAPATERO PRECISO para todo trabajo, Candelaria 202. v14

ZAPATEROS para brin y escarpinistas, preciso, Quito 4200. v14

ZAPATEROS SE PRECISAN APRENDIces adelantados, Carlos Calvo 4281. v15

ZAPATEROS de hombre clavado, adentro, $ 1.10 par, Colombres 981. v14

ZAPATEROS ESCARPIN niña y criatura, preciso, C. Calvo 4068. v14

ZAPATEROS ESCARPIN para niña y criatura, preciso, C. Calvo 3532. v15

ZAPATEROS CLAVADO Y COSIDO, taco postizo, se precisan; Senillosa 581. v14

ZAPATEROS ARMADORES, se precisan; Sáenz Peña 1717. v14

Zapateros oficiales, para hombre y varón, clavado, se dan gastos, Serrano 425. v14

ZAPATEROS OFICIALES DE HOMBRE y niña, clavado, se precisan, Iberá 1803, Núñez. v14

ZAPATEROS PARA ESCARPIN DE niña, se precisan, material cortado, $ 12 por docena, fábrica, Venezuela 3173. v15

ZAPATEROS armadores de señora y armadores de hombre y desformadores, preciso, Pozos 537. v14

ZAPATEROS PARA TRABAJO BLANCO de señora clavado se precisan, Bulnes 759.

ZAPATERO PRECISO para composturas, 40 $, casa y comida, Chonaut 1917, tranvía No. 86.

ZAPATEROS, ARMADORES, SUELEROS, taquitos hombre fino, preciso, Venezuela 2186.

ZAPATEROS SE PRECISAN PARA NIña y señora, con hormas, blanco, Gral. Hornos 263.

ZAPATEROS, armadores, sueleros, trabajo fino de señora, blanco y zapateros para niña, puntado, se necesitan; Independencia 4168.

OFICIOS DIVERSOS OFRECIDOS

Albañil oficial competente se ofrece sin pretensiones, Andes 130, B. R.

Albañil buen oficial, SE OFRECE, PARA toda clase de trabajo, Pavón 1733.

ALEMAN, 30, 4 IDIOMAS, contabilidad, ex gerente almacenes campestres, importación, exportación, experiencia acopio frutos, quehaceres estancia, inmejorables referencias, desea puesto, pretensiones modestas; escribir a Alemán 99, Av. Mayo 575. v16

CHICO DE 14 años, INTELIGENTE, sabe un poco escribir, se ofrece,

SERVICIO DOMESTICO PEDIDO

MUCHACHA NECESITO DE 16 A 18 años, Pasco 489. v14

MUCHACHA de 14 a 16 años, sueldo 4 $, necesito, Lavalle 3326. v14

MUCHACHA DE 14 A 16 años SE precisa, Córdoba 849. v14

MUCHACHA PARA CORTA FAMILIA se precisa, Victoria 1356. v14

MUCHACHA JOVEN, ayudar quehaceres, se necesita, sueldo 20 $, Loria 34. v14

MUCHACHA SE NECESITA, AYUDAR quehac., casa seria, C. Calvo 3350. v14

MUCHACHA DE 12 A 15 años, SE NECESita, Charcas 1069. v14

MUCHACHA PARA MATRIMONIO SE necesita, tratar de las 9 en adelante, Miró 392. v15

MUCHACHA DE 12 A 14 años PARA TOdo trabajo se necesita, Federico Lacroze 3025.

MUCHACHA PARA SIRVIENTA, PRACtica en los quehaceres de casa se precisa, con cama, Boyacá 381, Flores.

MUCHACHA PARA AYUDAR A QUEHAceres de matrimonio se precisa, Lima 409, 2o. piso, derecha.

MUCHACHA QUEHACERES Y LAVAR, que vaya a Mar del Plata por la temporada, se precisa, Rivadavia 4142.

MATRIMONIO ASEADO SE NECESITA, el marido entienda algo jardín, Boyacá 217.

MUCAMA DE ADENTRO, QUE VAYA al campo, Entre Ríos, recomendada, sueldo 25 $, se necesita Santa Fe 3601.

MUCHACHA DE 12 A 14 años PARA niñera, presentada por parientes, Belgrano 2359.

MUCHACHA PARA TODO servicio, que entienda de cocina, con cama, se necesita, Cochabamba 2246.

MATRIMONIO SE PRECISA para quinta cerca de la capital, el quintero, ella sirvienta, Tucumán 1622.

MUCHACHA JOVEN PARA ayudar A quehaceres de casa familia inglesa, 2 personas, Bolívar 776, dpto. D, 1er. piso.

MUJER FORMAL, SE necesita, TODO servicio corta familia, Mendoza 5305, V. Urquiza.

MUCHACHA PARA QUEHACER DE casa preciso, con retiro, tratar de 8 a 12 m., Velazco 149.

MUCHACHA DE 16 A 18 años PARA corta familia, se necesita, Sarmiento 1410, 3o. piso.

MATRIMONIO se necesita, el buen jardinero y ella para cuidado de aves; tratar Solís 1056.

MUCHACHA sirvienta, 14 a 16 años, necesitase, sin inconveniente, presentado por sus padres, Aitolaguirre 2628, V. Urquiza.

MUCHACHA PARA TODO TRABAJO de 2 personas, sueldo 30 $, Arenales 3414.

MUCHACHA, TODO SERVICIO, NECEsito, de 15 a 16 años, sueldo 15 $, Belgrano 195.

MUCHACHA DE 15 años PARA SERVIcio de matrimonio solo, se necesita, Pueyrredón 1676, depto. E.

MUCHACHA no necesita pequeños quehaceres, buen trato, sueldo 10 $, tratar de 9 a 10, Victoria 3195.

MUCAMO SE NECESITA PARA el campo, sueldo 30 $, San Martín 780, p. 92, tratar de 8 a 9 a. m. y de 1 a 2 p. m. v15

MUCHACHA para ayudar a los quehaceres se necesita, sueldo 15 $, casa y comida, M. de Andes 1884.

MATRIMONIO RECOMENDADO, cocinera, mucamo, todo servicio, 50 $, Thames 2419.

MUCAMA JOVEN PARA MATRIMONIO solo, buenas recomendaciones, se precisa, Junín 72, 2o. piso.

MUCAMA DE ADENTRO, SE NECESIta, sueldo 40 $. Ocurrir de 1 a 4 p. m.; Obligado 1910, Belgrano. v14

MUCHACHA SIRVIENTA DE 15 a 17 años, preciso con retiro, independencia 3320. v15

MUCHACHA JOVEN, PARA niñera y otras quehaceres, se necesita, Serrano 2454, tratar de 9 a. m. adelante. v14

MUCAMA DE BUENA PRESENCIA que sepa su obligación, con buenas referencias, se precisa, Uruguay 759. v14

MUCAMA GENERAL, PRACTICA, SE necesita, que sepa zurcir, con recomendaciones, 45 $, tratar desde las 9 a. m., Bacacay 2170.

MUCHACHA 15 a 16 años, ROBUSTA, buenas recomendaciones, prefiero italiana, necesito corta familia, Rivadavia 6007, de 9 a 12. v15

MUCHACHA DE 12 años O MAS O señora de mayor edad necesito para el cuidado de una nena, en casa de familia humilde y sin pretensiones. Zapiola 320.

MUCAMA DE ADENTRO, JOVEN Y que entienda del arreglo de la ropa, con informes, tratar de 9 a 12, que quiera ir a Mar del Plata, Rivadavia 2626. v15

MATRIMONIO se precisa para casero, con buenas referencias y responsabilidad, por carta solamente Juan Castaldi, Cabrera 3833.

MUCHACHA para ayudar en calle Florida vado y planchado, de 16 a 18 años, enseñándole oficio, trato familiar y sueldo, se necesita; Parana 130.

MUCHACHA SERIA O MUJER formal, muy aseada, con buenas recomendaciones para mucama y cuidar 3 niños grandes buena presencia, hay otra mucama, Santa Fe 2617.

MATRIMONIO se necesita, para ir al campo, cocinera y quintero, jardinero, sin hijos; ambos presentarse si no saben bien su obligación; tratar de 9 a. m. a 12, Ayacucho 672.

MUCAMA DE ADENTRO de 26 a 30 años, necesito, con preferencia italiana, para matrimonio solo, que sepa coser, inútil presentarse si no tiene buenas referencias; Juncal 1307, de 10 a 12. v14

NECESITASE SIRVIENTA, matrimonio solo, ocurrir Crucero 854, altos, Bocavús

NECESITO SIRVIENTINA CON CAMA, sueldo $ 35, Directorio 2067.

NECESITO sirvienta para matrimonio solo inglés, con cama, Remedios 2680.

NECESITASE MUCHACHA DE 14 años, con cama; Loria 1087, departamento 3.

NECESITO SIRVIENTA y chica de 12 años Corrientes 460, de 9 a 10.

NECESITO SIRVIENTA, GARAY 347.

Niñera SE PRECISA, JUNCAL 2170, dpt. No. 16.

Niñera Y OTROS QUEHACERES, sueldo 30 a 35 $, se precisa, Larrea 1142.

NECESITASE muchacha de 13 a 16 años para matrimonio solo, Potosí 3735.

Niñera PARA CUIDAR niña DE 2 años y otros quehaceres se precisa, sueldo 35 $, F. Lacroze 1945.

NECESITO MUJER MEDIO DIA O muchacha día entero, sueldo 15 $, Sarmiento 983.

NECESITO SIRVIENTA que sepa cocinar y demás quehaceres, sueldo 45 $, recomendada: Paraguay 3788.

NECESITO CHICA 14 A 16 años, MAtrimonio solo, Beauchef 525, Caballito. v16

NECESITO señora francesa formal, para cuidar dos niñitas, recomendaciones, G. Rodríguez 1649, Banfield F. C. Sud. v15

NURSE O GOVERMENT CATOLICA para cuidar un niño en familia chilena, Santiago, necesitase, Hotel Plaza 180. v15

PRECISO matrimonio solo, el chauffeur, ella cocinera, Boedo 599, 11 a 12 m. v14

PRECISO SIRVIENTA joven, para todo trabajo menos cocina; B. Mitre 1426.

PEON DE COCINA SE PRECISA; ALSIna 1275.

PEONCITO COCINA NECESITO PARA fonda, Sgo. del Estero 1853.

PEON PARA COCINA SE PRECISA, Cangallo 1428.

PRECISO BUENA SIRVIENTA PARA todo trabajo, Caseros 2841.

PRECISO MUCHACHA DE 16 años QUE sepa cumplir su deber, con recomendaciones para matrimonio solo, Echeverría 1046, Belgrano.

SE precisa muchacha joven, para adentro, Otamendi 69 altura Rivadavia 4600.

SIRVIENTA SE NECESITA; COCHABAMba 688.

SIRVIENTA TODO TRABAJO SE necesita, Belgrano 3758.

SIRVIENTA SIN NECESITA; LARREA 912, depto. 8.

SE NECESITA sirvienta de 16 años, muy aseada, 30 pesos; Urquiza 1239.

SIRVIENTA SE NECESITA PARA todo trabajo; Santa Fe 3222.

SIRVIENTA formal, todo trabajo, con cama, necesitase; Rio de Janeiro 1140. v15

SE PRECISA SIRVIENTA POR MEDIO día, Bmé. Mitre 1648.

SIRVIENTA PARA CORTA FAMILIA, se precisa, Sarmiento 1081.

SE NECESITA mujer y una muchacha todo trabajo, Añasco 362.

SIRVIENTA PARA MATRIMONIO SOlo se precisa, Junín 378.

SIRVIENTA GENERAL, ASEADA, necesitase, que cocine, Venezuela 3456.

SIRVIENTA 15 años, AYUDAR QUEHAceres necesito, Colpayo 52.

SIRVIENTA todo trabajo menos cocina, recomend. se necesita, Chile 680, 3er. p.

SE NECESITA OFICIAL PHACTICO, EN fardos de automóviles, Lavalle 200.

SIRVIENTA SE NECESITA, PEQUEÑA tarea Sarmiento 1257, dep. A.

SIRVIENTAS FORMALES SE PRECISAN, Talcahuano 1235. v15

SIRVIENTA PARA TODO TRABAJO SE necesita, México 2582.

SIRVIENTA QUE ENTIENDA COCINA se necesita, Canning 2682.

SIRVIENTA JOVEN PARA MATRIMONIO sin hijos se precisa, Arenales 1678.

SE NECESITA PORTERO, CASA, COMIda y 25 $, Sarmiento 983.

SE NECESITA niñera JOVEN, CON recomendación, Rioja 1321.

SIRVIENTA PARA TODO TRABAJO, que entienda de cocina, se precisa, Libertad 419, 1o. piso derecha.

SERVICIO DOMESTICO PEDIDO

SIRVIENTA PARA TODO SERVICIO Y cocina, necesito, Las Heras 3597.

Sirvienta con cama, necesito; Chubut 950, 3585 esq. Campichuelo, Caballito.

SIRVIENTA PARA CORTA FAMILIA se necesita, Alberti 219.

SE PRECISA sirvienta para todo trabajo; (Belgrano) no cocina, 650, piso 1o, dep. 1.

SIRVIENTA FORMAL, NECESITO TODO trabajo, menos cocina, Alm. Brown 976.

SE NECESITA CHICA DE 13 años, CARcarañá 304.

SIRVIENTA JOVEN, NECESITO, AYUdar quehaceres, sueldo 20 $, Rápido 576.

SIRVIENTA CORTA FAMILIA SIN FRIcción, $ 40, Cangallo 2953.

SIRVIENTA FORMAL, NECESITO $ 30, Brown 1057, presentarse después 10 a.m.

SE NECESITA UNA MUCHACHA PARA matrimonio solo, Merlo 1822. v15

SIRVIENTA SE NECESITA PARA TODO servicio y cocina, Guemes 4744.

SIRVIENTA PARA TODO SERVICIO Y cocina se necesita, Céspedes 3319. v16

SIRVIENTA JOVEN SE PRECISA, TRAtar Mauro 2024. v15

SIRVIENTA SE NECESITA PARA EL servicio de corta familia, Freyre 1775.

SIRVIENTA SE NECESITA, AMENABAR 1808.

SIRVIENTA QUE entienda cocina, para familia, C. Calvo 1349, después de las 8.

SIRVIENTA NECESITASE, ayudar quehaceres, 20 $, B. Irigoyen 1353, dp. 3.

SIRVIENTA para todo trabajo, se necesita; Montevideo 169.

SIRVIENTA QUE SEPA COCINAR SE precisa, hay mucama, Bustamante 893.

SE PRECISA SIRVIENTA QUE SEPA cocinar, corta fila, B. Irigoyen 255.

SIRVIENTA PRECISASE PARA MATRImonio solo, Rodríguez Peña 647.

SE PRECISA MUCHACHA DE 14 A 16 años, para ayudar, Piedras 1875. v16

SIRVIENTA PARA CORTA FAMILIA, necesitase, Jorge Newbery 3316.

SIRVIENTA SE PRECISA, DE PREFEreencia belga o japonesa, México 1218.

SIRVIENTA NECESITA, CONVENCION 2716.

SIRVIENTA QUE SEPA DE COCINA, precisase, Carlos Calvo 2050.

SIRVIENTA JOVEN, PARA AYUDA DE quehaceres, sueldo 25 $, Thames 1472.

SIRVIENTA joven, para todo trabajo se precisa, Talcahuano 698, 4o. piso.

SIRVIENTA, que entienda de cocina; se precisa, Venezuela 670.

SIRVIENTA, se necesita, que entienda de cocina, San José 1078.

SIRVIENTA TODO TRABAJO SE PRECIsa, corta familia, Estados Unidos 590.

SIRVIENTA QUE SEPA ALGO DE COcina, se precisa, Santa Fe 3390.

SIRVIENTA RECOMENDADA SE NECEsita, presentarse Maipú 874, 10 a 12 m.

SIRVIENTA JOVEN SE NECESITA PAra todo trabajo, Belgrano 3173.

SIRVIENTA SE NECESITA, sueldo 25 $, Maipú 881.

Sirvienta que sepa de cocina necesitase en corta familia, Alvarez 2486.

SIRVIENTA JOVEN para matrimonio se necesita, Corrientes 1118.

SIRVIENTA para todo trabajo que sepa cocinar necesito, Bogotá 1662, Flores.v15

SIRVIENTA SEPA COCINAR PRECISO, B. Mitre 1360.

SIRVIENTA PARA TODO TRABAJO, se necesita, Larrea 358.

SIRVIENTA PARA TODO SERVICIO SE necesita, Corrientes 3700. v15

SIRVIENTA NECESITO PARA TODO menos cocina, Salpacha 545.

SIRVIENTA para poca familia se necesita, Junín 935.

SIRVIENTA bien recomendada se necesita Serrano 772, buen sueldo. v16

SIRVIENTA JOVEN para corta familia se necesita, Bdo. de Irigoyen 911.

SIRVIENTA sin cama para casa de corta familia preciso, Cachimayo 378, Caballito

SIRVIENTA SE NECESITA, GUEMES número 3631.

SIRVIENTA SE NECESITA PARA TODO trabajo, que sepa cocinar, Liniers 41.

SIRVIENTA SIN NECESITA PARA TODO trabajo, tratar Andes 22, 3er. piso, izq.

SIRVIENTA DE 15 A 20 años SE NECEsita, Cochabamba 811.

SIRVIENTA, todo trabajo, para 3 personas mayores, se precisa, Moreno 2490.

SIRVIENTA JOVEN, se necesita, que entienda de cocina, tratar Maipú 1976.

Sirvienta preciso, sola, de 25 a 30 años, para todo trabajo; Humberto 1537.

SE PRECISA SIRVIENTA española; Alsina 2141.

SIRVIENTA que entienda de cocina preciso, recomendada; Colombres 695.

Sirvienta que entienda de cocina, preciso; San Luis 2996, Dto. B. v16

SIRVIENTA PARA TODO SERVICIO SE precisa; Santa Fe 2519.

SIRVIENTA SE NECESITA; CATEDRA 76, esquina Rivadavia 6090. v15

SIRVIENTA SE NECESITA, CALLAO 925, tratar a las 9.

SIRVIENTA que entienda de cocina precisa corta familia, Cangallo 2122.

SIRVIENTA NECESITO, TRATAR DE 1 a 6 p. m., Castro Barros 79. v15

SIRVIENTA NECESITA CORTA FAMIlia, San José 963, de 8 a 9 a. m. v15

SIRVIENTA SE PRECISA, TUCUMAN 1612.

SIRVIENTA PARA TODO TRABAJO SE precisa, Victoria 1924.

SIRVIENTA JOVEN PARA CORTA familia, preciso, Rivadavia 2042, piso 5o.

SE NECESITA COCINERA O COCINEro, para fonda, Brasil 994.

SIRVIENTA SE PRECISA PARA CORTA familia, Victoria 1676.

SE NECESITA muchacho o muchacha de 15 a 16 años, recom., Victoria 818. v15

SIRVIENTA SE NECESITA, BIEN REComendada, Gallo 1069.

SIRVIENTA todo trabajo, que entienda cocina, preciso, Dean Funes 1249.

SIRVIENTA QUE SEPA ALGO DE COcina, se precisa, Carranza 1492.

SIRVIENTA SE NECESITA, HUMBERIto I 1909. v15

SIRVIENTA SE PRECISA, JUNCAL 2256. v15

SIRVIENTA PRECISO, BELGRANO 2316. v16

SIRVIENTA PARA CORTA FAMILIA, se necesita, Sarmiento 1288.

SIRVIENTA SE NECESITA PARA CORta familia, Piedras 626.

SIRVIENTA SE NECESITA, Belgrano número 3679, tratar después de las 9 a. m.

SIRVIENTA DE 14 A 17 años, para matrimonio necesito, Guardia Vieja 3078.

SIRVIENTA PARA TODO SERVICIO SE necesita, Córdoba 1459.

SIRVIENTA para todo trabajo, sueldo 30 $, Humberto I 363, dep. 4.

SIRVIENTA se necesita, San Matías 1688, (casi esq. Bella Vista).

SIRVIENTA se necesita, Yatay 482.

SIRVIENTA de 20 a 25 años, se precisa, en familia, Castro 1027.

SIRVIENTA y muchacha para niñera, se precisan; Las Heras 1895. v15

SIRVIENTA JOVEN QUE SEPA BIEN cocinar, necesito, Bolívar 1520. v15

SIRVIENTA DE BUENA presencia se necesita, Tucumán 422.

SIRVIENTA CON CAMA, todo trabajo, se necesita, 24 Noviembre 1665.

SIRVIENTA QUE ENTIENDA DE cocina se precisa, Melian 1981.

SIRVIENTA SE precisa para todo trabajo y cocina, Palpa 2856.

SIRVIENTA PARA todo trabajo se necesita, Saavedra 189.

SIRVIENTA JOVEN, SE PRECISA, RIO IV 1860.

SE necesita sirvienta joven que sepa cocinar y lavar, 40 $, Independencia 1628

SE NECESITA SIRVIENTA, BULNES 70. v15

SIRVIENTA QUE entienda de cocina necesitase para matrim, Pueyrredón 1449.

SE PRECISA muchacho joven todo trabajo, Av. Mayo 1350, 2o. p.

SIRVIENTA con recomendación se necesita, hay cama, Rod. Peña 118. v15

SIRVIENTA formal, para todo necesito, Avda. Meeks 350, L. de Zamora, F. C. S.

SIRVIENTA PARA TODO TRABAJO se necesita, Acevedo 932. v16

SIRVIENTA SE NECESITA, DEFENSA 740.

SIRVIENTA PRECISA CORTA FAMIlia, Bogotá 71.

SIRVIENTA SE NECESITA, JOVEN Y aseada, hay cociners, Tucumán 1666.

SIRVIENTA joven, recomendada, con cama, 40 $, corta familia, R. Peña 184.

SIRVIENTA CON CAMA, QUE SEPA COcinar, preciso, Thames 2445.

SIRVIENTA SE PRECISA PARA TODO trabajo, menos cocina, Venezuela 1419.

SIRVIENTA SE PRECISA, ALMIRANTE Brown 249.

SIRVIENTA PARA MATRIMONIO SE necesita, Treinta y Tres 670. v14

SIRVIENTA que sepa cocinar se necesita, Bartolomé Mitre 1648. v14

SIRVIENTA JOVEN SE NECESITA, ORO 2340, tratar después de las 9. e. 35 $ mil

SIRVIENTA NECESITASE, SUELDO 25 pesos, Dean Funes 963. v14

SIRVIENTA SE NECESITA, CALIFORnia 1667. v14

SIRVIENTA JOVEN SE PRECISA, Convención 1381. v14

SIRVIENTA PARA TODO TRABAJO se precisa, matr. solo, Garaadores 478. v14

SE NECESITA SIRVIENTA, todo trabajo, Ayacucho 134. v14

SIRVIENTA QUE ENTIENDA DE COCIna, se presenta para corta familia; presentarse con credenciales; Salguero 162. v15

SERVICIO DOMESTICO PEDIDO

SE PRECISA LAVANDERA JOVEN PAra restaurant, B. Mitre 2752. v15

SIRVIENTA para dos personas se necesita; tratar 8 a. m.; Andes 1081. v14

SIRVIENTA para todo servicio, Mar Chiquita 4950, Villa Urquiza. v15

SE NECESITA UNA SIRVIENTA, de 15 a 16 años, Ugarteche 3120. v14

SIRVIENTA se necesita, para todo trabajo, P. Unidas 320. v14

SIRVIENTA PARA TODO trabajo, NEcesitase, Treinta y Tres 956. v14

SE PRECISA MUCHACHA JOVEN para poco quehacer, Pueyrredón 843. v14

SE PRECISA SEÑORA FORMAL, POCO trabajo, Salguero 522. v14

SIRVIENTA para todo trabajo se necesita, Buines 44. v14

SIRVIENTA ITALIANA PRECISA FAmilia italiana, Tucumán 2060. v14

SE NECESITA MUCHACHA PARA quehaceres de familia, Corrientes 3956. v14

SIRVIENTA PARA TODO SERVICIO, se precisa, Federico 162. v14

SE NECESITA sirvienta todo servicio, con referencias, Sarmiento 2603. v14

SIRVIENTA QUE SEPA COCINAR, SE necesita, Gazcón 648. v14

SIRVIENTA SE NECESITA, TIRUENVIrato 216. v14

SE NECESITA CHICA DE 12 A 13 años, para corta familia, Charcas 3335. v15

SIRVIENTA SE NECESITA, SE paga buen sueldo, Rivadavia 3480. v14

SE NECESITA niñera, con recomendaciones, sueldo 30 $, Güemes 4776. v14

SIRVIENTA RECOMENDADA, se necesita para corta fila.; Arenales 998.v14

SIRVIENTA joven para todo trabajo necesito, Paraguay 982. v14

SIRVIENTA PARA MATRIMONIO SOLO que entienda algo de cocina, preciso, sueldo 20 a 25 $, Quintino Bocayuva 978.

SIRVIENTA CON CAMA, PRECISO, ENtienda de cocina, Provincias Unidas 1095.

SE PRECISA MUCHACHA DE 15 A 18 años todo trabajo corta familia, Vallejos 3729, Villa Devoto, una cuadra del 86. v15

SIRVIENTA CON CAMA PARA TODO servicio que sepa de cocina se precisa, Moldes 2449.

SE PRECISA UNA SIRVIENTA PARA lavar y planchar, Provincias Unidas 1829. v15

SIRVIENTA QUE SEPA COCINAR Y lavar bien se necesita, calle Coronel Falcón 1682.

SIRVIENTE SE PRECISA, HOMBRE formal recomendado, todo servicio, Montes de Oca 746.

SIRVIENTA NECESITO CON CAMA, todo servicio, cuatro personas, Nazca 380, Flores.

SIRVIENTA PARA TODO TRABAJO, entiende algo de cocina, con retiro a la noche, Moreno 1479, pieza 9.

SIRVIENTA QUE SEPA COCINAR, PAra matrimonio, se prefiere italiana, de 11.30 a 1.30, Mmé. Mitre 1676.

SIRVIENTA QUE ENTIENDA DE COCIna y otros quehaceres se precisa con recomendación; México 1826.

SIRVIENTA PARA COCINA, lavar Y planchar necesita poca familia; Potosí 4170, 2o. piso.

SE precisa cocinera, no importa no sea muy práctica; calle Otamendi 59 altura Rivadavia 4000.

SIRVIENTA QUE SEPA COCINAR se necesita para corta familia, Estados Unidos 1505, 2do. piso.

SIRVIENTA para todo trabajo y que vaya al campo por 4 meses de verano, necesito; Bolívar 1414.

SIRVIENTA joven se precisa, con cama, para matrimonio, en Flores, sueldo 20 pesos, buen trato, tratar Sutpacha 764.

SIRVIENTA, DIRECTORIO 2771, LLEgar Lafuente, necesito con cama, corta familia.

SIRVIENTA QUE SEPA BIEN DE COcina, limpia y recomendada, se precisa, San Juan 787.

SIRVIENTA DE 16 A 18 años SE NECEsita para todo trabajo, Baunes 2740, Urquiza.

SIRVIENTA O MUCHACHA SE NECESita con o sin retiro; Mar Chiquita 4945, Villa Urquiza.

SIRVIENTA, entienda bien de cocina, recomendada, se necesita, Av. de Mayo 1283, dep. A.

Señora FORMAL PRECISO UNAS HOras por día para cuidar nena, Las Heras 2196.

SE NECESITA MUCAMA ESPAÑOLA que sepa algo de cocina, poco trabajo, 25 de Mayo 136.

SIRVIENTA CASADA QUE SEPA COCInar, recomendada, se necesita, Maipú 690, se da pieza al marido.

SIRVIENTA para todo trabajo, que entienda de cocina, sueldo 40 $, tratar Ayacucho 426.

SE NECESITA UNA muchacha, sueldo 15 $; tratar después de las 9 a. m., Santiago del Estero 1045, piso 1o.

SE NECESITA MATRIMONIO, EL MArido quintero, ella para limpieza de casa, Salpacha 939.

SIRVIENTA QUE COCINE BIEN PREcisa corta familia, recomendada, Victoria 1277.

SIRVIENTA SE PRECISA PARA TODO trabajo familia inglesa, corta, sin chicos, sueldo 30 a 35 $, Bolívar 775, dp. G.

SIRVIENTA para 3 personas mayores, sueldo 20 $, sin cama, tratar de 12 a 1 p. m., San Martín 891, 3o.

SIRVIENTA para servicio de corta familia se precisa, Juramento 1674, sueldo 25 $. v16

SIRVIENTA PARA 3 PERSONAS preciso, Lezica 4412, entre Yatay y R. Janeiro, 1 cuadra Subterráneo.

SIRVIENTA grnbadora, para todo trabajo, con buenas referencias se necesita, Piedras 1455.

SIRVIENTA PARA TODO TRABAJO que sepa cocina sencilla, se necesita, Bustamante 1279.

SIRVIENTA PRECISA CORTA FAMIlia, sueldo 25 pesos; Zelaya 3080 cerca del Mercado de Abasto. v15

SIRVIENTA RECOMENDADA se necesita para corta familia en Adrogué; tratar de 8 a 12 m.; Jujuy 1631.

SIRVIENTA para todo trabajo menos cocina, con cama, se necesita, sueldo 25 $, Alberti 950. v14

SIRVIENTA GENERAL QUE SEPA ALgo de cocina, con cama se necesita, sueldo 35 $, Granaderos 758. v15

SE NECESITA SIRVIENTA italiana para ayudar a los quehaceres de casa, calle Acevedo 2314, Palermo. v16

SIRVIENTA NECESITO PARA TODO trabajo corta familia, sueldo 25 $, Corrientes 2917, 2o. piso, derecha. v19

SIRVIENTA SE NECESITA DE 16 A 18 años, para matrimonio solo, poco trabajo; Marmol 243. v14

SE NECESITA SIRVIENTA seria, TODO trabajo, corta familia, sueldo 30 pesos; Santiago del Estero 1491. v14

SIRVIENTA JOVEN PARA CORTA FAmilia, se necesita, buen trato, sueldo 30 pesos; Ombú 289. v16

SIRVIENTA española, PARA TODO servicio, que sepa de cocina, se necesita; Florida 1916. v14

SIRVIENTA que sepa de cocina se necesita para matrimonio solo; Zamudio 378 esquina Canalejas, Flores. v14

SEÑORA para la campaña para todo trabajo de matrimonio, próximo a la capital, sueldo 35 $, tratar Urquiza 749. v14

SIRVIENTA QUE ENTIENDA DE COCIna, preciso, Esmeralda 1296, 2o. piso, sueldo 35 a 40 $. v14

SE PRECISA MUJER formal para todo trabajo, almacén 1ro. de Mayo, calle San Vicente 564, Avellaneda, Villa Dominico cerca la estación del tren. v15

SIRVIENTA JOVEN SE PRECISA PARA matrimonio solo, todo trabajo; Pasaje F. G. Peña 36 a media cuadra de Rivadavia 4660.

SIRVIENTA PARA TODO TRABAJO, que entienda bien de cocina europea, se necesita para depart. chico, Sarmiento 1178, 2o. ascensor, depto. 20, de 2 a 5.

SIRVIENTA JOVEN, o muchacha, necesito, para lavar ropa y limpiar cocina, para corta familia, sueldo 25 $; por carta a F. M., Av. de Mayo 878. v16

SIRVIENTA CON BUENAS RECOMENdaciones, que entienda algo de cocina se necesita, Anquinaga 320. Presentarse de 10 a 11 a. m., sueldo 20 $.

SE NECESITA COCINERA PARA CORta familia, iría a Mar del Plata, con buenas recomendaciones, sueldo 50 $, Vianonte 1287, 1er. piso, izquierda.

SE NECESITA PARA ESTANCIA UNA señora que sea trabajadora, prefiérese italiana, es inútil presentarse sin recomendaciones, Catamarca 668.

SIRVIENTA BUENA, de necesita, no mayor de 25 años, que sepa algo de cocina, sueldo 40 a 50 $, casa de corta familia inglesa; Acevedo 1072, Benfield v15

SE NECESITA MATRIMONIO JOVEN SIN hijos, jardinero buena cocinera, y otros quehaceres, también mucama joven, trabajadora y bien recomendados, Terrero 468, de 2 a 5.

SE NECESITAN MATRIMONIOS PARA mucamos de un hotel balneario, temporada 5 meses, se exigen muy buenas referencias y certificados que acrediten haber trabajado en hoteles de primera categoría. Dirigirse a Administrador Hotel, Sarandí 500, Montevideo. v15

SERVICIO DOMESTICO OFRECIDO

AMA, leche de un mes, primeriza, certific., ofrécese, Independencia 549. v14

AMA SE OFRECE CON LECHE DE 3 meses, Gutierres 2064, p. 7. v15

AMA SE OFRECE EN SU CASA, buena leche, Colonia 243.

AMA OFRECESE, buena presencia, leche 3 meses, española, Cangallo 2060. v15

AMA SE OFRECE PARA CRIAR EN SU casa, Saavedra 946. v15

AMA FRANCO-ARGENTINA OFRECEse, leche fresca, Goyén, Cruz 1649. v15

SERVICIO DOMESTICO OFRECIDO

AMA joven con buena leche se ofrece con certificado; calle Plaza 1026. v15

AMA SE OFRECE en su casa, buena leche, Gral. Urquiza 518. v14

AMA, SE OFRECE, AUSTRALIA 761, Boca. v14

AMA DE LECHE SE OFRECE, BRANDsen 783. v15

AMA ESPAÑOLA SE OFRECE PARA criar un niño, leche abundante, Regnbliquetas 3139. v16

AMA SE OFRECE DE 21 años CON certificado de la Asistencia Pública, Misiones 3257. v17

AMA primeriza, joven, con leche de 3 meses, se ofrece para criar en casa del niño, Cangallo 3722. v15

AMA CON certificado, leche de 2 meses, buena presencia, se ofrece para casa del niño; Peña 3393. v16

AMA OFRECESE PARA CRIAR CHICO en su casa, leche de 2 meses y abundante, piesa 40, Piedras 1263. v15

AMA SE OFRECE, LECHE DE 2 MEses, por horas, tiene certificado, Independencia 854.

AMA JOVEN, primeriza, española, ofrécese, abundante leche de 40 días, con certificados, C. Pellegrini 1371. v15

AMA, LECHE DE UN MES Y MEDIO, se ofrece, buen certificado, Córdoba 1235.

AMA de leche, joven, con leche abundante, desea tomar niño para criar en casa o afuera, La Paz 647. v14

AMA española de 20 años se ofrece con leche de 6 meses, primeriza, con certificado de la asistencia pública; Almagro 1343. v14

AMA SE OFRECE PRIMERIZA, LECHE abundante de 30 días, de 18 años, robusta y buena presencia para familia distinguida, Cabildo 3618, Belgrano. v16

BUENA COCINERA, se ofrece, con recomendaciones, Cevallos 1366. v14

COCINERA SE OFRECE Y OTROS quehaceres, Pujol 1359.

CHICO DE 12 años SE OFRECE PARA mandados u otro trabajo, Piedras 1675.

CHICO DE 11 años SE OFRECE PARA mandados, Blandengues 1376.

COCINERA SE OFRECE, ITALIANO, con buenos informes; Belgrano 840.

COCINERA española, se ofrece para corta familia; Piedras 1263, pieza 19. v16

COCINERA RECOMENDADA SE ofrece, Salta 882.

COCINERA SE OFRECE, RECOMENDAda; Humberto 2358. v16

COCINERA SENCILLA, SE OFRECE, Lavalle 3139.

COCINERO SE OFRECE, ALMACEN O restaurant, San José 427, pza. 5.

COCINERA FORMAL SE OFRECE PARA campo o ciudad, Moreno 2634, fondo.

COCINERA O LAVANDERA SE OFREce con o sin retiro, Cerrito 270.

CHICA DE 13 años SE OFRECE PARA quehaceres, San Juan 3235.

COCINERA ARGENTINA se ofrece, ciudad o Mar del Plata, Sáenz Peña 541.

COCINERA CON CHICA DE 8 años, se ofrece, Cevallos 1148.

COCINERA de profesión se ofrece suplenta o efectiva, Arenales 1685.

COCINERA ESPAÑOLA se ofrece recom., hace postres, Bdo. de Irigoyen 473, p. 2o.

COCINERA joven; para cocina sencilla, se ofrece, Ayacucho 1337. v15

COCINERA se ofrece y algunos quehaceres, Tucuarí 976. v15

COCINERA y para hacer limpieza, por horas ofrécese, Chicoabuco 748.

COCINERA sencilla, para matrimonio, se ofrece; Juguy 564, bajos.

Cocinera arg. se ofrece para la cocina, ciudad o campo; S. Martín 467, fondo.

COCINERA recomendada, española, ofrécese, S. Antonio 1002, B. al Norte. v16

COCINERA CATALANA, suplente o efectiva, sin cama, se ofrece, Maza 419.

COCINERA Y LAVADO SE OFRECE, San Juan 1076.

COCINERA sencilla, recomendada, ofrécese, sin cama, Venezuela 1432.

COCINERA Y SIRVIENTA FORMALES, pueblo cerca, ofrécense E. Unidos 1665.

COCINERO PARA TODO SERVICIO SE ofrece, Estados Unidos 1452.

COCINERA SE OFRECE PARA casa particular, recom., Moreno 1091, sala. v15

COCINERA se ofrece para cocina sencilla y algún otro trabajo, México 1640.

COCINERA SE OFRECE O MUCAMA, Venezuela 3252.

COCINERA ARGENTINA se ofrece, sabe economizar, con retiro, Humberto 1026. v16

COCINERA con chica de 11 años, ofrécese, argentina, Castro Barros 47. v15

COCINERA Y MUCAMA SE OFRECE, con recomendaciones, Solís 1494. v16

COCINERA española ofrécese, sin cama y sin pretensiones, México 2407, p. 2o. v14

COCINERA SE OFRECE, HACE DULces, bien recomend. R. Bamba 238 v14

COCINERA SE OFRECE SIN PRETENsiones, a corta familia, Libertad 443.v14

COCINERA SE OFRECE con o sin retiro, bien recomend, Canning 3130. v15

COCINERA SE OFRECE COMPETENTE, recomendada, Ayacucho 1189. v14

COCINERA SE OFRECE SIN CAMA, TAcuarí 1469. v15

COCINERA se ofrece para cocina, lava o plancha, sin cama; S. Peña 769. v14

COCINERA o mucama se ofrece, buenos informes, Entre Ríos 151.

COCINERA CON CHICO DE 7 años, SE ofrece, Santa Fe 1634. v14

COCINERA sencilla y otros quehaceres, recomendada, Ayacucho 1534. v16

COCINERO profesión, ofrécese ciudad o campo, recomendado, Victoria 3370. v14

COCINERA SE OFRECE, SARANDI 536. v14

COCINERA señora formal, recomendada, ofrécese con retiro, Tucuarí 586. v14

COCINERA Y OTROS QUEHACERES SE ofrece, pudiendo ir al campo, San Sebastián 661, Caballito.

COCINERA BUENA JOVEN, ITALIANA, con o sin cama, 45 $, se ofrece, Sarandí 147.

COCINERA, MUJER FORMAL, OFRECEse para cocina y otros quehaceres para pueblo cerca, sabe trab. Lavalle 3073.

COCINERA SE OFRECE PARA RESTAUrant o casa negocio, práctica, Río Janeiro 1362. v15

COCINERO de profesión, joven, solo, ciudad o campo, ofrécese, Rivera 1324, Rondeau.

COCINERA CON BUENOS INFORMES, ofrécese y algún quehacer, Rivadavia 1931.

COCINERA COMPETENTE Y MUCAMA, se ofrecen ciudad o campo, Tucumán 1068.

COCINERA CON RECOMENDACIONES, con o sin cama, sueldo de 55 a 60 $, se ofrece, Juncal 3152. v16

COCINERA SE OFRECE CORTA FAMIlia, cocina a la italiana, buen trato y precio módico, Salguero 116. v14

COCINERA JOVEN CON RECOMENDAciones, para suplenta o efectiva, entiende de costura, se ofrece, Pueyrredón 735 v14

COCINERA JOVEN SE OFRECE CON buenos informes, sabe cumplir con su obligación, tratar R. de G., Cerrito 1288. v14

Cocinera italiana y amiga bien, ofrécese chica 11 años, Gualeguaychú 2282, V. Devoto. v14

COCINERO ITALIANO CON BUENOS certificados se ofrece para restaurant o casa de pensión, L. Mina, Brandsen 106, Boca. v15

DOS MUCAMAS SE OFRECEN, SALEN afuera, Vicente López 1725. v14

DEPENDIENTE DE ALMACEN OFREcese, Maipú 392. v14

HOMBRE se OFRECE PARA cualquier trabajo, con recomendaciones, B. Mitre 771, encargado. v14

HOMBRE 49 años, ofrécese, sirviente, algo cocina, sueldo 20 $; por carta, Villa Lynch, Chacabuco 800.

HOMBRE

SERVICIO DOMESTICO OFRECIDO

MATRIMONIO COCINERA, Y otros quehaceres, con una hija de 15 años como criada o niñera. Arañar Chile 864, p. 30. v14

SEÑORITA, BUEN TRABAJO, entiende cocina o recámara general se ofrece, Arenales 79. v15

Señorita española, de 23 años, SE OFRECE en casa seria para cocina o niñera, con recomendaciones. México 1156.

MATRIMONIO SIRVIENTA PARA CORTA familia, entiende de cocina, con buenas informes. Defensa 347.

SE OFRECEN COCINERA Y MUCAMA. Solas, ciudad o campo, con recomendaciones. Independencia 336.

UN MATRIMONIO MUCAMA DE ADENTRO o de acompañar con buenas recomendaciones Lima 482.

SEÑORA FORMAL, con buenos informes, se ofrece para casa de personas mayores o hombres solos, sabe de todo, ciudad o campo; Lima 1247, dep. 8.

SE OFRECE señora ARGENTINA, JOVEN, formal, con un chico de 4 años, para cocina sencilla y pequeños quehaceres con cama. Suero 1563, Belgrano. v15

SEÑORITA SERIA, DESEA UNA PIECITA en cambio lavar la ropa y planchar dos días conviniendo y los demás días libres. Norte 1033. v15

SIRVIENTA FORMAL, SE OFRECE PARA matrimonio o corta familia, sabe de cocina, recomendada de 8 años en una casa. Chichalbamba 1180.

SE OFRECE SIRVIENTA ARGENTINA para matrimonio solo, sabe de todo, en pueblo cercano, bien recomendada, actualmente Rincón 623, Flores. v15

SE OFRECE señora ITALIANA para la cocina y lavado, para salir afuera la temporada, sin pretensiones, por carta. M. y C., Calvo 849. v15

SEÑORITA JOVEN Y DE BUENA PRESENCIA se ofrece para mucama de matrimonio solo, tratar Maipú 909 para ciudad o campo. v14

SEÑORA VIUDA DISTING. se ofrece para dama de compañía o atender casa de persona sola y distinguida, N. M., poste restante correo central. v14

SE OFRECE COCINERO DE PROFESIÓN, para hotel o pensión de primera, para ciudad o campaña; ocurrir Pichincha 1731. v15

Señora formal, entiende cocina sencilla, se ofrece, con hija de 15 años, para todo trabajo, por carta o personalmente, Dean Funes 340, Avellaneda. v14

Señora formal, suiza, busca empleo por mediodía o días enteros. Practica en los quehaceres de casa, cocina sencilla o para compañía de damas, habla francés, inglés, alemán y castellano. S. M., 102, Charcas 420, dep. 4. v15

Señora FORMAL, DE ALTA ITALIA, de 40 años se ofrece, cocina sencilla y quehaceres de casa, sabe coser muy bien, no lleva chicos ni ropa grande, sueldo 40 $, para ciudad o pueblo cercano, por carta o personalmente M. M., Malabia 645. v16

NAVEGACION

COMPAÑIA ARGENTINA DE NAVEGACION (Nicolás Mihanovich) Limitada.—LINEA BUENOS AIRES-MONTEVIDEO. —Salidas todas las noches, alternándose vapor "Ciudad de Buenos Aires", a las 10 p. m. vapor "Helios" a las 7 p. m.—LINEA SALTO Y ESCALAS.—Salidas los martes, jueves y domingos a las 3 p. m.—LINEA DIRECTA A GUALEGUAYCHU.—Salidas todos los sábados, a las 5 p. m.—LINEA COLONIA-CARMELO Y ESCALAS.—Salidas miércoles y domingos a las 8 a. m.—LINEA PARANA-ALTO PARANA (hasta ENCARNACION), PARAGUAY. ALTO PARAGUAY (hasta CORUMBA).—Salidas miércoles y domingos, a las 10 a. m.—Para informes y pasajes dirigirse a la administración, calle Cangallo esquina 25 de Mayo, Buenos Aires. perm.

PENNSYLVANIA, VAPOR DANES, LA recibirá de la carga de este vapor se almacenará en los depósitos del dique núm. 3, sección 4a., los días martes 13 y miércoles 14, de 8 a 12 a. m., debiendo los interesados presentar las facturas originales en el acto de la revisión.—G. J. Logan, agente. v14

VAPOR "HIGHLAND ROVER".—REVISIÓN de mercaderías tendrá lugar los días 14 y 15 del corr. de 8.30 a 10.30 a. m. en el dique 4, sección 1ra. Reclamaciones deben ser presentadas dentro de las 48 horas de haberse efectuado ésta.—H. W. Nelson, Ltd., agentes. v14

FERROCARRILES

FERROCARRIL DE BUENOS AIRES AL Pacífico.—Aviso: Se hace saber al público que hasta nueva orden, no se recibirá hacienda de ninguna clase para trasporte y las cargas serán recibidas condicionalmente, sin responsabilidad alguna por pérdidas, averías o demoras. — La Administración.—Buenos Aires, 10 de noviembre de 1917. v20

FERROCARRIL DE BUENOS AIRES AL Pacífico.—Se avisa al público, que, a contar desde el 20 de noviembre próximo, regirá el aumento del 22 o/o sobre todas las tarifas hasta tanto se determine definitivamente la clasificación, los porcentajes correspondientes.—Buenos Aires, 6 de noviembre de 1917.—La administración. v19

FERROCARRIL DEL SUD.—Ampliación del servicio de trenes nocturnos entre Buenos Aires y Bahía Blanca (vía Pringles y vía Gral. La Madrid), Buenos Aires y Tandil (vía Ranchos y Rauch) y en el ramal de Ayacucho a Necochea.

Se avisa al público que desde el día 12 del mes actual y hasta otro aviso, los trenes nocturnos arriba mencionados correran los días que a continuación se indican: Tren No. 207, diariamente menos domingo, de F. Constitución a Bahía Blanca (vía Pringles). Tren No. 24, diariamente menos sábado, de Bahía Blanca a F. Constitución (vía Pringles). Tren No. 261, diariamente, de F. Constitución a Bahía Blanca (vía Gral. La Madrid). Tren No. 30, diariamente, de Bahía Blanca a F. Constitución (vía Gral. La Madrid). Tren No. 255, lunes, miércoles y sábado, de F. Constitución a Tandil (vía Ranchos y Rauch). Tren No. 34, martes, jueves y domingo, de Tandil a F. Constitución (vía Rauch y Ranchos). Tren No. 365D, diariamente de Ayacucho a Necochea. Tren No. 42D, diariamente, de Necochea a Ayacucho.—F. Constitución, noviembre 7 de 1917.—La Administración. v15

LICITACIONES

RAMBLA DE MAR DEL PLATA.—LLAmase a licitación hasta el día 14 de noviembre, a las 3 p. m., para el arrendamiento del cinematógrafo situado en el cuerpo D. de la Rambla, local núm. 121. Las propuestas se presentarán a la Dirección de la Rambla en sobre cerrado, con el título "Licitación Cinematógrafo", hasta el día y hora indicada y serán abiertos en presencia de los interesados que concurran. Pliego de condiciones y demás detalles a disposición de los interesados los días hábiles de 1 a 5 p. m., en la Dirección, Av. de Mayo 760, 6o. piso.—El director general. v14

EDICTOS JUDICIALES

EDICTO — POR DISPOSICION DEL SEñor juez de primera instancia en lo civil de la capital federal doctor Arturo Seeber se cita, llama y emplaza a don Alejandro Silva, por el término de 30 días que empezarán a correr desde la primera publicación del presente, para que tome la intervención que le corresponde en el juicio sucesorio de doña Isabel Méndez de Silva, bajo apercibimiento de nombrársele defensor que lo represente en juicio.—Bs. Aires, octubre 29 de 1917.—Carlos M. Fragueiro, secretario. v3dic.

BANCOS Y COMPAÑIAS ANONIMAS

BANCO DE LA NACION ARGENTINA.—Fundado en 1891.—Casa central: Buenos Aires, calle Rivadavia 363 al 399, Reconquista 15 al 29.

Capital . . . . . m|n $ 128.000.000.—
Fondo de reserva. . . o|s " 14.565.407.14
Sucursales y agencias en la Capital: Belgrano, Cabildo 1900, esquina Suárez; Boca del Riachuelo, Almirante Brown 1101; Flores, Rivadavia 7000, esquina Pedernera, con agencia en los Nuevos Mataderos; General Urquiza, Rauness esquina Cullen; No. 1, Montes de Oca 1699, esquina California 1101; No. 2, Entre Ríos 1201, esquina San Juan 1802; No. 3, Corrientes 3390, esquina Gallo 401; No. 4, Bernardo de Irigoyen 1060, esquina Carlos Calvo; No. 5, Rivadavia 2826; No. 6, Santa Fe 2138; No. 7, Caseros 3229; Parque de los Patricios; Número 8, Triunvirato 734; No. 9, Santa Fe 4520; No. 10, Hoedo 885; No. 11, Aduana de la Capital; No. 12, Callao 73 al 84; Oficina de Cambio en el Hotel de Inmigrantes, dársena Norte; Oficina de Depósitos Judiciales, en el Palacio de Justicia.

159 sucursales y agencias en el interior de la República.

TASA DE INTERES

El Banco abona: moneda legal solamente, anual:

Por depósitos en cuenta corriente	Sin inter.
Por depósitos a plazo fijo de 90 días, con o sin libreta	2 %
Por depósitos a plazo fijo de 180 días o más, con o sin libreta	3 %
Por depósitos en Caja de Ahorros hasta 5.000 $, después de 60 días	4 %
Por depósitos en Caja de Ahorros después de 60 días desde $ 5.001 hasta 10.000	3 %

El Banco cobra anual:

Por adelanto en cuenta corriente	8 %
Por descuentos de pagarés de comercio y letras de pago integro, hasta 6 meses de plazo	convenc.
Por descuentos de letras con amortización	7 %

El Banco de la Nación Argentina vende letras de cambio sobre Alemania, Austria-Hungría, Inglaterra, Francia, España, Italia, Suecia, Noruega, Rusia, Portugal, Finlandia, Bélgica, Holanda, Suiza, Turquía, Serbia, Rumania, Grecia, Bulgaria, Asia, Africa, Oceanía, Estados Unidos de Norte América, Canadá, Chile, Bolivia, Brasil y Uruguay.

Julián J. Solveyra.—Gaspar Coraille, gerentes. — Buenos Aires, septiembre 1o. de 1915.

THE NATIONAL CITY BANK OF NEW York, establecido en 1812.
Capital y sobrante $ 70.000.000 oro amer.
Total de recursos " 707.000.000 " "
Sucursales: Uruguay: Montevideo; Brasil: Río de Janeiro, Sao Paulo, Santos y Bahía; Cuba: Habana y Santiago; Chile: Valparaíso; Italia: Génova y Milán; Rusia: Petrogrado y

San Martín 84

Sus cajas de ahorros se abona el 4 %.—Se [illegible] cuentas.

LA PRENSA

Buenos Aires, noviembre 14 de 1917

LAS FUNCIONES DEL CIUDADANO EN LA ACTUALIDAD

El tema entraña problemas tan antiguos como la ciencia política misma, que nacen y se desarrollan con ella; y si están resueltos, también desde "ab initio", no dejan por eso de preocupar a los pueblos contemporáneos, porque se reproducen incesantemente.

Nada nuevo, en efecto, es posible decir sobre las difíciles funciones del ciudadano en la vida de un Estado, después de las hondas, sabias y sintéticas páginas de Aristóteles.

Discurría este maestro de los siglos y de las generaciones sucesivas hasta las presentes, sobre los atributos morales que califican al "buen ciudadano", y advertía, desde luego, que sería erróneo confundirlo con lo que de ordinario se llama "hombre de bien".

Este es un concepto limitado a la vida de la persona, a sus relaciones enteramente privadas. Además, no siempre, un "hombre de bien" es capaz, y a menudo, forma parte de la colmena social sin ser siquiera ciudadano.

Es, al contrario, amplísimo el que cabe formarse de este último, como órgano del Estado, desde luego, llamado al ejercicio de dos funciones correlativas, graves y trascendentales en la vida pública: la de mandar y la de obedecer.

El griego inmortal enseñaba que existen entre estas dos funciones del ciudadano la misma relación solidaria que existe entre el músico que toca la flauta y el fabricante que la construye. Este obedece y el primero manda, y ambos lo hacen con un alto concepto técnico de sus dos funciones, inseparables en esencia, porque tienden a un fin común. De lo cual se deduce, a su turno, que los grupos de ciudadanos recordados han de recibir distinta preparación para llegar, sin embargo, al mismo fin: el bienestar de la comunidad.

Los primeros son preparados para mandar, para ejercer el gobierno, lo cual significa también que quien no haya adquirido esa idoneidad teórico-práctica, jamás será un buen gobernante, sea cual fuére su aptitud natural y la bondad de su espíritu.

La prudencia, concepto vastísimo, decía Aristóteles, es la luz que en todo momento guía al hombre de Estado que manda; mientras que al ciudadano que obedece le basta poseer "un juicio recto y sano".

¿Qué otra cosa, sino esta aptitud, necesitan y piden para sus masas, los pueblos americanos en su penoso y largo afán de consolidar organizaciones políticas eficientes para la civilización, de fundar gobiernos ponderados y de asegurar el bienestar común?

¿Qué diferencia halla el lector entre el problema del mundo griego bajo Aristóteles y el problema de la política interna argentina de la actualidad?

La felicidad del gobierno de Atenas dependía del espíritu idóneo y recto de sus ciudadanos; la solución de los problemas argentinos de la época están, asimismo, subordinados a la actuación individual y colectiva de los nuestros.

Pero la secular lección, la lección que podríamos llamar con propiedad eterna, no aprovecha siempre. A menudo la ignoran o la olvidan o la desdeñan a designio, los pueblos o sus gestores, mal preparados para la alta vida cívica, o distraídos de ella por causas morbosas, unas veces, y de malicia las otras.

La mentalidad dirigente en la política argentina reclama una profusa infusión aristotélica. Está desquiciada y disuelta. Es necesario tornarla a quicio y reconstituirla. Falta a los ciudadanos, mandantes y mandatarios, prudencia y justicia sano y justo.

¿Cuál es la manera de entrar en la normalidad? Evidentemente, no es otra que eliminar la causa: el individualismo, que en nuestro país asume dos caractéres deplorables en la experiencia de las funciones públicas, es vanidoso y utilitario.

La vanidad se ha apoderado de nuestra vida individual y colectiva, hasta minar las bases de la organización de la familia y del bienestar económico de la República.

Se vive en plena ostentación como en un "aquarium", exponiéndose todos a la contemplación de todos; y por eso se entrega febrilmente a la noticia o a la murmuración de los extraños, hasta los actos graves y nimios de la actividad privada.

La vanidad doblada de utilitarismo cultiva, a su vez, e intensamente el campo político. Ella fué la causa de la anarquía de las resistencias, que en 1916 salieron a cruzar el camino del partido Radical. Ella es la fuerza negativa que aseguró su triunfo. Ella continúa siendo ahora mismo el gran elemento perturbador de la reorganización política de los ciudadanos.

El afán de tener éxito del individualismo utilitario, ha sustituído al concepto noble y elevado de asegurar el éxito nacional en nuestras evoluciones políticas.

Los que entre nosotros pretenden mandar hombres, o formar gobiernos, no se resignan; se niegan obstinadamente a resignarse ante la razón fatal, y cada día más ineludible, de los acontecimientos.

Reconocen que no cuentan con la adhesión popular que no pueden constituir gobierno; y, no obstante, se empeñan en continuar desempeñando las funciones de abanderados de una bandera que nadie sigue, que nadie seguirá.

La hacen ondear para sí mismos y para su círculo, a lo sumo. No la ostentan izada en el mástil de su ambición para dirigir la solicitud del pueblo hacia el servicio del interés común, sino simplemente de su crónica avidez de infecunda figuración.

Esto sucede porque falta también en el país la honda cultura política, la fidelidad al servicio de la comunidad, que engendran y sustentan esta fundadora virtud cívica: la abnegación individual, la prescindencia de sí mismo y del círculo en bien de todos.

Es así fundamentalmente necesario modificar la psicología, orientar de nuevo la mentalidad política argentina, dignificando sus anhelos. Si la experiencia de los pasados desastres, si la razón no aconseja e impone aquella reacción, ella vendrá, tal vez, del exceso de las mismas desgracias públicas que genera, y arrastrará en su vorágine a los obstinados en perpetuar los núcleos, ya rotos, que alientan esperanzas imposibles de restauración.

Hasta ahora están operando como barreras obstructivas opuestas con mayor o menor disimulo a la reconstrucción política del pueblo argentino. ¿Qué ilusiones pueden acariciar? En vano intentarán servir de núcleos para contener y reorganizar la dispersión general política, que se ensancha en todos los campos.

Es una convicción racional de que vida nueva requiere métodos nuevos, influencias nuevas, direcciones nuevas y pilotos nuevos.

El período de disolución que se acentúa es grave; y esta gravedad aumenta con el proceso de anarquía que avanza en el mismo partido gobernante.

Pronto estarán las provincias más lejos de una serena atmósfera constitucional que nunca; y alarmados los espíritus superiores y clarividentes, se preguntan: ¿cuáles son los puntos de apoyo de la nación para evitar el progreso de la confusión caótica que se extiende en todas partes, en lo político y en lo administrativo, en lo interno y en lo exterior, caracterizado lo último por peligros perceptibles y por incógnitas delicadísimas?

¿Y qué hace el pueblo a su turno? ¿Se agita en pos de leyendas del presupuesto? Ese no es el pueblo, sino uno de sus grupos utilitarios. ¿Permanece estático contemplando a los Budhas políticos, que los tiempos han destronado y no quieren, sin embargo, abandonar los sitiales, ayer sahumados y sagrados? Ese no es el pueblo, sino un círculo del mismo.

El pueblo, la gran masa de los buenos ciudadanos, está desorientado, y ésta su perplejidad es una de las grandes desgracias de la nación.

Si un día, como el pueblo romano, se agitara solo, rotas las ligaduras de su sumisión al patriciado, y rompiera la marcha solo hacia una organización generosa y desinteresada, ¿no entraríamos al fin en la vía de lo que vendrá fatalmente, apresurando la preparación de los acontecimientos inevitables?

Porque una nación sin un gobierno apoyado en un partido orgánico y eficiente, y sin pueblo penetrado de la trascendencia de sus funciones, negligente o separado de ellas a designio, en plena minoría de edad e incapacidad cívica, se halla en una situación tan peligrosa, que puede malograr las conquistas institucionales y atenuar o detener todos sus progresos, penosamente alcanzados.

Un profesor universitario acaba de decirlo, recordando a lord Biron: "No bastan mil años para formar un Estado; pero basta un día para reducirlo a polvo".

Dos partidos: es el remedio radical y orgánico. Un partido, que asuma toda la responsabilidad del gobierno. Un partido que concentre y discipline todas las fuerzas dispersas, para constituir la oposición, fuerte y ponderadora del gobierno.

Pero para que esta siembra de promisión se realice es necesario despejar, limpiar el terreno de los espejismos, de las malezas y tronquerías, con que las vanidades y el utilitarismo político mantienen paralítico y desorientado al Pueblo.

DIPLOMATICOS VIAJEROS

El nuevo ministro cubano

A bordo del "Hollandia" llegó ayer a Buenos Aires procedente de Nueva York, el doctor Manuel de la Vega Calderón, nuevo ministro de Cuba en la República Argentina.

En el desembarcadero de la dársena Norte, el diplomático, su señora, Ana Martínez Cabrana, y su hijita, fueron recibidos por miembros de la legación y consulado cubanos, un grupo de amigos personales y representantes del Ministro de Relaciones Exteriores interino.

El doctor de la Vega Calderón, acerca de cuya personalidad política y social nos hemos ocupado cuando hace algunos meses el Senado de Cuba prestó su acuerdo para que fuera designado ministro en la Argentina, ha estado ya otras veces en Buenos Aires, ciudad de la cual tiene un grato recuerdo, según propia manifestación.

Dicho diplomático permaneció una temporada en esta ciudad formando parte de una misión especial que el gobierno cubano acreditó ante el nuestro apenas pasadas las fiestas del centenario de la Revolución de Mayo. Posteriormente vino también como primer secretario de la legación de su país.

Estando en este último puesto fué promovido a enviado extraordinario y ministro plenipotenciario y trasladado a Noruega. En igual carácter viene una vez más a la Argentina, animado como siempre de los mejores propósitos en el sentido de iniciar corrientes de intercambio comercial, en forma efectiva y de contribuir a un mayor estrechamiento de vínculos amistosos entre su nación y la nuestra.

Apenas llegado y luego de haberse separado del introductor de embajadores, que le llevó el saludo del canciller interino, el nuevo representante cubano dirigió una breve comunicación a la oficina del ceremonial diplomático, para solicitar una audiencia del ministro Pueyrredón a fin de agradecerle sus atenciones de recibimiento y presentarle copia de la carta credencial que en la oportunidad que designe el Presidente de la República entregará a éste, para hacerse reconocer en su alta misión oficial.

El día de la recepción presidencial el doctor de la Vega Calderón entregará también al primer magistrado la carta de retiro de su antecesor en la jefatura de la misión diplomática cubana, señor Benjamín Giberga.

Durante la tarde y la noche de ayer el ministro de Cuba fué muy visitado en su residencia.

—

Anteanoche se ausentó a Montevideo después de una breve permanencia en Buenos Aires, nuestro ministro en la República O. del Uruguay, doctor Carlos de Estrada.

—

En el vapor "Hollandia" llegó también ayer el ministro de los Países Bajos en Chile, señor H. van Ooort, quien estará pocos días en Buenos Aires para seguir luego viaje a la capital de aquel país.

—

A bordo del mismo vapor llegó el señor Gibbons, nuevo agregado naval a la embajada de los Estados Unidos en la Argentina.

SOCIEDAD RURAL ARGENTINA

EL CONCURSO DE GANADOS GORDOS Y LOS REPRODUCTORES SIN "PEDIGREE"

El resultado total y parcial de las operaciones realizadas en ganados gordos en el concurso que se realiza en el local de Palermo, es el siguiente:

Se vendieron 362 novillos, en pesos 300.500; 395 llamares, en pesos 68.940; 133 porcinos, en 18.860; y 53 piezas de aves, en 244, todo lo cual arroja la suma de pesos 388.594 moneda nacional.

El año anterior se presentaron 414 vacunos de los cuales se vendieron 408 en pesos 423.200.

Por lo que se refiere a los bovinos de la segunda división (tamberos y chacareros), en 1914 fueron presentados 8; en 1915, 19; en 1916, 55; y en 1917, 41.

—

Ayer se iniciaron las ventas de reproductores sin "pedigrée" de las distintas especies, con los resultados que se señalan a continuación: 56 vacunos, en pesos 70.630; 68 lanares, en 20.260; 7 equinos, en 3.600; y 13 porcinos, en 1.095.

En la mañana y tarde de hoy tocarán a su término las operaciones de la exposición y en seguida se dará entrada a las vacas lecheras y aves de corral que han de tomar parte en los certámenes a inaugurarse el 21 del corriente.

MARINA DE GUERRA

NOMBRAMIENTOS EN LA ARMADA

Por el Ministerio de Marina se han hecho los siguientes nombramientos en la armada, para los puestos que se indican:

Comandante del trasporte "Guardia Nacional", al teniente de navío José Guisasola, quien se recibirá inmediatamente del comando de ese buque y entregará el lunes próximo el del petrolero "Ministro Ezcurra" que actualmente desempeña; comandante del trasporte "Ministro Ezcurra", al teniente de navío Mariano Pagliettino; comandante del crucero "Patria", al teniente de navío Armando Jolly; segundo comandante del mismo buque, al teniente de fragata Julio Cárrega; jefe de la sección B de la división escuelas de la dirección del personal, al teniente de navío Carlos A. Siegrist; jefe de la sección conscripción y reservas de la dirección del personal, al teniente de navío Juan P. Delucchi y ayudante secretario del jefe del arsenal de Puerto Militar, al teniente de navío Manuel Magrini.

—Ayer por la tarde salió del gran dock de Río Santiago para Comodoro Rivadavia, el crucero "Patria", a cuyo bordo va la comisión de la armada que preside el capitán de fragata Felipe Fliess, que se hará cargo de los trabajos de explotación del petróleo en ese punto.

—La dirección del personal de la armada ha ordenado que los siguientes oficiales de los cuerpos auxiliares que se mencionan, se presenten el 1.o de diciembre próximo ante la comisión que se designará oportunamente, a rendir el examen de competencia que marca la ley orgánica de la armada:

Ingeniero maquinista de primera, José M. González; ingenieros maquinistas de segunda, Juan Beruatto, Rafael Torres y Alfredo Piffaretti; ingeniero electricista de primera, Pedro Montegani; ingeniero electricista de segunda, Juan M. Acuña; ingenieros electricistas de tercera, Samuel J. Murúa y Emilio U. Rojo; contador de primera, Juan M. Garay; contador de segunda, Aquiles Santa Cruz; contadores de tercera, Armando Correa Urquiza y Emilio F. Tisteres; auxiliares contadores, Francisco S. Artuso, Gustavo Rodrigues Falcón, Roberto A. Liberatore y Rodolfo A. Muzzio.

Los ingenieros maquinistas de tercera, Guillermo H. Moore y Luis Giudice, rendirán examen al regreso de los buques en que prestan servicios.

P. OLIVIER DABESCAT

Conferencias sobre la guerra

Ha llegado de Francia el padre Olivier Dabescat, capellán militar que trae a Buenos Aires la misión de hacer conocer el espíritu cristiano de aquel país, durante la guerra actual.

Al estallar ésta, el nombrado sacerdote, que contaba 49 años de edad, se alistó como capellán voluntario, y permaneció dos años, sin interrupción, en el frente, empleándose con toda abnegación en el desempeño de su ministerio espiritual.

Esta conducta le ha valido ser condecorado con la Cruz de Guerra, y varias menciones en la orden del día. Posteriormente fué distinguido también con la Cruz de la Legión de Honor, hecho que el "Diario Oficial" francés anunció en estos términos: "Olivier Dabescat, capellán militar, que por propia voluntad vino al frente, y fué destinado, a petición suya, a un regimiento de infantería, dió en todas circunstancias el ejemplo más hermoso de valor y desprecio del peligro, no vacilando nunca en auxiliar a los heridos bajo el bombardeo más violento. Fué herido gravemente en julio de 1916, al intentar, bajo el fuego enemigo, liberar a un soldado sepultado por la explosión de un obús".

El padre Olivier Dabescat es, además, muy conocido en Francia, por haber dirigido antes de la guerra importantes obras pías, entre ellas la de Peregrinaciones a Tierra Santa.

El ciclo de conferencias del distinguido huésped, a realizarse en el teatro Odeón, será como sigue: 20 de noviembre, presentado por el doctor Angel de Estrada, tema: "La Francia en las trincheras"; 27 de noviembre, "Los derechos de Francia en esta guerra"; 4 de diciembre, "La guerra y los principios católicos".

Las localidades serán gratuitas, pudiendo solicitarse en la boletería del teatro las que quedan disponibles.

EL VAPOR "HOLLANDIA"

SU LLEGADA A NUESTRO PUERTO

Peripecias de la travesía

RELATOS DE LOS PASAJEROS

Con la llegada a nuestro puerto, en la mañana de ayer, terminó para el vapor "Hollandia", del Lloyd Real Holandés, una travesía accidentada y excepcionalmente larga, motivada por las dificultades inherentes al estado de guerra.

El "Hollandia" zarpó del puerto de Amsterdam, el día 7 de septiembre, después de postergar, por la falta del correspondiente permiso, su salida, que estaba fijada para el 11 de junio. Las escalas impuestas por la escasez de combustible, la denegación de nuevos aportes necesarios para la prosecución de la marcha y el ejercicio del derecho de visita practicado por un crucero inglés, forman, en conjunto, un capítulo interesante y original.

Conducía el vapor nombrado, al partir del puerto holandés, cien pasajeros de primera clase y ciento veinte de segunda, los cuales, en su casi totalidad, descendieron en Nueva York, para dirigirse a Java, atravesando el continente hasta San Francisco, por ferrocarril.

En nueva York, pues, los viajeros del "Hollandia" se renovaron a excepción de unos pocos que en él realizaron la travesía completa, desde el punto de partida del vapor hasta nuestro puerto.

CON LOS VIAJEROS

Momentos después de amarrado el "Hollandia" en la cabecera de la dársena Norte, nos entrevistamos con algunos de los viajeros que conducía, entre los que figuran varios miembros del cuerpo diplomático extranjero acreditados ante el gobierno nacional, y los de países limítrofes, como también caracterizadas personalidades de la banca y del comercio.

El señor H. van Oordt de Lanwenrecht, enviado extraordinario y ministro plenipotenciario de Holanda en Chile, nos relató la forma curiosa en que abandonó su país en compañía de su señora, cuando se anunciaba en Amsterdam una probable postergación de la partida del "Hollandia". Como dicha versión, que se acentuaba, coincidía en fecha con la partida de un barco de carga, el señor van Oordt decidió emplearlo como medio para emprender su viaje.

Los Estados Unidos de Norte América, según nos lo comunicó el señor ministro plenipotenciario, no permiten la llegada de viajeros en vapores de carga, lo que le sugirió la idea de pasar, él y su esposa, revistando en el rol de tripulación. Así fué cómo el señor van Oordt llegó a Nueva York como aprendiz timonel del "Wualdyk" de matrícula holandesa, y su consorte como "stewardess" del mismo, contratados, cada uno, con un sueldo de un florín mensual.

Ya en puerto norteamericano, pudieron ocupar la cabina reservada para ellos en el "Hollandia". Sobre las peripecias sufridas por este vapor en su largo viaje, el caballero nombrado nos relata los pormenores siguientes:

El "Hollandia" abandonó el puerto neoyorkino el día 2 de octubre, después de una estadía que se prolongó por la negación del carbón solicitado, y emprendió viaje a las islas Bermudas para tratar de conseguir combustible suficiente.

Fracasada la demanda, el "Hollandia" tomó rumbo a Castries, puerto de la isla Santa Lucía, en las Antillas Menores, de donde telegráficamente le habían informado la existencia en depósito de 35.000 toneladas de carbón. En este nuevo punto del itinerario, hubo de retrasarse la marcha en diez días de poco fructuosas gestiones, al cabo de los cuales volvió a emprender viaje para la isla holandesa de Curacao, donde se obtuvo finalmente el elemento necesario.

Según el señor van Oordt, el precio del carbón en Santa Lucía, el día 20 del mes pasado, era de 76 chelines y 6 peniques la tonelada, mientras en Curacao la misma cantidad se cotizaba a razón de 35 florines, lo que representa una no despreciable economía sobre el anterior.

ESPECTACULO INTERESANTE

Algunos viajeros nos han comunicado que durante la travesía de Nueva York a las Bermudas, fué avistada, de lejos, una flota compuesta por treinta y cinco unidades norteamericanas de todos los tipos, que efectuaba maniobras de alta mar.

PROSECUCION DEL RECORRIDO

De la isla de Curacao siguióse viaje, sin novedad, con escala en los puertos de Pernambuco, Bahía, Río de Janeiro, Santos y Montevideo. En este lapso las fiestas se sucedieron a bordo y no hubo otros entorpecimientos que los opuestos a los viajeros que pretendían descender para visitar las ciudades mencionadas.

EL DERECHO DE VISITA

Santos fué dejado en la tarde del día 8 del corriente mes, para iniciar un recorrido penoso frente al golfo de Santa Catalina. El temporal amainó al tercer día, en el que fué avistado, a las 12.30 de la tarde y con dirección Sudoeste, un barco veloz, que no tardó en aproximarse al "Hollandia".

Esa nave pronto enarboló al tope las banderas que, en el Código Internacional de Señales, implican una orden de detención para proceder a una visita de inspección, al par que desplegaba en la popa el pabellón inglés. Era un crucero auxiliar de la armada británica.

El comandante del "Hollandia", señor J. Kulkman, acató inmediatamente la intimación dirigida al vapor de su mando y realizada la maniobra, dos botes con unos treinta marineros y diez oficiales abordaban la escala de cuerdas tendida, y subían a cubierta, calando inmediatamente las bayonetas en el extremo de sus fusiles.

El crucero llevaba su nombre cubierto por una capa de pintura oscura, pero a pesar de ello, con ayuda de catalejos, pudieron ser distinguidas las palabras "Edimburg-Castle", en letras de relieve.

Los papeles de a bordo fueron examinados atentamente, terminado lo cual los oficiales ingleses procedieron a hacer lo propio con la documentación de los viajeros.

Con este objeto, fueron agrupados los pasajeros de primera y segunda clase en los comedores respectivos, de los cuales se retiraban a medida que sus pasaportes eran visados. Entre los de primera clase se encontraron una veintena de papeles personales dudosos, lo que dió motivo a que con sus poseedores se extremaran las precauciones adoptadas y se procediera al minucioso registro de sus efectos.

Cabe hacer la salvedad de que, según es opinión unánime, los visitantes hicieron gala en todo instante de la más cumplida cortesía para con los que viajaban en el "Hollandia", del que se retiraban siete horas después de iniciarse la inspección.

En el trascurso de la misma, ambos barcos, visitante y visitado, se mantuvieron a media marcha, con poca distancia de separación entre sí.

UN DATO SUGERENTE

Una persona con quien tuvimos oportunidad de departir sobre el viaje del vapor holandés, y la visita de que fué objeto por los marinos británicos, relaciona esta última con el hecho de haber sido detenido, bajo la incriminación de espionaje en Río de Janeiro, un alto empleado de una empresa naviera holandesa.

FERROCARRILES DEL ESTADO

LA UTILIZACION DEL TREN RODANTE

TRASPORTE DE COMBUSTIBLE

EL CONSUMO DE LEÑA

En repetidas ocasiones LA PRENSA se ha ocupado de dos importantes problemas de la administración de los ferrocarriles del Estado, a saber: existencia del material rodante y consumo de leña.

Publicamos también interesantes estudios en que el ingeniero Castaño hacía ver la improcedencia de los pedidos de material rodante formulados por esa administración, pues contaba con elementos más que suficientes para atender las necesidades públicas, si los aprovechaba discretamente.

Con respecto a estos puntos, y otros no menos importantes, estamos en posesión de datos que revelan la desorganización reinante en la administración de las líneas del Estado. Los daremos a conocer, a fin de que el gobierno tome medidas tendientes a poner remedio, una vez por todas, a este estado de cosas.

UTILIZACION DEL TREN RODANTE

Se ha sostenido siempre que en las líneas del Estado había escasez de material rodante. Los datos que tenemos a la vista llevan a la conclusión contraria.

El término medio de tonelaje trasportado desde 1915 ha sido, en el ferrocarril Argentino del Norte, de 54.8, 52.5 y 60 toneladas en los tres primeros semestres. Este tonelaje representa el 21.4 por ciento, el 18.5 por ciento y el 21.4 por ciento, respectivamente, de la cantidad máxima disponible, siendo el año 1915 el que menor rendimiento presenta.

Si observamos el tonelaje cargado por eje de vagón, se nota que sólo se ha utilizado una sexta parte del máximo disponible; y en cuanto al trabajo efectuado por las locomotoras, éstas han arrastrado un 40 por ciento en 1915, 43 por ciento en 1916 y 44 por ciento en 1917, del máximo de su poder, calculado en 400 toneladas, término medio.

En la línea del Central Norte el material ha sido más utilizado, siendo la carga útil trasportada por tren, en relación a la capacidad disponible, de un 48.2 por ciento en 1915, 55.6 por ciento en 1916 y 58.5 por ciento en 1917, y el poder de sus máquinas en un 47.5 por ciento, 53.7 por ciento y 59.2 por ciento.

Estos datos comparativos corresponden al primer semestre de los años 1915, 1916 y 1917, respectivamente.

En la línea del Central Norte, la relación entre lo cargado y el máximo de capacidad del tren rodante de que se dispone en buen estado, exclusión hecha de los vagones en reparación, es en 1915 de 29.4 por ciento, en 1916 de 27.7 por ciento y en 1917 de 31.1 por ciento.

De manera, pues, que se han utilizado en el Argentino del Norte veinte vagones por cada cien existentes; y en el Central Norte se han utilizado treinta vagones por cada cien disponibles. Esto revela la poca capacidad de la administración, pues han quedado sin utilizar millares de vagones vacíos, por no encontrarse en las regiones donde eran necesarios; en cambio, estaban paralizados en las estaciones, o corrían vacíos en el Argentino del Norte, sin un plan metódico de utilización.

Para mayor claridad, publicamos a continuación dos cuadros descriptivos de las toneladas de carga trasportadas por tren, y el término medio de las que pudo trasportar cada una de las líneas del Estado.

Dichas descripciones, como se verá, comprenden también otros datos no menos interesantes:

LINEA DEL CENTRAL NORTE

DESCRIPCION	Enero a junio 1915	Enero a junio 1916	%	1917	%	Julio a diciembre 1915	Julio a diciembre 1916	%
Cantidad de trenes de carga	15.365	18.160	15.1	19.042	4.9	21.001	24.426	14.0
Kilometraje de trenes	1.732.697	2.362.035	26.6	2.584.564	8.6	2.239.051	2.883.986	22.3
Toneladas kilométricas	153.628.310	211.716.716	27.4	296.104.210	28.5	217.600.000	369.101.730	41.0
Ejes kilométricos de vagones	83.588.076	122.048.725	31.5	164.783.240	13.0	110.892.046	153.082.146	27.1
Capacidad kilométrica de vagones	524.300.899	765.246.505	31.4	951.081.914	10.5	694.398.771	953.439.757	27.2
T|M. Toneladas de carga trasportadas por tren	88.6	90o	1.1	114o	21.0	97.1	128.0	24.1
T	M. Toneladas que pudo cargarse por tren (máximo)	302

BOLETIN TELEGRAFICO DEL EXTERIOR --- SERVICIO MUNDIAL EXCLUSIVO PARA "LA PRENSA" DE

LA GRAN CONFLAGRACION EUROPEA

(VIA COLON—Los originales de estos telegramas son expuestos diariamente al público).

INFORMACIONES OFICIALES DE LA GUERRA

COMUNICADOS INGLESES

LONDRES, noviembre 13—El almirantazgo publica el siguiente comunicado oficial:

Nuestros aeroplanos navales, en la tarde de ayer realizaron una expedición de bombardeo contra el aeródromo de Vlamsighem, sobre el cual arrojaron varios proyectiles. La visibilidad no era muy buena, por reinar una débil niebla.

Nuestras patrullas aéreas libraron varios encuentros con los aeroplanos enemigos. En uno de ellos una máquina exploradora enemiga fué derribada y cayó envuelta en llamas. Todos nuestros aeroplanos regresaron indemnes.

LONDRES, noviembre 13—Se ha publicado esta tarde el siguiente comunicado británico:

Las tropas belgas realizaron con éxito ayer, por la mañana, un golpe de mano contra un puesto enemigo al Sudeste de Nieuport. Dieron muerte a numerosos alemanes e hicieron prisioneros. Regresaron en su totalidad a sus posiciones.

Durante la noche, el enemigo atacó uno de nuestros puestos al Nordeste de Armentieres y fué rechazado por nuestro fuego de fusilería y ametralladoras.

La artillería enemiga desarrolló gran actividad temprano por la mañana al Nordeste de Ypres.

LONDRES, noviembre 13 — Se ha publicado esta noche el siguiente comunicado oficial británico:

Hubo actividad por parte de la artillería alemana en varios puntos del frente de batalla de Ypres, fué particularmente violenta contra nuestras posiciones de la vecindad de Passchendaele.

A pesar de la bruma espesa, nuestros voladores realizaron varios reconocimientos eficaces, ametrallando numerosos objetivos en tierra y bombardeando diversos centros de actividad enemigos.

Derribaron un aeroplano y obligaron a otros cinco a aterrizar desamparados.

Faltan dos de los nuestros.

COMUNICADOS FRANCESES

PARIS, noviembre 13—Se ha publicado el siguiente comunicado oficial:

En la región al Noroeste y al Este de Reims, los alemanes, después de un intenso bombardeo de varios días, emprendieron varias incursiones, que fracasaron.

La noche trascurrió en calma en el resto del frente.

PARIS, noviembre 13—El comunicado oficial del gobierno publicado esta noche anuncia lo siguiente:

La artillería enemiga, violentamente contrabatida por la nuestra, bombardeó nuestras primeras líneas en la Champagne, en la región de los Montes y en varios puntos del frente del Argona.

Reinó calma en el resto del frente.

EN LOS BALKANES

EN MACEDONIA Y ALBANIA

COMUNICADO FRANCES

PARIS, noviembre 13—Un comunicado oficial del gobierno acerca de las operaciones en Macedonia dice lo siguiente:

En el Oriente, la artillería estuvo particularmente activa en la curva del Cerna y al Oeste del lago Ochrida y bastante débil en el resto del frente.

En la curva del Cerna, en la colina 1.050 la lucha de artillería fué seguida de un ataque enemigo, que rechazaron los italianos.

LA GUERRA EN EL MAR

VAPOR APRESADO

NUEVA YORK, noviembre 13 — Telegrafian de Amsterdam que el vapor de la comisión de socorros para los belgas, "Haelen", que se dirigía de Montreal a Rotterdam, fué apresado por los alemanes y conducido a Swinemunde. No se dan las razones de esta medida.

ACCION DE SUBMARINOS

NUEVA YORK, noviembre 13 — Telegrafian de un puerto del Atlántico que un submarino alemán hundió el 27 de octubre al buque norteamericano "D. N. Lackenback". Resultaron cinco muertos.

Un vapor danés recogió 24 sobrevivientes, que fueron desembarcados hoy.

ALEMANIA

OFRECIMIENTO A NORUEGA

LONDRES, noviembre 13 — El corresponsal de la agencia Reuter en Christiania, anuncia que Alemania ofreció a Noruega cereales, petróleo y carbón.

INGLATERRA

LLEGADA DE LLOYD GEORGE

LONDRES, noviembre 13—Llegó hoy a esta capital, de regreso de Italia y Francia, el primer ministro Mr. Lloyd George.

Llegó también el primer ministro Venizelos, quien dijo que el discurso pronunciado en París por Mr. Lloyd George puede considerarse como un nuevo punto de partida en la actual guerra.

EL CONSEJO INTERALIADO

LONDRES, noviembre 13 — Se anuncia que el general Smuts formará parte del consejo de guerra interaliado, y parece que es prematuro el anuncio de la incorporación del general Cadorna a dicho consejo.

Se espera que los Estados Unidos se harán representar en el consejo.

EL RACIONAMIENTO DE LA POBLACION

LONDRES, noviembre 13— Arthur Yapp pronunció ayer en Manchester un discurso, en el que reveló que existía el propósito de invitar al pueblo a que se racione por sí mismo adoptando las siguientes raciones por semana: pan, 4 1|2 a 8 libras para hombres, según la clase del trabajo de cada uno, y de tres y media a cinco libras para mujeres; carne, dos libras; manteca, 5|8; azúcar, media libra; varios cereales, dos libras.

Agregó que esas raciones son dos veces más grandes que las establecidas en Alemania y cuestan la mitad de los precios que rigen en ese país.

PRORROGA PARLAMENTARIA

LONDRES, noviembre 13 — La Cámara de los Comunes aprobó hoy un proyecto de ley que prolonga la duración del parlamento por otros ocho meses.

FRANCIA

ACTITUD DE CAILLAUX

PARIS, noviembre 13—M. Caillaux contestando a un artículo que contra él publicó M. Barrés, le escribió exponiéndole su política y protestando de ciertas insinuaciones, referentes a que había practicado maniobras defeccionistas.

M. Caillaux declara, en su carta, que sólo la idea de conversar sobre Alemania le causa horror. Finalmente, suplica a M. Barrés que no turbe la unión francesa.

DECLARACIONES DE M. TARDIEU

PARIS, noviembre 13—M. Tardieu, alto comisionado de Francia en los Estados Unidos, entrevistado al llegar a Burdeos, insistió sobre la inmensidad del esfuerzo norteamericano por la guerra, y subrayó la importancia del envío de la misión House a la conferencia de los aliados, de la que hay que esperar los resultados más fecundos.

M. Tardieu agregó que cree que los aliados están en vísperas de constituir un órgano central para la dirección de la guerra, idea sostenida por los Estados Unidos y que es indispensable para obtener la victoria. M. Tardieu terminó afirmando que nada en el porvenir podrá triunfar contra la voluntad de vencer de los aliados.

EL FRENTE UNICO

PARIS, noviembre 13—Todos los diarios acuerdan unánimemente una importancia suprema a los discursos pronunciados ayer, en los que se proclamó solemnemente a la faz del mundo que la unidad de la "Entente" es tal cual fué definida de una manera tan precisa por M. Painlevé. El frente, el ejército y la nación únicos serán pronto una realidad.

La prensa aplaude, sobre todo, la ruda franqueza y la notable sinceridad de los discursos.

"L'Echo de París" se declara convencido de que la voluntad de llegar al final, afirmada ayer, se traducirá en la reorganización del alto comando de los aliados, incluso el británico.

"Le Petit Parisien" dice que esa medida será el mejor título de gloria para M. Painlevé, que realizó definitivamente lo que sus predecesores prepararon.

"Le Matin" y "Le Petit Parisien" publican las declaraciones de míster Lloyd George, haciendo resaltar las indicaciones de que los efectivos de los aliados permiten constituir un formidable ejército de maniobra, y de que si la ruda lección de Italia les aprovecha, no habrá sido demasiado cara.

"Le Matin" agrega después:

La "Entente" debe ser real y efectiva, y los planes del comité interaliado deben ser ejecutados por los gobiernos y los ejércitos con la voluntad de llegar pronto al final. Contra el prusiano sólo debe haber un inmenso pueblo en armas.

LAS COSECHAS

PARIS, noviembre 13—Las lluvias del mes de octubre trabaron en cierta medida la roturación y la siembra.

Ha habido un aumento en la superficie sembrada de trigo en otoño.

El maíz, el sarraceno y los porotos dieron un buen rendimiento.

La cosecha de las patatas ha sido muy superior a la de 1916.

La vendimia ha quedado terminada siendo su rendimiento débil, pero la calidad buena.

EL MINISTRO VENIZELOS

PARIS, noviembre 13—El jefe del gabinete griego, señor Venizelos, partió para Londres, al mismo tiempo que el primer ministro inglés, Mr. Lloyd George.

PARIS, noviembre 13 — El presidente del consejo griego, señor Venizelos, visitó a M. Ribot, M. Jonnart, M. Clemenceau y M. Cambón.

LA JUSTICIA Y EL ESPIONAJE

PARIS, noviembre 13—El Senado votó la suspensión de las inmunidades parlamentarias del senador M. Humbert.

PARIS, noviembre 13—El capitán Bocquet, oyó las declaraciones del comandante Baudier, ex jefe de informaciones del gobierno militar de esta capital.

El comandante Baudier declaró que en junio de 1915, supo que Paix-Seailles cambiaba cartas con el alemán Emmel y se ocupaba de la custodia de los intereses abandonados por este último al ser internado.

Una investigación realizada por el comandante Baudier dejó establecidas las antiguas relaciones existentes entre Paix-Seailles y Emmel. Estos habían constituído una sociedad en enero de 1915.

Paix-Seailles visitaba diariamente la oficina del comandante Baudier. Este inició la investigación; pero una orden superior la paralizó.

Los documentos encontrados en la caja fuerte de Almereyda consistían en una docena de cartas del capitán Mathieu, del estado mayor de Sarrail, dirigidas a Seailles, en las cuales protestaba contra la campaña de los periodistas que reclamaban actividad militar en el Oriente. El capitán Mathieu explicaba que el ejército de Oriente no estaba suficientemente provisto de hombres ni de material de guerra para una ofensiva y suplicaba a Seailles para que actuase acerca del gobierno.

Entre los documentos se halla también una carta del general Sarrail, dirigida a M. Noulens, que era entonces presidente de la comisión del ejército; un telégrama de M. Briand, presidente del consejo, al general Sarrail; un telegrama del generalísimo Joffre al general Sarrail, ordenándole que no asumiese la ofensiva.

Durante la investigación oficiosa que precedió a la incriminación de Paix-Seailles, éste reconoció que había entregado esos documentos a Almereyda.

Los diarios preguntan si esos documentos fueron comunicados a Alemania, informándola de ese modo acerca de las intenciones estratégicas de Francia, y a eso podría deberse la derrota de Rumania.

Paix-Seailles pretende no ser responsable de esto último. Sostiene que entregó los documentos en octubre de 1916 y la ofensiva alemana contra Rumania se inició a fines de septiembre del mismo año.

Paix-Seailles agrega que antes había solicitado una audiencia de M. Briand y como ésto se la negara resolvió iniciar una campaña de prensa para obtener refuerzos para el ejército de Oriente y comunicó los documentos a Almereyda, Hervé, Violette y Painlevé.

Se opina que es inminente el arresto de Paix-Seailles.

PARIS, noviembre 13 — Maitre Lagasse aceptó la defensa del diputado Turmel, a la cual renunció el abogado maitre Bonzon.

PARIS, noviembre 13 — M. Joseph Caillaux escribió a M. Georges Clemenceau, director de "L'Homme Enchaîné", que en ningún momento el gobierno francés intervino para protegerlo en Italia.

Desafía a M. Clemenceau que demuestre lo contrario.

Sostiene que jamás, ni en el asunto del complot, ni en ninguno otro, denunció a los redactores de la "Action Francaise" ni a ningún otro ciudadano.

EL NUEVO EMBAJADOR DE ITALIA

PARIS, noviembre 13 — En el palacio del Elisco realizóse hoy con el ceremonial de estilo la entrega al presidente de la República de las credenciales del nuevo embajador de Italia, señor Bonin Longare.

El diplomático italiano pronunció una alocución, en la cual dijo:

"Los franceses, al acudir a la defensa de Italia, han cimentado la fraternidad de los dos ejércitos y la unión cordial y confiada de los dos pueblos."

M. Poincaré, en su contestación, dijo:

"Hoy, en la prueba, el corazón satisfecho de ambos pueblos late al unísono.

"Sus intereses son indivisibles."

LA EMISION DEL EMPRESTITO

PARIS, noviembre 13 — Con motivo de la próxima emisión del tercer empréstito francés, el presidente del Consejo, M. Painlevé, concedió veinticinco días de licencia a los notarios movilizados, para que puedan prestar sus servicios profesionales para contribuir al éxito de la operación.

LA MISION NORTEAMERICANA

PARIS, noviembre 13 — Anuncian de Burdeos que la misión norteamericana visitó el centro de volación de aquella ciudad.

ESTADOS UNIDOS EN LA GUERRA

EL DOMINIO DEL ESPACIO

NUEVA YORK, noviembre 13—En la asamblea anual realizada por el Aero Club de Estados Unidos, se adoptó una resolución por la que se invita al Congreso a invertir no menos de mil millones de dólares en la construcción de una flota de aeroplanos, de grandes dimensiones, destinada a fiscalizar los movimientos de las fuerzas alemanas en sus líneas de comunicaciones interiores.

La suma indicada sería agregada a otra igual, destinada a la ejecución del programa general aeronáutico.

La resolución propone, igualmente, la creación de un consejo interaliado de volación, destinado a coordinar los esfuerzos de los aliados para asegurarse el dominio del espacio.

NUEVA YORK, noviembre 13 — Telegrafian de Ginebra que la "Gaceta de Francfort" dice que la supremacía aérea de la "Entente" es cada vez más manifiesta.

Agrega que las recientes y crecidas pérdidas de aeroplanos alemanes fueron debidas al refuerzo traído a los aliados por los voladores norteamericanos.

FISCALIZACION DEL PAN

NUEVA YORK, noviembre 13 — Telegrafian de Wáshington que el presidente Wilson en una proclama dispone que todos los dueños de panadería han de obtener licencia de la administración de alimentos antes del 10 de diciembre, con objeto de que pueda ser fiscalizado el precio y la distribución de la harina.

FIN DE LAS HUELGAS

NUEVA YORK, noviembre 13—Telegrafian de Búffalo que la sección de los gremios de la construcción de la Federación del Trabajo resolvió poner fin a todas las huelgas que afectan el trabajo para el gobierno, o la construcción de buques, fabricación de municiones u otras empresas de guerra, y enviaron órdenes a todos los comités locales para que los obreros de esos gremios vuelvan al trabajo.

ZAPATOS PARA RUSIA

NUEVA YORK, noviembre 13—Comunican de Wáshington que el gobierno demostró hoy su confianza en Rusia, anunciando que había otorgado contratos para la fabricación de dos millones de pares de zapatos destinados al ejército ruso.

SUD AMERICA

BRASIL

DECLARACIONES DEL MINISTRO DE RELACIONES EXTERIORES

RIO DE JANEIRO, noviembre 13—"El Seculo de Lisboa" publicó una entrevista con el ministro de Relaciones Exteriores, doctor Pecanha. Narró el ministro la entrada del Brasil a la guerra. Dijo que jamás pretendimos influir en la vida de las naciones americanas, ni ejercer una influencia de peso. Para nosotros, la solidaridad americana no es solamente histórica, geográfica y económica; también es política. Tomamos posición ahora con Estados Unidos, como en 1864 tomamos con Chile.

Defendiéndonos, revocamos la neutralidad, y en represalia ocupamos los buques alemanes.

Agregó que los buques de guerra brasileños, de acuerdo con los aliados, hacen policía en el Océano Atlántico.

El conflicto de Europa, dijo, no dividirá a América; todas las democracias del nuevo mundo caminan unidas, amigas fieles de la civilización y de la justicia, guardando su personalidad y sus razones para decidir.

Aunque todas no rompieron con Alemania, ninguna dejó de sostener la libertad de comercio y protestar contra la autocracia de Alemania.

En cuanto a la Argentina dijo que se dirigió con mucha dignidad en su nota del 7 de abril, considerando la justicia de la declaración de guerra de Estados Unidos.

Es uno de los mejores documentos de la época.

De un modo general, afirmó el ministro, puede decirse que no hay neutrales en América.

EL ESTADO DE SITIO

RIO DE JANEIRO, noviembre 13—La Cámara de Diputados discutió el proyecto de estado de sitio y varios diputados se manifestaron contrarios a las enmiendas del Senado, juzgando que debe ser decatado por el Congreso y no autorizar al Poder Ejecutivo a decretarlo.

EL BRASIL Y LA CONFERENCIA DE LOS ALIADOS

RIO DE JANEIRO, noviembre 13—Se asegura que el Brasil será invitado a participar en la conferencia de los aliados en París.

CAMPO DE AUTOMOVILISTAS

RIO DE JANEIRO, noviembre 13—El centro de "chauffeurs" organiza un campo de automovilistas de reserva para el ejército.

URUGUAY

CONGRESO DE NEUTRALES

MONTEVIDEO, noviembre 13—"El Siglo" estudia extensamente la gestión del gobierno argentino para convocar el congreso de neutrales y termina así:

Las condiciones en que esa invitación se hace—si es cierto que existe—pueden ser sintetizadas de este modo: un gobierno virtualmente cohibido en su gestión diplomática, por expresa discrepancia entre su criterio y el de otro poder nacional y limitada su libertad de acción por notorios antecedentes de su propia conducta internacional, propone a otros, también sujetos en su mayoría, al pie forzado de una doctrina fecunda en derivaciones ilegales ya consumadas a que junto con él acuerden lo que conviene hacer en lo venidero.

Planteada así la cuestión es innegable que la respuesta lógica es la usual de "no ha lugar", disfrazada con las expresiones de más fina cortesía. Y no ha lugar ya porque se perdió mucho tiempo preparando esta invitación o porque tal vez ya era tarde cuando se empezó a hablar de ella. Fué gestión de improbable éxito en un principio; a estas horas, creemos que por perezosa perdió hasta la más remota probabilidad de buen fin.

MOVIMIENTO DE BUQUES ALIADOS

MONTEVIDEO, noviembre 13 — Procedente de alta mar llegó esta tarde el crucero auxiliar inglés "Edimburg Castle".

—Por concesión especial del almirante Caperton, se embarcaron en el crucero norteamericano "Puebla", que partió ayer, dos oficiales de la marina uruguaya, uno de ellos el alférez de navío Miller, quienes harán estudios en los ejercicios de lanzamiento de torpedos y otras prácticas que aquel buque de guerra realiza en las costas del Este.

RESERVISTAS ITALIANOS

MONTEVIDEO, noviembre 13—En el vapor "Tomaso di Savoia" se embarcó esta mañana un contingente de reservistas italianos.

Se les hizo una entusiasta despedida.

El vapor siguió viaje esta noche después de cargar gran cantidad de cueros, lanas, sebo y otros productos.

LOS BUQUES ALEMANES

MONTEVIDEO, noviembre 13—El gobierno resolvió que los vapores alemanes que están en poder del Estado, no salgan por ahora del país, a objeto de que sean efectuados aquí todos los trabajos de reparación.

Con esta medida el gobierno desea poner en evidencia la capacidad de los elementos nacionales para esta clase de trabajos, y se complace, además, el Poder Ejecutivo, que la reparación de los barcos se haga en Montevideo porque ello permitirá ocupar gran cantidad de obreros actualmente sin trabajo.

ACCIONES DE ARTILLERIA EN EL FRENTE FRANCES

VIOLENTO CAÑONEO EN EL SECTOR DE PASSCHENDAELE

VIAJE DE VENIZELOS A LONDRES

EL PLAN DEL FRENTE UNICO

LA GRAVE SITUACION EN RUSIA

LAS FUERZAS DE KERENSKY Y LOS MAXIMALISTAS

REÑIDAS LUCHAS — NOTICIAS CONTRADICTORIAS

NUEVA YORK, noviembre 13—Telegrafian de Estocolmo que las tropas de Kerensky entraron en Petrogrado, y son dueñas de una parte de la ciudad.

Ahora dominan la Perspectiva Nevsky.

No hay detalles de la batalla; pero informaciones privadas dan cuenta de que la lucha fué sangrienta.

Los maximalistas huyeron y se refugiaron en el Instituto Smolny.

Las fuerzas leales se desplegaron a lo largo de la Perspectiva Nevsky, y despejaron las demás calles, librando combates de barricada con los maximalistas, que ofrecen menos resistencia.

El Instituto Smolny ha sido puesto en estado de defensa, y se han hecho preparativos para sostener un asedio si fuese necesario.

Los maximalistas y los marineros de Kronstadt están abundantemente provistos de fusiles y ametralladoras.

Se calcula que los maximalistas disponen de cincuenta mil soldados y marineros.

NUEVA YORK, noviembre 13—Telegrafian de Estocolmo que Korniloff entró en Petrograd. Toda la guarnición, con excepción de los marineros, se adhirió a él.

Se está librando una sangrienta lucha en la Perspectiva Nevsky.

Los embajadores extranjeros están ahora en comunicación con Korniloff.

LONDRES, noviembre 13—Se calcula que alcanzan a unos setecientos el número de los muertos y heridos en los combates librados en Petrograd, y a setecientas las bajas habidas en Moscú.

El número de víctimas va aumentando constantemente.

La lucha que se prosigue en torno de Petrograd retarda el ataque a los maximalistas y va creciendo la anarquía, los asesinatos, las rapiñas y los saqueos.

La combinación Lenine-Trotzky carece de suficientes hombres para ejercer la autoridad necesaria y por otra parte el gobierno nacional tampoco los tiene suficientes. Por ambos lados se está a la espera de Kerensky que llega a la cabeza de dos cuerpos de ejército completos.

Algunas unidades maximalistas se han atrincherado en las afueras de la ciudad detrás de alambrados de púa.

NUEVA YORK, noviembre 13 — Telegrafian de Petrograd que nuevas proclamas de los maximalistas y de los adherentes de Kerensky se van publicando por intervalos, llegando al pueblo y a las tropas en apoyo de uno u otro partido.

Estas proclamas atraen muchedumbres en los puntos en que son pegadas a las paredes.

Se anuncia que los ejemplares de una proclama firmada por Kerensky y fechada en Gtchina fueron arrojados desde un aeroplano.

NUEVA YORK, noviembre 13 — Telegrafian de Copenhague y también de Estocolmo que las tropas de Kerensky son dueñas de una parte de Petrograd, especialmente de la Nevsky Prospect.

Se asegura que los maximalistas se refugiaron en el Instituto Smolny.

LONDRES, noviembre 13—Telegrafian de Copenhague que viajeros procedentes de Haparanda confirman la completa victoria de Kerensky.

Se dice que con Kaledine y Korniloff constituyeron un triunvirato y las tropas están ahora por parte del gobierno provisional.

También se asegura que Lenine ha sido apresado.

NUEVA YORK, noviembre 13 — Anuncian de Estocolmo que circula el rumor de que se produjo cerca de Petrograd un combate encarnizado en el cual Kerensky resultó victorioso.

NUEVA YORK, noviembre 13 — Telegrafian de Estocolmo que Mr. Nelson Morris, ministro de los Estados Unidos en aquella capital, recibió noticia de fuente fidedigna de que se libra un sangriento encuentro cerca de Gatchina entre los soldados del frente encabezados por Kerensky y los maximalistas procedentes de Petrograd.

No se conoce el resultado de la batalla.

LONDRES, noviembre 13—Un telegrama de Petrograd, fechado del domingo, dice que Kerensky en una proclama anuncia que conservará el comando en jefe del ejército mientras el gobierno provisional resuelve esa cuestión.

LONDRES, noviembre 13—Un radiotelegrama oficial ruso dice lo siguiente:

Ha sido completamente derrotado Kerensky, después de un encarnizado combate cerca de Tsarkoeselo.

El ejército revolucionario derrotó por completo las fuerzas contrarrevolucionarias de Kerensky y de Korniloff.

Ayer los diputados de los soldados y obreros ordenaron todas las medidas necesarias para apoderarse de Kerensky, que se retira ante nuestra ofensiva.

NUEVA YORK, noviembre 13 — Comunican de Petrograd que los maximalistas siguen dueños de la capital.

Estos, después de combates encarnizados en las calles, en los que sufrieron bajas considerables, exterminaron o apresaron a un grupo de alumnos de las escuelas militares.

El Comité de Salud Pública se dirigió a Gatchina, con el objeto de tramitar un arreglo conciliatorio entre Kerensky y los maximalistas.

LONDRES, noviembre 13 — Se ha recibido un radiotelegrama firmado por el maximalista Tratzky. Este dice:

Kerensky se retira; asumimos la ofensiva. Kerensky trata de destruir el ejército de la revolución con ayuda del violento despotismo de los cosacos. Nos es menester combatir todavía y sacrificarnos para vencer los obstáculos. Pero ahora la vía está libre y la victoria es segura.

PARIS, noviembre 13 — Las últimas noticias de Petrograd son satisfactorias. Hacen esperar que el efímero reinado de los maximalistas toca a su fin. Anuncian, efectivamente, que importantes contingentes de tropas fieles al gobierno provisional atacaron y dominan a los "bolsheviks" en ambas ciudades rusas.

ESTOCOLMO, noviembre 13—Telegramas procedentes de Estocolmo informan que la Dieta finlandesa resolvió anular la elección efectuada recientemente, por la que fueron designados tres directores de los asuntos de Estado.

Agregan los despachos que, habiendo emanado esa resolución de los miembros de la Dieta, pertenecientes a la burguesía e industriales, existe el convencimiento de que no tardará en estallar en Finlandia, la guerra civil.

NUEVA YORK, noviembre 13 — Las noticias que llegan de Petrograd dicen que el gobierno maximalista empieza a flaquear, mientras que las fuerzas adictas a Kerensky avanzan desde Gatchina hacia la capital.

NUEVA YORK, noviembre 13 — Comunican de Petrograd que los empleados de la agencia oficial telegráfica se declararon en huelga, negándose a trasmitir las informaciones de propaganda de los maximalistas.

BERNA, noviembre 13 — La legación de Rusia en esta capital telegrafió al ministro de Relaciones Exteriores de su país, en el gabinete del señor Kerensky, señor Terestchenko, declarándose solidaria con la decisión de aquél, de rehusar su cooperación a los adherentes a Lenin y Trotzky.

PARIS, noviembre 13—Se dice que las comunicaciones telegráficas han quedado restablecidas con Petrograd.

El gobierno francés recibió un telegrama del embajador en Rusia M. Noulens.

WASHINGTON, noviembre 13—Telegrafian de Petrograd, por la vía de París, que el "Nrajdice Slovo", órgano popular socialista, publica un decreto de Kerensky, fechado en Gatchina, en el cual anuncia su llegada a la cabeza de las tropas leales y ordena a todas las unidades de la guarnición de Petrograd, que se hayan unido a los bolshevikis, que vuelvan inmediatamente a su puesto.

También publica una orden del general Korniloff, para que la guarnición de Petrograd le envíe delegados, con el objeto de saber cuáles son las unidades traidoras a la patria.

LONDRES, noviembre 13 — El radiotelegrama de Petrograd, en el cual se anunciaba la derrota de Kerensky y de Korniloff, estaba firmado: 'Mouravieff, comandante en jefe de las tropas revolucionarias", y agregaba que había dado orden de arrestar a Kerensky.

NUEVA YORK, noviembre 13—Telegrafian de Estocolmo que el diario "Social Demokratan" publica una noticia de Petrograd en la cual se anuncia que se produjo un sangriento combate en la Perspectiva Newsky.

Los bolshevikis no pudieron conservar el barrio obrero.

Los embajadores extranjeros están ahora en comunicación con el general Korniloff.

NUEVA YORK, noviembre 13 — Comunican de Petrograd que el cónsul de los Estados Unidos en Moscú, telegrafió al embajador norteamericano, Mr. Francis, el domingo pasado, confirmándole la noticia del combate entre las fuerzas maximalistas y las del gobierno provisional. Se agregaba que las últimas ganaban terreno. Circulaba el rumor de la llegada de los cosacos a Moscú.

NUEVA YORK, noviembre 13 — Telegrafian de Helsinfors, que la dieta finlandesa, por 109 votos contra 81, anuló la elección anterior de tres directores de Estado en Finlandia. Esto significa que la mayoría burguesa tendrá que renunciar a su esfuerzo para establecer la oligarquía.

Esta abolición de la medida adoptada ha sido resuelta ante los pedidos que llegaban telegráficamente de todas las provincias, dando cuenta de las resoluciones adoptadas en los centros industriales, y que indicaban que el país estaba amenazado con una guerra civil si se mantenía la designación de directores.

LA SITUACION POLITICA EN FRANCIA

CAIDA DEL MINISTERIO PAINLEVE

EN LA CAMARA FRANCESA

PARIS, noviembre 13—En la sesión de la Cámara de Diputados fué presentada hoy una interpelación acerca de la política interna y exterior del gobierno.

El presidente del consejo M. Painlevé leyó, en nombre del gobierno una declaración en la cual recuerda los acontecimientos de Rusia e Italia, los que exigen rápidas medidas:

Desde el primer momento, dijo, las tropas francesas se colocaron al lado de los italianos; las tropas inglesas están llegando actualmente.

Es necesario que los aliados pongan en común todos sus medios; para eso se ha formado un comité de guerra interaliado que tendrá por objeto definir la política general sin ser un órgano de ejecución; hay otro programa que solicita también la atención del gobierno y es el de la extensión del frente inglés que se realizará próximamente.

Alemania intenta un esfuerzo desesperado; debemos oponer un esfuerzo equivalente sin abandonar una sola parcela de nuestra potencia militar.

Desde el punto de vista económico, Inglaterra promete poner todos sus recursos en común con los nuestros; con la condición de imponernos las restricciones normales, Francia no escaseará de nada.

Painlevé agrega:

En una guerra tan larga hay fatalmente horas de crisis donde es necesario más que nunca tener confianza; tenemos con nosotros las cuatro quintas partes del mundo civilizado y hacemos para triunfar una unión sagrada internacional.

El porvenir depende de nuestra constancia en la resolución en esta guerra tan larga. Es inevitable que deberemos pasar horas duras.

Hay que redoblar nuestra confianza e intrepidez. Tenemos con nosotros las cuatro quintas partes del mundo civilizado con sus fuerzas materiales y morales.

Para afirmar una superioridad real y aplastadora es necesario una unión sagrada nacional e internacional; la realizaremos demostrándonos pacientes y tranquilos.

El ensueño alemán de destrucción del tonelaje de los aliados es una quimera que nadie vacilaría en soportar aún algunos meses. La nación admirada por el mundo desde cuarenta meses no se dejará conmover por la amenaza enemiga. Ningún capricho momentáneo de las batallas está por encima de la mala fortuna y nada la detendrá mientras no sea alcanzado el objetivo impuesto por la justicia y su voluntad.

El debate acerca de las interpelaciones sobre las cuestiones de orden diplomático y militar quedó clausurado por una moción de confianza a que fué aprobada por 250 votos contra 192.

PARIS, noviembre 13 — Después de leer su declaración en la Cámara, M. Painlevé declaró que aceptaba la discusión de la política militar y diplomática del gobierno, pero no la de la política interna, de modo que la cuestión de los escándalos debía quedar excluída de la discusión.

M. Abel Ferry condenó el nuevo comité de guerra, diciendo que era sólo una oficina interaliada, sin mayor importancia.

M. Millerand recomendó el nombramiento de un generalísimo de todos los ejércitos aliados.

Le contestó M. Painlevé, quien dijo que si pudiera haber un generalísimo facultado para dirigir a su antojo todas las fuerzas aliadas, so necesitaría siempre un estado mayor interaliado permanente. Terminó diciendo que no se debe pedir algo irrealizable, mientras no se acepta lo que se puede realizar.

PARIS, noviembre 13 — En la Cámara de Diputados, el gobierno pidió la postergación de la interpelación sobre los varios asuntos judiciales en curso. La Cámara rechazó la postergación por 277 votos contra 186, poniendo al gobierno en estado de minoría.

PARIS, noviembre 13—El gabinete presentó su dimisión.

EXPOSICION DE M. BARTHOU

PARIS, noviembre 13—Telegrafian de Burdeos que legó a aquella ciudad el capitán Tardieu, alto comisionado francés, de regreso de los Estados Unidos. Se dirige a esta capital.

PARIS, noviembre 13—La comisión de Relaciones Exteriores del Senado escuchó al ministro del ramo, señor Barthou, quien dió explicaciones sobre la política internacional.

El presidente de la comisión, M. Clemenceau, lo felicitó en nombre de todos sus colegas, por la claridad y la franqueza de su exposición.

La citada comisión decidió escuchar a M. Briand y a M. Ribot, respecto a la carta escrita por M. Briand sobre la iniciación de negociaciones de paz entre los imperios centrales y la "Entente".

INFORMACIONES COMERCIALES

MERCADOS DE ALGODON

NUEVA YORK, noviembre 13—Para las entregas en enero, el algodón se cotizó a 28 centavos la libra; para marzo de 1918, a 27.18; para mayo, a 26.63 y a 26.38 para junio.

LIVERPOOL, noviembre 13 — El algodón para las entregas en este mes y en diciembre se vendió a 21.92 peniques la libra, para enero y febrero de 1918, a 21.94; para abril y mayo, a 21.93; y a 21.92 para junio y julio.

En el día se vendieron 2.000 fardos con algodón.

BOLSA DE PARIS

PARIS, noviembre 13—Esta Bolsa de Comercio operó en calma.

Los títulos de 3 por ciento se vendieron a 60 francos.

El empréstito de guerra de 5 por ciento obtuvo 87.65.

La libra esterlina se vendió a francos 27.37 1|2.

Las acciones del Banco Español del Río de la Plata cerraron a 332 francos.

ACCIONES DE BANCOS ARGENTINOS

LONDRES, noviembre 13—En el Stock Exchange las acciones de los Bancos argentinos con capitales ingleses cerraron hoy a los siguientes precios:

Banco de Londres y Río de la Plata, 36; Británico de la América del Sur, 18; Londres y Brasil, 23 3|4; Anglo-Sudamericano, 7 1|2.

EN EL MERCADO LONDINENSE

LONDRES, noviembre 13—El Stock Exchange estuvo hoy firme, pero los títulos argentinos permanecieron flojos por la falta de compradores.

PRECIOS Y COTIZACIONES

TITULOS Y ACCIONES

LONDRES, noviembre 13—

Títulos prov. Bs. As. 46.
Empréstito arg. 4, o|o, 67 1|2.
Id id de 4 1|2 o|o, 82.
Id id 1909, de 5 o|o, 85.
Id id 1886, 5 o|o, 96 1|2.
Obras de Salubridad 5 o|o, 97.
Consolidados ingleses, 55 5|8.
F. C. Sud, ordinarias, 74 3|4.
F. C. C. Argentino, ordinarias 53 3|4.
F. C. B. A. al P., ordinarias 38 1|2.
Descuento oficial, 5 o|o.

PARIS, noviembre 13—

Renta francesa, 60.
Empréstito de guerra, 5 o|o, 87.65.

BERLIN, noviembre 13—

Descuento oficial, 5 o|o.

CAMBIOS

PARIS, noviembre 13—

La libra esterlina, francos 27.37 1|2.

NUEVA YORK, noviembre 13—

El dólar sobre París, frs. 5.76.
Id id a 90 días, frs. 5.74 1|2.
Id sobre Italia, liras 8.45.
Id por cable, id 8.44.
Cambio sobre Holanda, 44.
Id id por cable, id 44 1|2.
Peseta española, cts. 23.40.

SANTIAGO DE CHILE, noviembre 13

El peso papel, d|ban. 14 17|32.
El peso papel, c|com. 14 9|16.
Oro, 153.50.
Papel argentino, 150.

MONTEVIDEO, noviembre 13—

Cambio s|Bs. Aires, girador 2.80 o|o.
Id id, tomador 3 o|o.
Peso argentino oro, 0.39.
Deuda interna, 100.40.
Títulos serie R, 95.60.
Idem idem Q, 95.70.

OTROS PRODUCTOS

Plata en barras, onza 43 5|8.
Estaño, cont. id id lbs. est. 27 3|15.
Id a 90 días, id id 27 3|5.

NUEVA YORK, noviembre 13—

Plata en barras, onza 86.
Id id a plazo, 33.
Estaño, libra cts. 71.
Plomo, id id 6|30.

ESPAÑA

EL PROBLEMA DEL CARBON

MADRID, noviembre 13 — Subsiste con iguales caracteres de gravedad el conflicto creado en muchas provincias de la península, por la escasez de carbón. Las carbonerías de esta capital cerrarán sus puertas el jueves próximo, debido a que las existencias se habrán agotado dicho día.

Noticias de Zaragoza anuncian que los depósitos de carbón de aquella ciudad cerrarán sus puertas por la misma causa.

Telegramas de Almería anuncian que la compañía ferroviaria de aquella zona a Baza, anunció a las autoridades que se verá obligada a suspender el trasporte de minerales, debido a la falta de carbón.

La compañía ha dirigido una solicitud al gobierno, pidiendo que se le auxilie en esta situación, pues de lo contrario holgarán forzosamente millares de obreros.

La situación en aquella región se considera gravísima.

ECOS DE LAS ELECCIONES

Comentarios de la prensa

RESULTADOS GENERALES

DATOS OFICIALES

MADRID, noviembre 13 — Durante el día de hoy se recibieron nuevas informaciones de algunas provincias de la península relativas a las elecciones de concejales del domingo último. Todavía no se tienen en el ministerio de la Gobernación los datos totales respecto al resultado; pero, a juzgar por los informes oficiales, el cómputo que se publicó ayer puede considerarse casi definitivo, pues las modificaciones serán de poca importancia, por lo que respecta a los candidatos triunfantes.

Los diarios coinciden en apreciar la importancia del triunfo de los partidos avanzados, y dicen que esto se debe, no solamente a las divisiones existentes entre los monárquicos, sino a que la opinión pública se muestra disgustada con la actitud de determinados elementos políticos, y ansía una renovación en los procedimientos adoptados hasta ahora.

Aseguran los diarios que los políticos liberales y conservadores se encuentran desorientados ante el resultado de la lucha.

El ministro de la Gobernación manifestó hoy que está satisfecho de la lucha electoral por la legalidad de la misma, y porque se ha puesto de manifiesto claramente la abstención del gob

satisfechísimos por el resultado de las elecciones en esta provincia.

Dícese en los círculos políticos que los regionalistas consideran asegurado un gran triunfo en las próximas elecciones generales.

Según los cálculos de algunos políticos, dicha agrupación podrá contar con cien diputados autonomistas, los cuales tendrán el apoyo de los bizcaitarras.

De realizarse este vaticinio, los autonomistas serían dueños de la situación y, según algunos prohombres, aquellos elementos harían imposible la vida de todos los gabinetes. En este caso el señor Cambó sería encargado de formar el gabinete.

DECLARACIONES DE CAMBO

En favor de la autonomía

BARCELONA, noviembre 13 — En un "meeting" electoral celebrado en esta capital, el señor Cambó pronunció un discurso, que ha sido objeto de vivos comentarios en los círculos políticos, y por parte de los diarios. El político catalanista ha expuesto algunas de sus ideas en términos enérgicos, que han provocado gran expectación.

"Es intolerable, ha dicho, que el ejercicio de los derechos individuales esté en manos de políticos inútiles, que han demostrado en numerosos casos la ineficacia de su gestión. Contra este estado de cosas, tenemos que luchar hasta conseguir implantar nuestros ideales.

"Es posible que en el nuevo parlamento se encuentren frente a frente el rey y las cámaras. Se provocará probablemente un conflicto entre el poder real y el poder legislativo, y el triunfo no cabe duda que será del pueblo, que representa a la democracia.

"Si por armas vedadas no correspondiese al pueblo el triunfo, estallaría la revolución contra el régimen y sus sostenedores, que tienen el deseolo y el deber de ser revolucionarios en determinadas ocasiones.

"La reforma de la Constitución se impone, y deberá resolverse, dando satisfacción a las aspiraciones de Cataluña y de otras regiones de la península, que aspiran a su autonomía. Si no se hace así, España se hallará frente al peligro de la guerra civil.

"Queremos gobernarnos autonómicamente, y confiamos en que este deseo se verá realizado."

El orador se extendió en consideraciones sobre las ventajas que la autonomía regional reportará no sólo a las regiones, sino al país en general.

Noticia desautorizada

MADRID, noviembre 13 — El gobierno desautorizó los rumores circulados, según los cuales, Inglaterra habría apremiado a España para emprender inmediatamente la conquista del Rif.

La noticia, según los informes oficiales, no tiene ni el más pequeño fundamento.

España y la neutralidad argentina

MADRID, noviembre 13—En algunos centros circularon rumores de que el gobierno español había hecho gestiones cerca del argentino, tendientes a que la República Argentina no abandone su actitud de neutral en el conflicto europeo.

Hoy, el jefe del gabinete desautorizó rotundamente dicho rumor, y agregó: "España respeta la política de todas las naciones".

Los nombramientos de altos cargos

MADRID, noviembre 13—Además de los nombramientos para ocupar altos cargos, que comunicué ayer, el gobierno ha designado para la ocupación de otros importantes puestos a los señores siguientes:

Presidente del consejo de Estado, señor Vicente Santamaría.

Gobernador del Banco de España, señor Rodríguez.

Fiscal del Tribunal Supremo, señor Landeira.

Director general de comunicaciones, duque de Bivona.

Director general de aduanas, señor Ferrer Vidal.

Director general de enseñanza, señor Rivas Mateo.

Director general de registros, señor Reventos.

Director general de administración, señor Lladó.

Director general de agricultura, marqués de Camps.

Director general de obras públicas, ingeniero Barcalá.

Director general de comercio, señor Cantos.

Conferencias de diplomáticos

MADRID, noviembre 13 — El jefe del gabinete, señor García Prieto, que desempeña la cartera de Estado, recibió ayer al embajador de Francia, M. Therry, con quien celebró una conferencia.

Poco después recibió al embajador de Austria.

Nada se ha dicho respecto a los asuntos tratados en estas entrevistas.

En el campamento de Carabanchel

MADRID, noviembre 13 — Se realizaron ayer en el campamento de Carabanchel ejercicios de tiro, a los que asistieron el rey y altos jefes militares.

Entre los ejercicios figuraban algunos con ametralladoras y lanzamiento de granadas de mano. Los encargados de la enseñanza hicieron algunas observaciones relacionadas con la acción de la artillera en la actual guerra.

En favor de la amnistía

MADRID, noviembre 13 — El "Diario Universal" publica un nuevo artículo en el que insiste en la conveniencia de que el gobierno decrete la amnistía, dando así satisfacción a los deseos de una gran parte de la opinión pública.

Dice que el decreto provocará un movimiento en favor del actual gabinete.

Se afirma en los círculos políticos de esta capital que el magnífico resultado de la votación en esta capital en favor del comité de la huelga, en las elecciones del domingo pasado, obliga al gobierno a acordar la amnistía.

ITALIA

Literato fallecido

ROMA, noviembre 13—Ha fallecido en Florencia el literato toscano Rafael Fornaciari.

Nació en Lucca en el año 1837, y fué uno de los amigos más íntimos de Carducci, miembro de numerosas academias, publicó numerosas obras y estudios sobre la "filología clásica del idioma", un tratado de retórica, una sintaxis italiana moderna y otras.

Se especializó en la interpretación y divulgación de los poemas del Dante y por encargo especial del gobierno dictó en casi todas las universidades de la península un curso especial sobre la materia.

Formaba parte de la Academia de la Crusca y era uno de los compiladores del gran diccionario de la lengua italiana, en curso de publicación.

Choque de trenes

ROMA, noviembre 13—Comunican de Siena que en el túnel de trasbordo cerca de Monterioso, hubo un choque de trenes de carga. No hay que lamentar ninguna víctima.

Aristócrata fallecida

ROMA, noviembre 13—Comunican de Venecia el fallecimiento de la baronesa María De Boccard, dama de la Cruz Roja.

GUERRA DE ITALIA CONTRA LOS IMPERIOS CENTRALES

CONTINUAN CON BUEN EXITO LOS CONTRAATAQUES ITALIANOS EN LA ZONA DE ASIAGO

LOS GERMANOS OCUPAN FONZASO Y MONTE LONGARA --- PASO DEL PIAVE POR ZENZON

INFORMES OFICIALES

ROMA, noviembre 13—El parte oficial del generalísimo Díaz es el siguiente:

En la meseta de Asiago, la noche del 11 al 12, el enemigo con nuevas y más poderosas fuerzas, intentó un nuevo ataque sobre el frente de Gallio, Monte Longara y Meletta di Gallio.

Después de una lucha muy aspera y de un definitivo contraataque, el adversario fué rechazado con pérdidas muy graves.

El 9.o regimiento de infantería, brigada Regina, y el batallón de alpinos Verona, eficazmente apoyados por la artillería de todo calibre, se distinguieron por su gran bravura.

En la tarde de ayer intensos movimientos enemigos que indicaban la inminencia de una irrupción, fueron enérgicamente batidos por nuestra artillería y detenidos.

Cerca de Canove, al Oeste de Asiago, el 16 destacamento de asalto atacó a un destacamento enemigo y lo tomó prisionero, libertando algunos de nuestros soldados que habían sido hechos prisioneros en acciones precedentes.

Entre el Brenta y el Piave inferior, los ejércitos enemigos, cuyo avance durante los días pasados había sido detenido por acciones de retaguardia, o por interrupciones en los caminos, ocuparon el terreno evacuado por nosotros y se hallan en contacto con nuestras líneas.

Aguas arriba de San Doná de Piave, ayer al alba, varios grupos enemigos por medio de grandes barcas consiguieron pasar a la derecha del río en Zenzón, con el fin de constituir la cabeza de puente.

Fueron rapidamente rodeados por los nuestros, siendo contraatacados y llevados hacia la margen del río.

En el curso del día de ayer a pesar de las condiciones atmosféricas adversas, numerosos de nuestros aeroplanos bombardearon los campamentos enemigos sobre la margen izquierda del Piave, y ametrallaron desde escasa altura a las tropas en marcha a lo largo de la margen del río.

NUEVA YORK, noviembre 13—Comunican de Berlín que se anuncia oficialmente la toma de Fonzaso y de Monte Longara.

NUEVA YORK, noviembre 13—El comunicado oficial alemán de hoy sobre las operaciones en el frente italiano dice como sigue:

En el distrito de las Siete Comunas arrebatamos a los italianos el monte Longara y Fonzaso.

Nuestras tropas que avanzan en las montañas, entre los valles de Sugana y Cismón, tomaron por asalto la obra de defensa de Leone, en el Casoni di Campo, y un fuerte blindado en el Casoni di Lona.

Fonzasó se encuentra en nuestro poder.

Arreció el fuego de la artillería en la región del Piave.

LA BATALLA DEL PIAVE

ROMA, noviembre 13—Es intensa la actividad del fuego a lo largo del río Piave.

Las noticias recibidas indican que ha comenzado una gran batalla que podrá, tal vez, decidir la suerte del Norte de Italia.

LA SITUACION MILITAR

ROMA, noviembre 13—Dentro de los límites permitidos por la censura en cuanto se refiere a comentarios sobre informaciones de carácter militar, los diarios se ocupan de la situación que, por lo general, se considera grave.

Se preocupan de reanimar el espíritu público haciéndole comprender que otros países se vieron, en condiciones peores de las de Italia en los momentos actuales.

Observan que es necesario reaccionar, teniendo en cuenta que Italia logrará vencer este período fatal, que cae sobre el país con una aplastadora fatalidad.

ROMA, noviembre 13—Por la franqueza de las declaraciones y por el carácter oficioso del diario, merece señalarse el editorial que se publica en el número de hoy del "Messaggero".

El diario romano dice que mientras las tropas de von Below continúan ejerciendo presión en las líneas del Piave medio inferior, se destaca cada vez más la otra acción intensa, y en vasta escala, preparada en el Trentino por Mackensen, el que, desde Bolzano comanda todas las fuerzas enemigas que operan en el frente italiano.

Según los datos obtenidos, agrega el "Messaggero", las tropas traídas por los teutones desde los frentes rusos y rumanos son mucho más numerosas que lo que se calculó en los primeros momentos.

La nueva ofensiva fué preparada con la finalidad decidida de colocar a Italia fuera de combate y asestar un rudo golpe al grupo antigermano.

La cooperación alemana está representada por cuarenta divisiones, provistas de excelente artillería, traída del frente ruso y de Alsacia.

Esas fuerzas se han unido a las mejores fuerzas austriacas procedentes del frente Sur Oriental, entre las que figuran contingentes veteranos que proceden de los Balcanes.

Se ha notado en el Trentino la presencia de cuatro divisiones otomanas, las que están al mando del comandante Gemal bey.

La situación, termina diciendo "El Messaggero", se perfila indudablemente grave; pero los últimos comunicados italianos aseguran que la resistencia en el Trentino se afirmó, y que las tropas que hacen frente al enemigo se consolidaron con el firme propósito de defender a la patria hasta el último extremo, para lo cual disponen de poderosos elementos, que siempre aumentarían, gracias al apoyo incondicional de los aliados.

ROMA, noviembre 13—El crítico militar del "Giornale d'Italia" en sus comentarios a la situación, dice que los invasores demuestran un gran interés en magnificar sus maniobras, que si se examinan tranquilamente están muy lejos de constituir grandes méritos estratégicos.

Dice que por el lado de Tolmino, las posiciones italianas no se prestaban para una acción destinada a contener o repeler un empuje del enemigo.

Una vez vencidos los obstáculos que ofrecían nuestras defensas, le fué fácil al enemigo forzar los valles del Friuli y conseguir un éxito inesperado y no por eso menos favorable.

El adversario explica ahora su tenacidad, golpeando con extrema violencia nuestras defensas que se oponen a que pueda cruzar el Piave, pero el golpe de esta vez está destinado a fallar, porque el ejército reorganizado, después de la fatigosa retirada, está ansioso de batirse.

Además hay que tener en cuenta que nos batimos en un frente enormemente reducido y que nos ofrece más de una ventaja moral y material.

Si consideramos el éxito conseguido en los combates que se libraron el día 11, termina el "Giornale d'Italia", y en los cuales se evidenció el espíritu combativo de nuestras unidades, se puede sinceramente deducir que el porvenir no es tan negro como se presentaba en los primeros días.

ROMA, noviembre 13 — Dicen de Milán que el "Corriere della Sera" comentando las informaciones de carácter oficial que se publican respecto a la situación militar, afirma que ésta ha experimentado un cambio radical.

Agrega que siendo ahora permitido hablar con más franqueza, se puede decir que la necesidad de la retirada de la línea del Piave es reconocida por el comando supremo, y que la rápida resolución fué aprobada y elogiada por los más autorizados críticos militares aliados.

SITUACION MILITAR—CRONICAS DE CORRESPONSALES

LOS PARLAMENTARIOS--EN LA ZONA INVADIDA

PARIS, noviembre 13—Una nota oficiosa dice que el fracaso sufrido por los austriacos al Este de Asiago, donde no sólo fueron rechazados en toda la línea, sino que perdieron numerosos prisioneros, en un enérgico movimiento ofensivo de los italianos, inspira confianza.

Se puede esperar que los ejércitos italianos están ahora definitivamente salvados de las garras austro-alemanas, y que efectuarán sin peligro su unión con los franco-británicos.

CRONICAS DE CORRESPONSALES

NUEVA YORK, noviembre 13—El "New York Times" recibió hoy el siguiente despacho de su corresponsal en Roma, Mr. Charles Grasty:

Se está preparando en estos momentos una batalla que será indudablemente la más grande de la historia por el número de hombres que participarán en ella y por el alto significado que está llamado a tener.

Los austro alemanes aprovechan las ventajas que han obtenido y esperan desmoralizar a los italianos e impedir su reorganización, mientras los italianos tienen la ventaja de haber sido reforzados por tropas inglesas y francesas acostumbradas a desbaratar los planes del enemigo.

En cuanto al número, los aliados tienen la superioridad; pero hay que reconocer que el revés sufrido por los italianos ha destruído su integridad.

Parece que el problema más importante que el alto comando de los aliados debe resolver es continuar las acciones de la retaguardia y reorganizar las unidades dispersadas. Debe también impedir que cunda el pánico y resolver otros varios problemas importantes, que sólo el alto comando conoce, entre ellos el que se refiere a la resistencia del enemigo en el Trentino y en Cadore.

Los italianos disponen siempre de unos cuatro millones de hombres enrolados, aun aceptando como exactas las informaciones austroalemanas que hacen ascender sus pérdidas a medio millón, entre muertos, heridos y prisioneros. Están, por lo tanto, los italianos en condiciones de hacer frente al enemigo, cuanto que éste sufrió indudablemente también grandes pérdidas y su situación empeora a medida que se extienden sus líneas de comunicaciones, de modo que es posible que sufra una derrota como la de von Kluck en el Marne.

Parece que la artillería de los aliados no es tan fuerte como la del enemigo; pero la batalla del Marne es también bajo este respecto un precedente alentador, pues el ejército francés contuvo allí el avance del enemigo hacia el canal de la Mancha combatiendo casi exclusivamente con sus fusiles y bayonetas, mientras el enemigo estaba atrincherado en posiciones que dominaban la región y estaba perfectamente equipado con artillería y ametralladoras.

Para continuar el paralelo entre el frente italiano y el Marne, se puede hacer notar que el mismo hombre que en el año 1914 derrotó a los alemanes presta ahora su ayuda en las llanuras del Veneto, el general Foch, el estratega de más sangre fría, el más perfecto y el más audaz.

Hay otra circunstancia alentadora: la prontitud con que Francia e Inglaterra acudieron en ayuda de Italia, enviando hombres y materiales de guerra en cantidades casi increíbles.

Tuve ocasión de ver a muchos soldados franceses e ingleses en los trenes y su todo aspecto despierta entusiasmo. Se puede decir de ellos lo que cierto personaje dijo de los australianos y neo-zelandeses: que son los mejores soldados que jamás hayan gastado botas. Se encuentran en un estado espléndido.

En todos los trenes, cada soldado francés tiene el aspecto de un cazador alpino. Su entereza de espíritu es excelente, y consideran la expedición a Italia como una gran aventura alegre. Vivaracches, se alegran de poder abandonar las trincheras y luchar en campo abierto. No temen los gases, ni los cañones de los "Fritz", como llaman a los alemanes, y tampoco se dejan influir por su propaganda.

Parece que los aliados acabaron por prescindir de toda consideración mezquina y dan a los italianos lo mejor que tienen.

El servicio de trasportes es admirable, y se puede decir que tantos los italianos como los franceses realizaron verdaderos milagros.

Mientras tanto, la propaganda alemana trabaja conjuntamente con Mackensen y se empeña a desmoralizar la población civil. Los alemanes sostienen que Inglaterra utiliza las demás naciones para sus fines egoístas; que Inglaterra es la única enemiga de Alemania y que ésta está luchando contra las ambiciones inglesas en el mundo entero.

Venecia se vió de repente invadida por agentes de Alemania y nadie sabe de donde vinieron. Esos agentes hacen propaganda pacifista. Aunque no están autorizados a invocar el nombre del Papa, dicen que el Vaticano está arreglando la paz y que Italia será tratada con miramientos.

Este método se empleó para debilitar la fuerza moral de los italianos, y los austriacos que se encontraban allí parecían animados de deseos pacifistas y de tendencias socialistas. Hubo tentativas de fraternización entre italianos y austriacos, y se decía que tanto los unos como los otros se negarían a hacer fuego. Pero antes de iniciarse el ataque, ciertas unidades fueron retiradas y las reemplazaron divisiones especiales alemanas de asalto, y mientras los italianos cumplieron su promesa de no hacer fuego, los alemanes atacaron con gran vigor.

NUEVA YORK, noviembre 13—El corresponsal de la Prensa Asociada en el frente italiano telegrafía:

Los italianos se sostienen en la línea avanzada del Piave. Según los informes recibidos, su situación, favorable y el violento cañoneo continúa en todo ese frente.

Los italianos están atrincherados en la orilla occidental del Piave, mientras las principales fuerzas austro-alemanas toman posiciones en la orilla oriental. Las aguas que los separan tienen, por término medio, media milla de anchura, y en algunos puntos hasta una milla.

Uno de los observadores llegados de ese frente dice que el cañoneo se hace continuo; los austriacos usan cañones de 5 pulgadas, pues no han llevado aún a sus nuevas posiciones los cañones de mayores calibres.

El fuego enemigo es dirigido muy principalmente contra los campanarios de las pequeñas aldeas, para impedir que los italianos los usen como puntos de observación.

La artillería italiana contesta con la mayor actividad, pues se consiguió traer gran cantidad de cañones del antiguo frente.

El frente de batalla está compuesto de los sectores principales; uno de ellos, el inferior, se extiende desde Feltre hasta el mar, y el otro, el superior, desde Feltre hacia el Oeste del puente Vidor, donde las últimas retaguardias italianas cruzaron el Piave.

A medio camino, hacia el sector inferior, cerca de Feltre, el río hace una curva hacia el Nordeste, dirigiéndose a las montañas formando un valle, por el cual sigue la vía férrea.

Los italianos se ocupan actualmente de servirse de las defensas del río en ese punto, y al mismo tiempo se atrincheran fuertemente.

En las regiones septentrionales, hacia Asiago, la nieve cae abundantemente, y el frío reinante es intensísimo.

NUEVA YORK, noviembre 13—El corresponsal de la agencia Associated Press en el cuartel general italiano comunica lo siguiente:

El continuo violento bombardeo que se realiza en la región del bajo Piave, señala las primeras fases de vastas operaciones en la nueva línea. El comienzo de una batalla general depende del enemigo, pues los italianos se atrincheran ahora y adoptan una táctica defensiva, mientras el río los protege y contiene la ofensiva del enemigo.

Los encuentros ocurridos hasta ahora consistieron en choques que se produjeron en puntos avanzados, pero el fenómeno se extiende casi sin interrupción en una línea de cuarenta millas a lo largo del Piave.

Se oye ahora el estruendo de los cañones enemigos de grueso calibre, lo que demuestra que los austro-alemanes pueden traer sus piezas de artillería monstruos.

No es un secreto para nadie que el Piave es la línea de defensa en la que los italianos concentraron sus energías en los últimos diez días.

El extremo superior de la línea llega al frente del Trentino, de modo que la línea forma un enorme arco desde el lago de Garda hasta la desembocadura del Piave, al Norte de Venecia.

El gobierno continúa adoptando medidas extraordinarias de protección para salvar a Venecia, porque los cañones enemigos de largo alcance no están lejos de la ciudad y se teme que destruyan los inapreciables tesoros de objetos de arte acumulados allí. El palacio de los Dux está protegido por bolsas de arena y los hermosos arcos de su fachada por vigas de madera. Hay también bolsas de arena alrededor del Campanile.

Mientras tanto, el Gran Canal está lleno de góndolas con gente que abandona la ciudad.

NUEVA YORK, noviembre 13—El corresponsal de la Associated Press, en Roma, telegrafía lo siguiente:

Si Alemania consigue abrirse paso hasta Venecia, Italia puede estar segura de que los alemanes no le faltarán excusas para la destrucción de los edificios históricos.

Se han adoptado medidas para que no quede en la ciudad ningún hombre que lleve uniforme, puesto que la excusa favorita de Alemania para arrasar a otras ciudades ha sido que se trataba de fortalezas armadas o ciudades fortificadas.

No puede aplicarse tal pretexto a Venecia, que, además, quedará vacía de civiles cuando se haya trasportado todo lo dispuesto.

Alemania preparó su propaganda con infinita astucia, e hizo conocer con su acostumbrada difusión de panfletos impresos en italiano, y con pie de imprenta italiana, los que fueron repartidos misteriosamente entre las tropas y contenían una cantidad de embustes hábilmente elaborados acerca de las condiciones internas de Italia.

También repartieron supuestas ediciones de diarios italianos, con inexactas noticias, en las cuales se decía que los soldados mataban a tiro millares de mujeres y niños al tratar de reprimir la revolución que ganaba terreno en la Liguria, la Toscana y otros puntos.

Cierto número de croatas, que hablan el dialecto veneciano, vestidos de uniformes italianos, y con pasaportes italianos, se mezclaron con las líneas avanzadas durante la retirada.

En varios puntos en que la niebla causaba intranquilidad entre los italianos, los croatas corrían gritando en italiano: "Retiraos, sálvese quien pueda".

NUEVA YORK, noviembre 13—El "New York Sun" recibió hoy el siguiente despacho retrasado del cuartel general italiano:

La artillería entró en acción en la orilla derecha del Piave.

Antes de retirarse de Conegliano, los italianos defendieron enérgicamente el avance del enemigo, sosteniendo reñidos combates en las calles y llevando vigorosos contraataques, al mismo tiempo que la artillería cargó sobre los dos flancos del enemigo.

Antes de que los austro-alemanes hubieran tenido tiempo para reponerse, la caballería italiana pasó el Piave por el puente sin que el enemigo la hubiera molestado.

La conducta de la retaguardia, la que combatió sin descansar en todo el trayecto desde Udine hasta el Piave, es objeto de admiración de parte de todo el ejército.

El viernes último, los austro-alemanes cercaron a Conegliano, y las tropas que había allí tuvieron que replegarse y cruzar el río por el gran puente nuevo.

Si el enemigo consiguiera cruzar el Piave, no encontraría serios obstáculos en su avance hacia Venecia.

EL APOYO NORTEAMERICANO

NUEVA YORK, noviembre 13—El "New York Times" recibió el siguiente despacho de su corresponsal en París:

En un despacho anterior traté de poner en evidencia la necesidad de que los Estados Unidos ayudasen a Italia. Me propongo ahora indicar la mejor forma de acordar tal ayuda, fundándome en lo que opinan los italianos y los norteamericanos mejor informados.

Para empezar diré que la ayuda es más importante por su faz moral que por la material. Es de lamentar que los hombres de Estado de los países de la "Entente" no se hayan dado aun cuenta de la importancia que en la actual guerra tienen los factores morales, y sólo desde poco tiempo empiezan a darse cuenta de la necesidad de informar la opinión pública y encarrilarla en el camino recto.

Las actuales dificultades en Italia, se deben principalmente a la desmoralización de las masas por los elementos antiitalianos y es evidente que lo primero que se debe hacer es restablecer y consolidar la moral del pueblo, y los Estados Unidos pueden contribuir mucho para conseguir este fin.

A causa de la guerra regresaron de los Estados Unidos centenares de miles de italianos, la mayor parte con fortuna, y su presencia en Italia creó en el pueblo una confianza fabulosa en la fuerza, la riqueza e importancia de nuestro país. La influencia de los Estados Unidos debería por eso ser más decisiva que la del Papa.

Italianos de alta posición dicen que la abstención de los Estados Unidos de declarar la guerra a Austria-Hungría es un gran mal, pues apoya la propaganda de los que sostienen que la actitud del gobierno de Washington demuestra que está justificada la campaña pacifista del Vaticano y que, por otra parte, los norteamericanos no simpatizan con los italianos en la gran guerra, que estos sostiene para completar su unidad nacional.

La unidad italiana teme las aspiraciones del Vaticano a reconquistar el poder temporal del Papa, y como la cuestión romana es la base del conflicto entre Italia y la Santa Sede, se ve que existe un abismo infranqueable entre las aspiraciones del Papa y las de la nación italiana.

Roma es la sede de los Papas y al mismo tiempo la encarnación de los ideales más elevados del pueblo italiano, y el gobierno, aunque le molesta la presencia del Vaticano en la capital, no intenta de modo alguno entorpecer la acción de su adversario. Pues bien, si el Vaticano se limitara a ejercer una influencia puramente espiritual, sin inmiscuirse en las cuestiones políticas de Italia y de Francia, nadie podría hacer objeciones a su conducta; pero a un inglés y a un norteamericano les es difícil comprender porqué se tolera la actual actividad desplegada por la Santa Sede. La Iglesia romana insistió e insiste en ejercer una influencia política, la cual, dadas sus tradiciones, favorece siempre las tendencia absolutistas y antidemocráticas.

La declaración de guerra a Austria-Hungría por parte de los Estados Unidos completaría la solidez de la "Entente" y arrebataría el arma más peligrosa que esgrimen los elementos anti-italianos en Italia. Los norteamericanos no se dan cuenta de la importancia de esta cuestión.

Es también importante que los Estados Unidos envíen a Italia una misión oficial compuesta de hombres prominentes con objeto de dar al pueblo italiano una prueba palpable de las simpatías de los norteamericanos y familiarizar al mismo tiempo al pueblo norteamericano con la situación en Italia. Conviene también establecer relaciones cordiales entre los diarios de los dos países. Los norteamericanos deberían hacerse representar en Italia por compatriotas, en vez de italianos, o utilizar los servicios ingleses.

Como ya dije en uno de mis despachos enviados desde el frente, es necesario que los Estados Unidos se decidan a participar en la guerra bajo todos sus aspectos, si no quiere que se diga que trata de "cazar con los perros y correr con las liebres".

Acordamos a Italia empréstitos en dinero, pero no podemos enviar tropas ni otra seria ayuda militar. Los italianos no piden tal ayuda, sino solo un apoyo moral cuyo valor sería incalculable. Nuestros buques llevan a Italia trigo, carbón, y acero; pero no tenemos, a lo menos en teoría, el derecho de hacer fuego sobre los enemigos de Italia, pues los submarinos austriacos no hundieron hasta ahora a ningún buque norteamericano.

Para volver a la cuestión de la ayuda que los Estados Unidos deberían prestar a Italia, ella puede resumirse como sigue: carbón, trigo y también acero, cañones, municiones y material rodante, pero estos últimos productos son menos importantes.

En los Estados Unidos se cree que las masas populares en Italia viven de "spaghetti" y macarrones, pero podrían vivir sin estos productos, pues su principal artículo de alimentación es el pan, como lo es en Francia, y si el pueblo tuviera que privarse del pan, tal privación ejercería una influencia desfavorable sobre su estado moral.

Desgraciadamente, el gobierno italiano creía que la guerra sería de corta duración y por eso dejó de concluir con los gobiernos aliados acuerdos económicos que le habrían puesto en condiciones de llenar las necesidades más apremiantes del pueblo, y esto explica que Italia espere ahora ayuda de los Estados Unidos.

¿Se da cuenta el pueblo norteamericano de las consecuencias de su abstención de ayudar a Italia? ¿Prevé el resultado de un desastre italiano? Debe tenerse presente que Francia soportó el peso de la guerra desde su comienzo bajo condiciones terribles y que los sucesos de Rusia no están llamados a aliviarle el peso.

LA FRATERNIDAD ENTRE LOS ALIADOS

PARIS, noviembre 13—En el curso de la recepción de que fué motivo el nuevo embajador de Italia, conde Bonin Longare, celebró la fraternidad reinante entre las armas franco-italianas, que fué nuevamente cimentada por el potente concurso que los valientes regimientos franceses aportan a la defensa del territorio italiano, atacado por la coalición enemiga, lo que es una promesa segura de la unión cordial y confiada de ambas naciones que marchan unidas en el camino de la civilización y del progreso.

El presidente de la República, contestándole, proclamó su firme confianza en el porvenir de Italia, declarando:

Nada nos separará. Nuestras banderas tricolores flotan juntas una vez más sobre las tropas fraternalmente unidas. Nuestros intereses son indivisibles. Vuestros votos son los nuestros y vuestras esperanzas las nuestras.

PARIS, noviembre 13—El ministro de Instrucción Pública de Italia, hon. Beronini, al agradecer a los señores Lloyd George y Painlev , su solemne afirmación de solidaridad, dijo:

Los heroicos soldados franceses, cruzando los Alpes como legiones indomables, son acogidos con un himno de amor y de reconocimiento.

Todos somos un solo pueblo y un solo ejército.

Italia os afirma que está pronta y decidida a luchar a vuestro lado hasta su último destino.

ROMA, noviembre 13—Los embajadores de las potencias aliadas se reunieron esta tarde en la Consulta.

La conferencia con Sonnino duró hasta las cinco de la tarde.

UNA DECLARACION DE BISSOLATI

ROMA, noviembre 13—Bissolati regresó anoche de su viaje al frente.

Al ser interrogado hoy por los diputados y periodistas que lo visitaron en su despacho ministerial, declaró que tenía el firme convencimiento de que la gravedad del momento será vencida.

Sin duda, añadió, atravesamos un mal momento. Pero tenemos que imponernos una calma absoluta y tener confianza en el valor de las tropas nuestras y de los aliados.

He podido convencerme de que nuestros soldados no han perdido sus calidades bélicas. He recorrido casi toda la línea del Piave, y tuve la oportunidad de asistir a algunos encuentros con las tropas invasoras. Os aseguro que los nuestros se baten con el mismo empuje con que se batían en todos los puntos que habíamos logrado arrebatar al enemigo.

LA REAPERTURA DE LA CAMARA

ROMA, noviembre 13—Reina gran expectativa por la sesión de mañana en Montecitorio.

Esta mañana bajo la presidencia de Marcora y con la intervención de Orlando, se reunieron los cuatro ex presidentes del consejo de ministros, Giolitti, Luzzatti, Salandra y Boselli.

Después de una brevísima discusión, los presentes redactaron una orden del día, en la que afirman la necesidad de la concordia nacional para resistir al enemigo.

La tarea de presentar y desarrollar la orden del día fué conferida a Boselli, por su calidad de decano de la Cámara, y como una afirmación de ese carácter de concordia nacional, en que se inspira la orden del día, independientemente y fuera de todo partido y toda tendencia política.

ROMA, noviembre 13—Dice el "Giornale d'Italia" que la orden del día Boselli, que será presentada en la sesión de mañana de la Cámara, sostendrá tres puntos principales: la necesidad de la concordia, el propósito de la resistencia a toda costa y la plena solidaridad con los aliados.

SOBRE LA LUCHA EN ASIAGO

ROMA, noviembre 13—Respecto a los pretendidos combates en Asiago que el comando enemigo consigna en algunos de sus partes oficiales, el ministerio de Guerra entregó hoy a la prensa la siguiente nota:

Los partes oficiales alemanes y austriacos anuncian la conquista de la ciudad de Asiago, que se realizó, dicen, después de encarnizados combates en sus calles.

Asiago estaba completamente desierta y reducida, desde mayo de 1916, a un montón de ruinas. Desde hacía varios meses ya no estaba incluída en el interior de nuestras líneas de resistencia.

Una simple línea de escuchas se extendía al Oeste de las casas y de las ruinas. Este es el obstáculo que fué vencido por el enemigo para penetrar en Asiago.

Ningún verdadero combate puede haberse realizado en las calles de Asiago, siendo así que nuestros pequeños puestos eran muy exiguos.

Si el enemigo tuvo la sensación de haber sostenido encarnizados combates en las calles de Asiago, el honor de ello corresponde a algunos de nuestros escuchas, que se replegaron lentamente, sosteniendo un nutrido fuego.

La resistencia se desarrolló en la línea avanzada del Este de Asiago, donde el enemigo, como sus mismos informes lo admiten, fué rechazado por un contraataque, dejando en nuestras manos un cierto número de prisioneros y sufriendo sensibles pérdidas.

DE LA EMBAJADA ITALIANA EN WASHINGTON

WASHINGTON, noviembre 13—La embajada de Italia en esta capital recibió hoy el siguiente despacho de su gobierno:

La situación en todo el frente ha sido consolidada por numerosos brillantes contraataques llevados por nuestras tropas.

Los veteranos de las brigadas de infantería reconquistaron las posiciones alrededor de Gallio, y después de un sangriento combate cuerpo a cuerpo, ocuparon la ciudad, así como las colinas que la rodean.

Las brigadas que tomaron a Gallio tuvieron que hacer frente al terrible fuego de la artillería alemana.

Tanto los nuestros como el enemigo tuvieron grandes pérdidas.

Entre la línea del Tagliamento y la del Lorenzago, un numeroso destacamento italiano se abrió camino, mediante un furioso ataque a la bayoneta, por entre las fuerzas alemanas que lo tenían cercado.

ACTITUD DE CADORNA

PARIS, noviembre 13 — El diario "Le Temps" publica la noticia de que el general Cadorna declinó el ofrecimiento de representar a Italia en el estado mayor interaliado.

LOS PROFUGOS DE LA REGION INVADIDA

ROMA, noviembre 13—En la Consulta hubo anoche una reunión, a la que además de algunos ministros, asistieron Luzzatti y otros diputados de los distritos invadidos.

Se trató de la forma más rápida y conveniente con que el gobierno debe prestar auxilio a los prófugos.

De acuerdo con lo expuesto por el ministro de Agricultura, Miliani, resolvióse que los prófugos campesinos fuesen enviados, con sus familias, a las provincias donde, por la falta de brazos los trabajos agrícolas habían sufrido paralización.

NOTICIAS DE LA ZONA OCUPADA

NUEVA YORK, noviembre 13—Un telegrama recibido del cuartel general italiano, dice que las informaciones que llegan de los territorios ocupados por los austro-alemanes indican que las ciudades de Cividale y Palmanova, están casi completamente destruídas por el bombardeo y los incendios.

Cuando los austriacos entraron en Gorizia, ordenaron que la población iluminara en señal de regocijo, y hubo que cumplir la orden bajo la amenaza de pena de muerte, para los contraventores. La bandera austro-húngara flamea de nuevo en el castillo de Gorizia.

En los astilleros de Monfalcone se trabaja ahora con gran actividad, y los austriacos se apoderaron de los buques en reparación que los italianos abandonaron allí al retirarse.

Los italianos habían instalado en Monfalcone un observatorio, desde el cual el rey Víctor Manuel observaba a menudo la península de Istria.

EL KAISER EN EL FRENTE

NUEVA YORK, noviembre 13—Comunican de Amsterdam que, según noticias procedentes de Gorizia, el emperador Guillermo llegó el domingo al frente italiano, donde se reunió con el zar Ferando de Bulgaria y el emperador Carlos. Felicitó a este último por haber escapado al peligro en que le puso su reciente accidente.

BATALLONES DE VOLUNTARIOS

ROMA, noviembre 13—Se forman en todas las provincias batallones de voluntarios, cuyos jefes organizadores pidieron a la autoridad militar un puesto de honor en el frente.

Son numerosos los socialistas que renuncian al partido y se alistan en los mencionados batallones.

El personal de las fábricas de municiones de Reggio Emilia, pidió ser enviado al frente de batalla.

PROPOSITOS DE GIOLITTI

ROMA, noviembre 13 — Giolitti mantiene en absoluto su propósito de no recibir periodistas.

Sus amigos dicen que el ex presidente del consejo declaró que desde hace tiempo había olvidado la obstinada campaña que le hacían los diarios, y que piensa hacer declaraciones tales que modificarán fundamentalmente el concepto en que le tenían ciertos círculos políticos.

EL GENERAL FAYOLLE

ROMA, noviembre 13—Los diarios publican retratos y biografías del general Fayolle, designado para mandar las tropas francesas que se encuentran en el frente italiano.

DIVERSAS

PARIS, noviembre 13—"Le Petit Parisien" publica un conmovedor relato de la travesía de los Alpes por algunos contingentes franceses, que trasportaron a lomo de mula, cañones y municiones, teniendo las operaciones maravilloso éxito, por la vía que Napoleón hizo construir a través de un desfiladero de 2.000 metros de altura, para conservar un acceso practicable hacia Italia, feliz precaución hoy aprovechada.

ROMA, noviembre 13—En la "Gaceta Oficial" se trascribe el decreto que contiene las atribuciones conferidas a los subsecretarios del Interior (informaciones y censura) y al comisario de volación.

ROMA, noviembre 13—En el acuerdo de ministros de ayer, se resolvió designar las personas que deberán ocupar el cargo de altos comisarios en las regiones del Veneciado, y a los cuales se les confiarán amplias facultades para la reorganización de los servicios civiles.

FRANCIA

Fallecimiento de un senador

PARIS, noviembre 13—Se anuncia que falleció, a los 74 años de edad, el senador por el departamento de la Dordogne, M. Jean Joseph Peyrot, miembro de la Academia de Medicina, y autor de numerosas obras sobre medicina, que gozan de autoridad.

La salud de Freycinet

PARIS, noviembre 13 — Se anuncia que se ha producido una mejoría en el estado del ex presidente del consejo, M. de Freycinet.

ESTADOS UNIDOS

El fallecimiento de Liluo Kalani

NUEVA YORK, noviembre 13 — Tel

TELEGRAMAS PUBLICADOS EN LA SEGUNDA EDICION DE AYER

LA CAMPAÑA DE PRIMAVERA

LONDRES, noviembre 13 — El "Daily News" publica un despacho de Rotterdam en que se anuncia que el mariscal Hindenburg y el general Ludendorff están estudiando el plan del futuro desarrollo de los recursos de hombres para el gran esfuerzo que realizarán en la primavera.

Se aumentará la producción de material de guerra y para este efecto se dictará un decreto sobre la reorganización de los servicios auxiliares. Esta ley facultará a las autoridades para llamar al servicio a los hombres entre 17 y 60 años, incluyendo también a los austriacos.

Los que traten de eludir el servicio serán condenados a seis meses de prisión o a una multa de diez mil marcos.

COMUNICADO BRITANICO

LONDRES, noviembre 13 — Se publicó en esta capital el siguiente comunicado oficial sobre las operaciones en la Palestina:

"Los turcos organizan sus posiciones detrás del brazo septentrional del Wadi-Sukereir, estrechándose hacia el Sudeste, para cubrir Beitjibrig y Hebron.

"Nuestra caballería hizo algunos progresos hacia El-Tine, mientras durante la noche las tropas escocesas atacaron el flanco derecho enemigo tomándole una ametralladora.

"Continuamos recogiendo gran cantidad de material de guerra de toda clase, abandonado por los turcos. Entre ese material figuran numerosos vagones en buenas condiciones."

COMUNICADO BELGA

PARIS, noviembre 13 — Anuncian del Havre que se publicó anoche en esa ciudad el siguiente comunicado oficial belga:

"Durante la noche uno de nuestros destacamentos efectuó con éxito una incursión contra las posiciones enemigas de la granja de Trestyle. Después de infligir numerosas bajas al enemigo y volar uno de sus refugios regresamos con algunos prisioneros.

Las baterías de Schoor, Keyes, Poerst y Wessen dirigieron un fuego destructor contra las organizaciones enemigas cerca de Dixmude. En represalia los alemanes lanzaron granadas con gases contra las baterías emplazadas cerca de Oudecapelle y Whmizen.

Durante el día disminuyó ligeramente el fuego de la artillería."

EN EL FRENTE ITALIANO

NUEVA YORK, noviembre 13—El corresponsal de la agencia Associated Press en el cuartel general italiano comunica lo siguiente:

No tuvieron éxito alguno las operaciones que el enemigo realizó en el Nordeste con objeto de cercar a los italianos, de modo que desapareció casi por completo la amenaza que existía para el ala izquierda y puede considerarse terminada la concentración del ejército italiano en la nueva línea de defensa.

La tropa ocupa ya sus posiciones, están listas las trincheras y los emplazamientos de las baterías y los italianos están preparando la nueva batalla con un excelente espíritu y una resolución firme que se nota en todo el ejército, desde los generales hasta los más humildes soldados.

Con la retirada de una parte de los italianos del distrito de Carnia, el frente principal llegó a formar una línea compacta que se extiende unas veinte millas a lo largo de las defensas del río hasta el mar.

Los aliados están representados en el nuevo frente, por cierto número de baterías inglesas traídas del Carso y también de Inglaterra; y provocó gran satisfacción y entusiasmo el anuncio de que los aliados seguirán enviando refuerzos y que no omitirán esfuerzo alguno para impedir nuevas invasiones. Contribuyó también a acrecentar la confianza en los aliados, la presencia de los estados mayores británico y francés en el nuevo frente.

Se puede decir que la actual línea es la primera que el alto comando toma seriamente en consideración, pues las del Tagliamento y del Livenza debían servir sólo para retardar el avance del enemigo. Esta información la tuve hace ya diez días, pero no la pude divulgar.

FALLECIMIENTO DE LA EX REINA DE HAWAI

WASHINGTON, noviembre 13 — Anuncian de Honolulu que en todo el archipiélago se hacen preparativos para rendir el último tributo a la ex reina Liluokalani, fallecida ayer.

Los antiguos jefes se reunieron hoy en Honolulu para velar el cadáver, que ha sido colocado en una capilla ardiente hasta el sábado próximo que se efectuará el sepelio.

LOS MUTILADOS AL FRENTE

ROMA, noviembre 13 — Informan de Milán que anoche partió para la zona de guerra el primer grupo de oficiales y soldados mutilados e inválidos. La partida dió motivo a una grande y magnífica manifestación patriótica en las calles. Los representantes de las asociaciones y una enorme muchedumbre saludaron a los inválidos, cantando himnos patrióticos. Las señoras y señoritas arrojaron flores. Numerosos oficiales y soldados aliados se mezclaron a la muchedumbre, aclamando a los que salían. Estos estaban orgullosos y conmovidos por esa grandiosa manifestación.

SALUDO A UN JEFE FRANCES

MILAN, noviembre 13 — Los representantes de varias asociaciones fueron a hacer una visita en su hotel comandante francés Ficher.

El abogado Bozi, hablando en nombre de todos los visitantes, saludó al representante del ejército aliado. El comandante Ficher le contestó, expresando su plena confianza en los destinos de los aliados. Según el diario "Il Corriere della Sera", el alcalde doctor Caldara, que es socialista, visitó también al comandante Ficher.

ACCIDENTE A UN PAILEBOTE ARGENTINO

MONTEVIDEO, noviembre 13—Zafó el pailebote argentino "Beatriz Amanda I", que había varado en el banco de Santa Lucía, siendo remolcado hasta este puerto.

MONTEVIDEO, noviembre 13 — Llegaron por vía fluvial dos tripulantes del pailebote argentino "Beatriz Amanda I". Dicen que han sufrido grandes penurias pues soportaron dos temporales, uno el día 8 y el otro ayer.

El barco hace agua; venía excesivamente cargado con sal. El patrón y un marinero, por cuya suerte se temía, se sabe que vienen por tierra a pie.

Fiscalización de fondos — El homenaje a Irureta Goyena — Razones para su no aceptación.

MONTEVIDEO, noviembre 13—Se expidió un extenso decreto estableciendo el procedimiento que deberán observar las oficinas públicas para facilitar la fiscalización de los fondos que manejan y metodizar la rendición de cuentas.

—El doctor José Irureta Goyena declinó el homenaje que se le preparaba. Se explica así:

La falta del gobierno al haber rehusado un nombramiento propuesto por un consejo ilustre, a pedido de los estudiantes, además de no ser de las que producen alarma y de hallarse atenuada por el excelente nombramiento del doctor Lagarmilla, no tiene por qué traducirse en un homenaje a mi persona. A mí me basta y me sobra con la intención del homenaje, que servirá para demostrarme que en este generoso país el más modesto de los ciudadanos puede alcanzar los galardones del patriciado, sin otros títulos que los de obrar siempre con sinceridad y honradez.

Declino, pues, inapelablemente la demostración, y la agradezco con toda el alma, como puede agradecer un hombre bueno un honor inmenso que no merece.

RATIFICACION DE LA NUEVA CONSTITUCION

MONTEVIDEO, noviembre 13 — Las autoridades del partido nacionalista realizan una activa propaganda en toda la República, en favor de la ratificación de la nueva Constitución, la que se efectuará en acto plebiscitario popular el 25 del corriente mes.

"La Razón", ocupándose editorialmente del asunto, dice:

¿Puede acaso entonces decir la oposición que una reforma realizada así, elimina y anula la personalidad del señor Batlle?

Sería difícil probarlo. Algunos principios proclamados por aquel ilustre demócrata, los esenciales, quedarán vigentes en la nueva Constitución.

Cuando se celebraban conferencias entre ciudadanos colorados y nacionalistas para arbitrar soluciones constitucionales, se dijo, también, que fácilmente quedaba eliminada la candidatura Batlle.

No hubo tal cosa entonces. Lo que hubo fué que Batlle, con patriótico desprendimiento, se adelantó a decir en la oportunidad de aquellos sucesos que consideraba preferible una buena reforma constitucional de acuerdo con los intereses del país al triunfo de su candidatura. Puede decirse ahora que la reforma está hecha. No será una obra perfecta, ni la que sustentó en sus propagandas doctrinarias el partido colorado. Es sin embargo muy superior a la Constitución de 1830. ¿Será una prenda de paz que asegure el normal ejercicio de las instituciones con estímulo para todas las actividades de la democracia? El tiempo lo dirá. Ya es bastante que podamos decir sin agriar comentarios y sin volver de nuevo a las pasiones de círculo, que el nuevo código es el resultado de un avenimiento entre partidos sobre ideas superiores de la organización republicana.

MONTEVIDEO, noviembre 13 — El comité ejecutivo nacional del partido colorado General Fructuoso Rivera pasó una circular a las comisiones departamentales diciendo que la convención resolvió que la agrupación no concurrirá oficialmente a los comicios, pero admite que lo hagan votando por "no" los correligionarios y grupos partidarios que lo deseen.

MONTEVIDEO, noviembre 13—Se confirma la noticia de que la fracción radical nacionalista, por acto de disciplina partidaria, votará en favor de la aprobación de la nueva Constitución.

—Los periodistas se preparan a celebrar la fiesta anual del gremio.

ACTUALIDAD

Una cuestión nacional

El estado de cosas creado en la provincia de Tucumán por las sucesivas actitudes del señor Bascary, ha dejado de ser un conflicto local para convertirse en un problema nacional.

El gobierno ilegal que desempeña aquel ciudadano, ofrece nuevas sorpresas a medida que trascurre el tiempo. Clausura de la Cámara de Diputados, primero, y del Senado en seguida, negativa a entregar el mando al gobernador legal, entrada violenta de la policía en domicilios privados, detenciones arbitrarias, violación de fueros parlamentarios, desconocimiento de la justicia federal, extrañamiento de legisladores, y, por último, como coronamiento de esa serie de episodios, el manifiesto en que el detentador del poder, señor Bascary, tiene la franqueza, digna de mejor destino, de asumir la responsabilidad de los atropellos, declarando, en la misma oportunidad, que la clausura de las Cámaras se debe a que, a su juicio, no han surgido de un veredicto popular.

Cuando en una provincia, un ciudadano que detenta el poder, realiza actos y hace declaraciones semejantes, a la opinión de toda la República no le es posible permanecer indiferente. La expectativa que en ella suscitaron aquellos acontecimientos, ha ido creciendo a medida que se acumulaban las arbitrariedades. Ya no se trata de conflictos locales, en que la subversión de alguna regla fundamental puede encontrar en la misma provincia el remedio adecuado, sin necesidad de llegar al extremo doloroso para la práctica de las instituciones federales, de la intervención del poder central. En esta emergencia, la situación es bien diversa. La opinión asiste atónita al derrumbamiento de todo el armazón institucional. No ha quedado una sola pieza sin ser afectada. La crisis es completa. Y aun cuando los hechos están a la vista y no se puede negar la evidencia, el ciudadano que usurpa el poder se ha encargado de dirigirse al pueblo para ratificarlos y agravarlos con las declaraciones que constituyen el comentario público.

Mientras se desarrollan esos acontecimientos las Cámaras nacionales están en receso. El Poder Ejecutivo no las ha convocado todavía a sesiones extraordinarias, a las cuales tienen que ser llamadas, según se sabe, en virtud de otros asuntos impostergables. Al producirse la clausura de la legislatura tucumana, aquel poder no intervino para obligar a restablecer el imperio de la Constitución, al gobierno que cometió ese desmán. En buena lógica, su actitud ha debido responder al propósito de que en última instancia la sanción fuese decretada por el Congreso federal. La agravación de los sucesos impone este recurso, y las alabanzas inusitadas que el señor Bascary prodiga al Presidente de la República, al "apóstol de las reivindicaciones", harían indispensable seguir ese camino, si éste no fuese el único que señala la doctrina constitucional. Si no fuese así, el tiempo que ha trascurrido desde que el señor Bascary hizo tabla rasa de las instituciones provinciales, a la vez que agregaba una incursión en las federales, podría inducir a creer que el Poder Ejecutivo vacila y que en sus deliberaciones se medita el propósito de completar la obra destructiva, sancionándola con el peso de la fuerza federal, sea que ésta se limitase a reanatar lo ya hecho, o a complementarlo declarando la caducidad de todos los poderes.

El momento es grave para la suerte de las instituciones. Hay que abrigar la esperanza de que los mandatarios llamados a intervenir en la solución, sabrán desprenderse de las ofuscaciones partidistas, para no tener otro dogma que el respeto a las leyes y a la Constitución.

El Poder Ejecutivo ha de reconocer que él no está en aptitud de erigirse en juez. Las prescripciones constitucionales y las circunstancias especiales del caso, le indican que debe colocarse a la altura de la situación, entregando al Congreso el conocimiento del asunto. Por más de un concepto, las Cámaras son las indicadas para pronunciar el fallo que se espera con ansiedad, porque, según hemos dicho, el caso de Tucumán no es local, sino nacional, puesto que afecta la suerte de las instituciones federales.

Sumarios escolares

Ha llegado, por fin, a llamar la atención del Ministerio de Instrucción Pública, la excesiva morosidad con que se sustancian y llegan a estado de ser resueltos definitivamente los sumarios a que dan origen los conflictos disciplinarios o administrativos, que con frecuencia alarmante se producen en establecimientos y reparticiones sometidos a su autoridad.

Hemos insistido muchas veces acerca de los perjuicios que a los institutos docentes y al personal que los sirve, ocasionan la duración innecesaria de tales procesos y el retardo en cerrarlos con las providencias que corresponda.

Hay incidentes perturbadores de la buena marcha de las casas de estudio, que empezaron uno, dos y hasta tres años atrás, y que todavía no se han terminado, o porque las investigaciones se prolongan por motivos injustificables o porque, ya ultimadas, los legajos esperan meses tras meses el decreto o la resolución superior que dirima las querellas y remueva las causas que les dieron origen.

En más de un caso pende del trámite final, no solamente el restablecimiento de la tranquilidad en las labores de escuelas y colegios, sino hasta la reputación personal y profesional de los educadores comprometidos por denuncias o acusaciones que importan cargos deprimentes.

De manera que todo aconsejaría seguir procedimientos expeditivos que, abreviando términos y proviniendo manejos dilatorios, pusieran en claro los hechos y colocasen al ministerio en aptitud de extirpar rápidamente y con mano firme, las disputas que anarquizan a los cuerpos docentes y ejercen influencia perniciosísima en el ánimo de los alumnos.

Si, contrariando su carácter típico, los sumarios no concluyen nunca, la subversión se debe, por una parte a que los encargados de levantarlos se conducen a la manera de pesquisantes enviclados en el detalle y en el abuso de la papelería oficinesca, descuidando lo esencial para enredarse y perderse en lo subsidiario, y por otra, a que las partes que controvierten encuentran tolerancias para obstruir con argucias de todo género el esclarecimiento de la verdad.

Hemos dado cuenta últimamente de la treta que consiste en recusar a los inspectores que llevan a efecto las averiguaciones, imputándoles parcialidad y otras irregularidades en el desempeño de sus funciones. Aunque tales actitudes no tengan fundamento atendible, la deferencia contraproducente con que son acogidas determina a menudo el relevo de los comisionados, lo que, como es fácil inferirlo, hace inevitable la pérdida de tiempo, sin lograr que los reemplazantes corran la misma suerte de sus predecesores.

La información que publicamos ayer, procedente de Río Cuarto, ilustra bien la táctica obstruccionista. Con ocasión de la huelga de estudiantes que estalló en el colegio nacional de dicha ciudad han intervenido ya dos inspectores, y ahora se solicita la presencia de un tercero porque el conflicto sigue en pie. Algo por el estilo ocurre en el Rosario y podrían citarse otros antecedentes, como el de la escuela industrial de La Plata, para demostrar que las incidencias retardatarias se difunden como un sistema.

Puesto que el Ministro de Instrucción se manifiesta decidido a impedir que los sumarios se eternicen, sería oportuno que dictase algunas normas precisas de procedimientos para levantarlos dentro de plazos perentorios, y para evitar las tretas con que los interesados estorban la acción de los funcionarios que en ellos intervienen.

Y como la sugestión del ejemplo es decisiva, convendría asimismo que se abocase el estudio de los procesos que tiene a despacho, y los resolviese sin más demora.

APUNTES PARLAMENTARIOS

PRESUPUESTO PARA 1918

EL IMPUESTO A LAS CARRERAS

La comisión de presupuesto, con asistencia del Ministro de Hacienda, continuó ayer ocupándose en la ley de gastos para el año próximo, en la parte que concierne a las disposiciones de orden general.

Se consideró en primer término, la escala de rebaja de sueldos de la administración, que con carácter autoritativo formuló el poder administrador. Sobre este particular, el diputado Goyeneche propuso a la comisión que la rebaja se hiciera efectiva, siempre con el carácter antes mencionado, a partir de los sueldos de 201 pesos; de modo que los sueldos hasta 200 pesos inclusive, no sufrirán rebaja, bien entendido que el Poder Ejecutivo podrá llevar a la práctica o no esta escala de disminuciones, la cual ha sido fijada por la comisión, de acuerdo en un todo con el proyecto enviado a su consideración, y que dimos a conocer oportunamente. Esta escala de disminuciones no comprenderá a las dietas legislativas, en razón de la rebaja de que ellas han sido objeto.

El diputado Echagüe hizo la misma proposición que el año anterior, en virtud de la cual, todo puesto que vacare en la administración, sólo podrá ser provisto por decreto firmado en acuerdo de ministros; esta indicación fué rechazada.

Por moción del diputado Goyeneche se incorporó a la ley general un artículo que faculta a la Sociedad de Beneficencia, para invertir en gastos generales todas las economías que se hagan en las distintas instituciones dependientes de la misma.

Por moción del diputado Justo, se incluyó en la ley general otro artículo, en virtud del cual en las escuelas superiores de la capital no podrá funcionar ninguna clase de quinto y sexto grados con menos de 40 alumnos de inscripción.

La comisión se ocupó después en el proyecto del Poder Ejecutivo, tendiente a establecer un impuesto de 50 centavos por cada boleto que se expida en los hipódromos y esto motivó un cambio de ideas que continuará hoy. Según nuestros informes, es muy posible que este proyecto no sea sancionado por la comisión.

La misma trató también de las reformas a la ley de patentes que han sido consideradas por la subcomisión encargada de estudiar el régimen impositivo. Sobre este particular, se armonizaron ideas, sobre todos los puntos de esas reformas, y falta únicamente formular la redacción del despacho, lo cual se hará en la tarde de hoy.

—

Un núcleo de representantes de compañías de seguros nacionales y extranjeras, presentó ayer una nota a la comisión de presupuesto, para solicitar que se mantenga la actual escala de patentes en la ley en vigor, y no se apruebe el proyecto de reformas que despachara la comisión, en la parte que establece que las patentes serán reducidas a la mitad de su valor cuando los seguros sean hechos por particulares o empresas no constituídos en compañías. Por último, solicita la nota que no se haga responsable a las compañías de seguros de las infracciones de los corredores.

EL PROBLEMA DE LA DESOCUPACION

Propósitos del Poder Ejecutivo

El Poder Ejecutivo se ha ocupado, durante los últimos días, en contribuir a la resolución del problema de la desocupación, por medio del trasporte de obreros desde los distintos puntos de la República hasta la capital federal, para luego distribuirlos en las regiones del país que reclamen el concurso de braceros.

Se trata de movilizar la gran masa de trabajadores diseminados hoy en el territorio argentino, gran parte de la cual se encuentra estacionada en las campañas sin elementos, ni recursos para trasladarse a las zonas donde, por la intensificación de las labores, el alza de los salarios es extraordinaria en determinadas épocas del año.

De acuerdo con estos propósitos, el Poder Ejecutivo ha obtenido el trasporte ferroviario gratuito de obreros desde las distintas regiones del país hasta la capital federal, donde serán alojados, por cuenta del Estado, en el hotel de inmigrantes y gradualmente distribuídos en aquellos puntos de la República cuyas actividades así lo requieran.

ASUNTOS INTERNACIONALES

LIGA PRO NEUTRALIDAD

En San Juan se ha constituído un comité neutralista, bajo la denominación de Liga Nacionalista.

Esta noche, a las 8.30, en el local de la calle Montes de Oca 1643, se realizará la conferencia pública neutralista organizada por el comité de Barracas.

Harán uso de la palabra los señores Belisario Roldán, Alfredo Colmo, Corvalán Mendilaharzu, Rodríguez Egaña, L. Molina Carranza y J. B. Martínez.

EL EX MINISTRO ALEMAN

Con la autorización del caso, el ex ministro alemán, señor Luxburg, vendrá a Buenos Aires desde Martín García para pasar 24 horas en ésta.

El ex representante imperial tiene siempre el propósito de embarcarse en el "Hollandia" para los Países Bajos, de donde seguirá viaje al territorio alemán.

COLEGIO MILITAR

LOS NUEVOS OFICIALES

Continuaron ayer en el Colegio Militar los exámenes de fin de curso que, según lo hemos informado, se iniciaron el lunes próximo pasado, de acuerdo con lo establecido en los reglamentos. Las pruebas durarán toda esta semana, y por los resultados obtenidos en los primeros días, cabe esperar que se obtendrán buenos resultados generales.

En cuanto a los nuevos oficiales que egresarán este año de ese instituto, su número alcanzará seguramente a la totalidad de los que han llegado al tercer año, cincuenta cadetes de las diferentes armas, con lo que se incorporará el año próximo un buen contingente a la oficialidad del ejército. La nómina de los nuevos oficiales, salvo pequeñas modificaciones que pueda sufrir a último momento, es la siguiente:

Gustavo Axel Adlercreutz, Eduardo R. Anselmo, Juan Berreta, Cristóbal Caballero, Luis Cambiaso, Luis Carné, Mateo G. Dillón, Oscar Eglis, Juan Eliss, José L. Espel, Martín L. Erdozain, Guillermo C. Genta, Enrique Gómez Medina, Emilio López, Francklin Lucero, Rodolfo Luque, Julio A. López, Esteban Martini, Juan M. Mocellini, Enrique J. Plantón, Juan Víctor Pollero, Héctor Perrugoría, César Quintana, Juan José Tasso, Claudio Tessier, Salvador Anadón, Luis Aldorino, Oscar Blasco, Francisco J. Barrera, Emilio Correa Morales, Antonio Comendez, José Corti, Domingo Cortese, Alberto C. Da Rocha, Enrique D. González, Jorge F. Gómez, Francisco Ramírez López, Ernesto Nazarre, Juan B. Ocampo, Emilio Olsen, Andrés Pont Lezica, Rafael Reynoso, Carlos Rodríguez Jurado, Claudio Rosales, Ricardo Ruiz de los Llanos, Hermenegildo San Martino, Raúl J. A. Solá, Joaquín Saurí, Plácido J. Vilas, José D. Molina.

Terminadas las pruebas actuales, se iniciarán los trabajos prácticos, después de los cuales se dará el decreto de promoción de los nuevos oficiales. Como es costumbre anualmente, se repartirán en un acto público, los premios que otorgan el Ministro de Guerra, al mejor cadete, y la sociedad Pro Patria, al que ha obtenido durante el año las mejores notas.

Para el primero, los compañeros por votación indican el que es merecedor del premio, y para el último, parece que se señalará al cadete Gustavo Axel Adlercreutz.

PETROLEO DE COMODORO RIVADAVIA

Visita presidencial

En nuestra edición anterior anunciamos que el Poder Ejecutivo designó al capitán de fragata Felipe Fliess, para dirigir la explotación de petróleo de Comodoro Rivadavia, a cuyo efecto, de un momento a otro saldrá con destino a ese punto el crucero "Patria" llevando al personal de la marina que secundará a dicho jefe en su acción.

Piensa el Poder Ejecutivo enviar a la zona de Comodoro Rivadavia un batallón de artillería de costas, con dotación completa, para que fije su residencia allí con carácter permanente.

El capitán de fragata Fliess, actuará en sus nuevas funciones con carácter provisional, hasta tanto el Presidente doctor Irigoyen pueda trasladarse a Comodoro Rivadavia, donde reunirá elementos de juicio para la definitiva organización de la dirección de los trabajos.

El doctor Irigoyen se trasladará a dicho punto en un buque de la armada.

CARCELES DE LOS TERRITORIOS

Remoción del personal directivo

El Ministerio de Instrucción Pública dictó ayer una resolución, por la cual se dispone que el señor Osvaldo V. Aguilar, director interino de la cárcel de Santa Rosa (Pampa) pase a ocupar la dirección de la cárcel de Misiones, cargo del que es titular y que desempeñaba por disposición del gobernador el encargado de marcas de la gobernación.

Por la misma resolución el director de la cárcel de Santa Cruz, señor Felipe J. Delfino, pasa a la dirección de la cárcel de Santa Rosa, y a la de Santa Cruz, en reemplazo del señor Delfino, el señor José María Pérez, a quien se le dan por compurgadas con los tres meses de suspensión que sufrió las faltas cometidas en el desempeño de la dirección de la cárcel de Santa Rosa.

Dispone, finalmente, la resolución ministerial, la suspensión por un mes, del subdirector de la cárcel de Santa Rosa, señor Juan A. López, obligándosele, al mismo tiempo, a demandar ante los tribunales al señor Severo González, por las acusaciones formuladas por éste contra él.

CONFLICTOS FERROVIARIOS

POLEMICAS POR NOTAS

LOS SERVICIOS DE CARGA

Se intima su restablecimiento

ACTOS DE VIOLENCIA

Individualización de los culpables

DENUNCIAS ANTE LOS JUECES—CIRCULAR A LAS EMPRESAS

El Ministerio de Obras Públicas pasó ayer una nota-circular a todos los representantes de las empresas de ferrocarril, en la que dice que en las diversas denuncias sobre actos de depredación en los bienes de su propiedad, durante la pasada huelga, no se ha dejado constancia de las medidas tomadas por las compañías para individualizar a los que pudieran resultar culpables de esos actos.

Sírvase usted, en consecuencia, agrega la nota, poner en conocimiento de este ministerio las medidas adoptadas en cada caso por esa empresa, haciéndole saber ante qué jueces u otras autoridades ha formulado las correspondientes acusaciones o denuncias que habiliten a este ministerio para tomar, por intermedio de la dirección general de ferrocarriles, la intervención que pueda corresponderle.

SERVICIOS DE CARGAS — EMPRESAS EMPLAZADAS PARA RESTABLECERLOS.

Con motivo de la nota del ferrocarril Oeste al Ministro de Obras Públicas, para poner en su conocimiento que ha resuelto clausurar el servicio de cargas en sus líneas, el ministerio se dirigió al representante legal de la empresa para hacerle saber que, no existiendo causas de fuerza mayor que autoricen esa medida, debe proceder a su restablecimiento dentro del término de cuarenta y ocho horas.

Dice luego la nota:

Al mismo tiempo, y dada las manifestaciones del señor gerente de esa empresa hechas públicas en LA PRENSA de la fecha, de las que resulta que lo puesto en vigor en sus líneas el "proyecto de reglamento" sometido a la aprobación de la dirección general de ferrocarriles sin esperar esa aprobación, o la reglamentación de esos servicios por dicha repartición, en orden al art. 19 del decreto de 11 de octubre próximo pasado, debo recordar a usted que, tal como lo dispone la ley general de ferrocarriles y lo han reconocido los representantes expresamente en sus comunicaciones a este ministerio, la facultad de reglamentar esos servicios es exclusiva del Poder Ejecutivo sin perjuicio de los reparos que las empresas puedan oponer cuando esa reglamentación llegara "a vulnerar derechos inalienables de las empresas, amparados por la Constitución y las leyes", lo que no ocurrirá en ningún caso.

Sírvase, en consecuencia, añade, impartir las órdenes necesarias para que se deje sin efecto la aplicación del proyecto de reglamento a que me refiero, y restablecer el servicio de cargas en la forma arriba expresada.

—También el Ministerio de Obras Públicas contestó la nota presentada por la Compañía General de Ferrocarriles de la Provincia de Buenos Aires, que publicamos en nuestro número anterior, en la que manifiesta su propósito de clausurar los servicios de carga.

Dice la nota del Ministerio a este respecto que dadas las causales expuestas por el representante legal, la medida de reducción de trenes de carga y el propósito confesado de suprimirlos en absoluto resultan excesivos y perjudiciales en sumo grado al servicio público y a los intereses de la zona servida por esa empresa.

No hay, por otra parte, disposición alguna en la ley, agrega, que autorice las medidas adoptadas por el señor representante legal, ya que de la simple enumeración de las causales referidas resulta no tratarse de un caso de fuerza mayor, por lo que el ministerio se ve en la necesidad de intimar a la empresa que restablezca los servicios reducidos dentro del término de 48 horas.

El ministro hace presente "que el decreto de 11 de octubre último establece en su art. 2o., inciso C que la jornada diaria normal de los servicios de trenes de carga es de 10 horas, o sean 60 horas por semana como máximo, en forma tal que la empresa puede exigir de su personal cuando las necesidades del tráfico lo impongan, hasta 12 horas de servicio, incluyendo el tiempo para tomar y dejar la máquina y comer, a condición de que no se exceda el ciclo máximo de las 60 horas durante los seis días de trabajo.

Tal es la interpretación ya aceptada por las diversas organizaciones gremiales del tráfico.

PEDIDO DE FUERZAS EN EL PACIFICO

La empresa del ferrocarril Buenos Aires al Pacífico dirigió una nota al Ministro de Obras Públicas en la que solicita el envío de fuerzas nacionales a los talleres de Alianza y Junín, pues se teme un movimiento huelguista.

LA JORNADA DE OCHO HORAS

El director de la compañía General de Ferrocarriles de la Provincia de Buenos Aires ha enviado al Ministro de Obras Públicas una comunicación, en la que hace saber a dicho funcionario que la Federación Obrera Ferroviaria ha repartido entre los obreros que trabajan en las líneas de la misma un manifiesto, en el que les expresa que según el decreto del Poder Ejecutivo de fecha 11 de octubre próximo pasado, "el horario para los peones de cuadrilla debe interpretarse como de ocho horas de trabajo efectivo "incluyendo" el tiempo de ir y venir al punto del trabajo", y los incita, además, a no trabajar en otras condiciones.

Al trascribir el volante, expresa la dirección del ferrocarril, que como los obreros aseguran poseer una comunicación del Ministerio de Obras Públicas, firmada por el ministro del ramo, en la que se afirma que el tiempo de trabajo del personal debe computarse en esa forma, recuerda que el decreto respectivo, publicado el 17 de octubre en el número 7115 del "Boletín Oficial", dice al respecto:

"La jornada de diez horas a que se refiere el inciso e, para los peones de cuadrillas, debe interpretarse como de ocho horas de trabajo efectivo, "excluyendo" el tiempo empleado por el personal para trasladarse del punto de residencia al de trabajo."

El mismo sentido, agrega la nota, el ministro ha precisado la interpretación del texto del decreto en diversas entrevistas, y añade que debe tratarse de un error de copia, que es necesario rectificar cuanto antes.

Como sanción de lo ocurrido, expresa en seguida la comunicación, que se ha destituído al guarda que distribuyó el documento y disminuídos proporcionalmente los sueldos de las cuadrillas que lo acataron.

—En contestación a esta nota, el Ministro de Obras Públicas se dirigió al representante de la compañía para manifestarle que procede que lleve la correspondiente denuncia ante la autoridad competente, a fin de tratar de individualizar al autor o autores responsables de esa incitación a la huelga.

En cuanto a la interpretación del decreto de 11 de octubre, en lo que se refiere a los peones de cuadrilla, agrega la nota, que debe entendérsele tal como fluye de su texto, "en el sentido de que la jornada de 10 horas comprende el tiempo necesario para trasladarse al punto de servicio, a fin de que esos peones hagan ocho horas de trabajo efectivo, tal como lo dispone el artículo 1.o del decreto referido".

La parte de la nota que se refiere a una circular de la Federación Obrera Ferroviaria, añade, es extraña completamente a toda intervención del ministerio.

DESMANES EN LA LINEA DEL OESTE — INTERVENCION DEL FISCAL FEDERAL.

El Ministerio de Obras Públicas acusó recibo de las notas dirigidas a la dirección general de ferrocarriles por la empresa del Oeste, por las que éste hace conocer diversos actos de depredación cometidos en bienes de su propiedad, "que se suponen", dice la contestación, "ejecutados por obreros de la misma, así como otros hechos que atentan a la seguridad y regularidad del servicio de trenes".

En contestación, dice la nota del ministerio que ha pasado la denuncia sobre incendios y demás destrozos al procurador fiscal de La Plata para que, en la brevedad compatible con las atenciones de su cargo, inicie las gestiones tendientes al esclarecimiento de los hechos criminales denunciados, tratando de individualizar a sus autores.

Respecto de las denuncias relacionadas con el abandono de su servicio en varios casos por el personal de máquinas, agrega la nota, sin individualizar en uno solo a sus autores para que este ministerio pueda adoptar las medidas propias de cada caso, previa la investigación que corresponde, debo recordar al señor representante legal que se halla obligado a proceder en orden a lo que dispone el artículo 80 de la ley 2873, bajo la sanción que el mismo pronuncia, a efecto de que sean castigados los autores de esos hechos, de acuerdo con lo que dispone el artículo 84 de la misma ley.

—

Hemos recibido una comunicación de la gerencia del ferrocarril del Oeste, en la que manifiesta que a raíz de la nota enviada por ella a la Dirección General de Ferrocarriles, respecto al descarrilamiento del tren de hacienda en las cercanías de Bragado, la Federación Obrera Ferroviaria ha manifestado que sus asociados no han tenido participación alguna en el suceso, hecho que le obliga a declarar que el estado de ánimo del personal de los ferrocarriles "se debe única y exclusivamente a la prédica malsana y violenta de los órganos por medio de los cuales suelen los gremios exteriorizar sus ideas y aspiraciones, como asimismo a los volantes de propaganda que se han repartido en toda la República. Tanto en unos como en otros se incita mediante una prédica furibunda, a provocar atentados de esta naturaleza".

Después de otras consideraciones expresa la nota que "se acaba de recibir un telegrama procedente de la estación Mechá, en el que se comunica que una muchedumbre en la que hay hombres y mujeres armados, patrullan la colonia de empleados, amenazando con toda impunidad a los empleados que pudieran estar dispuestos a trabajar. En consecuencia —añade—no debe extrañar que resulten completamente estériles todos nuestros esfuerzos para organizar el servicio de trenes en ese punto".

EN EL MINISTERIO DE OBRAS PUBLICAS

El Ministro de Obras Públicas no concurrió ayer a su despacho de la casa de gobierno; se ocupó en su domicilio particular en la redacción del reglamento definitivo de trabajo que pondrá en vigor el Poder Ejecutivo dentro de pocos días.

Delegaciones de las asociaciones obreras concurrieron a la dirección de ferrocarriles con objeto de continuar tratando el articulado de la referida reglamentación.

SUSPENSION DE SERVICIOS EN EL OESTE

El representante legal de la empresa del ferrocarril Oeste comunicó ayer al Ministro de Obras Públicas que debido a las amenazas de los huelguistas y falta de protección al personal dispuesto a trabajar y a sus respectivas familias, en Bragado, y especialmente en la Colonia Mecha, se hace imposible mantener el servicio normal de trenes.

En vista, pues, de esta circunstancia, solicito del ministro se sirva disponer la adopción de medidas inmediatas y eficaces, porque de lo contrario mi representada, dice, se verá obligada a suspender desde mañana todos los servicios en la estación Bragado, después que hayan pasado por dicho punto los trenes diurnos.

Agrega que hasta que sea posible evitar nuevos atentados, la susodicha medida importará la suspensión total del tráfico sobre la línea principal desde Chivilcoy a Toay, Carhué, Winifreda, Olascoaga a Timote y Bragado a Bayauca.

INFORMACIONES DE LOS OBREROS

El secretario de la Federación Ferroviaria nos informó anoche que por la tarde concurrió una delegación a la dirección de ferrocarriles para hacer las observaciones a la reglamentación definitiva del trabajo ferroviario que se proyecta, en la parte que se refiere a los ciclos del trabajo del personal de tráfico.

—En Haedo, Briand y Buenos Aires, del Central Argentino, se realizaron anoche conferencias y asambleas de afiliados a la Federación Ferroviaria.

Delegados de dicha sociedad, informaron a los asistentes del estado de las gestiones que se realizan ante los poderes públicos.

NOTA DE LA FRATERNIDAD AL MINISTRO DE OBRAS PUBLICAS.

Suscripta por el presidente y el secretario de La Fraternidad, se nos ha remitido copia de la nota que con fecha de ayer fué entregada al Ministerio de Obras Públicas por dicha sociedad, en respuesta a la presentada por el director general de la empresa de la Compañía General de los Ferrocarriles de la Provincia de Buenos Aires.

Dice la nota de La Fraternidad que a las referencias que en la del expresado director general se hacen sobre la forma en que el personal de máquinas cumple con el decreto del 11 de octubre, afirma que la empresa ha procedido mal al intentar implantar una distribución de las horas de trabajo y descanso que no estaba de acuerdo con la letra y el espíritu del decreto del Poder Ejecutivo y que tampoco estaba autorizada por la dirección de ferrocarriles, según lo manifestó La Fraternidad, categóricamente, el director ingeniero Nogués.

Después se refiere la nota al párrafo que contiene la de la empresa con respecto a las declaraciones formuladas por el presidente de La Fraternidad, sobre el cumplimiento del decreto del 11 de octubre, en el sentido de que los socios trabajaran de acuerdo con éste y no como manifiesta el señor Maslé para obligar a las empresas a aceptar la forma en que La Fraternidad interpreta en ese punto el decreto citado.

Termina la nota diciendo que el presidente de La Fraternidad, se expresó en esa circunstancia como tal y no por su cuenta y riesgo, y que si por esa declaración y esa orden cayera dentro de las penalidades establecidas en el artículo 372 del reglamento general de ferrocarriles, desde ahora se somete voluntariamente a quien corresponda, pero que también inmediatamente iniciará las acciones correspondientes para acusar a las empresas de ferrocarriles por violación al decreto del Poder Ejecutivo de fecha 11 de octubre pasado, violación que debería ser penada de acuerdo con lo establecido en los artículos 381 y 382 b del mismo reglamento general.

LAS DECLARACIONES DEL SEÑOR FOSTER — OPINIONES DE LA FRATERNIDAD.

Firmada por el presidente de La Fraternidad, hemos recibido una nota, a propósito de las opiniones formuladas por el señor Foster, gerente del ferrocarril del Oeste, en el reportaje publicado en LA PRENSA de ayer.

Dice la nota, que en La Fraternidad no han exist

satisfechísimos por el resultado de las elecciones en esta provincia.

Dícese en los círculos políticos que los regionalistas consideran asegurado un gran triunfo en las próximas elecciones generales.

Según los cálculos de algunos políticos, dicha agrupación podrá contar con cien diputados autonomistas, los cuales tendrán el apoyo de los bizcaitarras.

De realizarse este vaticinio, los autonomistas serían dueños de la situación y, según algunos prohombres, aquellos elementos harían imposible la vida de todos los gabinetes. En este caso el señor Cambó sería encargado de formar el gabinete.

DECLARACIONES DE CAMBO

En favor de la autonomía

BARCELONA, noviembre 13 — En un "meeting" electoral celebrado en esta capital, el señor Cambó pronunció un discurso, que ha sido objeto de vivos comentarios en los círculos políticos, y por parte de los diarios. El político catalanista ha expuesto algunas de sus ideas en términos enérgicos, que han provocado gran expectación.

"Es intolerable, ha dicho, que el ejercicio de los derechos individuales esté en manos de políticos inútiles, que han demostrado en numerosos casos la ineficacia de su gestión. Contra este estado de cosas, tenemos que luchar hasta conseguir implantar nuestros ideales.

"Es posible que en el nuevo parlamento se encuentren frente a frente el rey y las cámaras. Se provocará probablemente un conflicto entre el poder real y el poder legislativo, y el triunfo no cabe duda que será del pueblo, que representa a la democracia.

"Si por armas vedadas no correspondiese al pueblo el triunfo, estallaría la revolución contra el régimen y sus sostenedores, que tienen el derecho y el deber de ser revolucionarios en determinadas ocasiones.

"La reforma de la Constitución se impone, y deberá resolverse, dando satisfacción a las aspiraciones de Cataluña y de otras regiones de la península, que aspiran a su autonomía. Si no se hace así, España se hallará frente al peligro de la guerra civil.

"Queremos gobernarnos autonómicamente, y confiamos en que este deseo se verá realizado."

El orador se extendió en consideraciones sobre las ventajas que la autonomía regional reportará no sólo a las regiones, sino al país en general.

Noticia desautorizada

MADRID, noviembre 13 — El gobierno desautorizó los rumores circulados, según los cuales, Inglaterra habría apremiado a España para emprender inmediatamente la conquista del Riff.

La noticia, según los informes oficiales, no tiene ni el más pequeño fundamento.

España y la neutralidad argentina

MADRID, noviembre 13—En algunos centros circularon rumores de que el gobierno español había hecho gestiones cerca del argentino, tendientes a que la República Argentina no abandone su actitud de neutral en el conflicto europeo.

Hoy, el jefe del gabinete desautorizó rotundamente dicho rumor, y agregó: "España respeta la política de todas las naciones".

Los nombramientos de altos cargos

MADRID, noviembre 13—Además de los nombramientos para ocupar altos cargos, que comuniqué ayer, el gobierno ha designado para la ocupación de otros importantes puestos a los señores siguientes:

Presidente del consejo de Estado, señor Vicente Santamaría.

Gobernador del Banco de España, señor Rodríguez.

Fiscal del Tribunal Supremo, señor Landeira.

Director general de comunicaciones, duque de Bivona.

Director general de aduanas, señor Ferrer Vidal.

Director general de enseñanza, señor Rivas Mateo.

Director general de registros, señor Reventos.

Director general de administración, señor Lladó.

Director general de agricultura, marqués de Camps.

Director general de obras públicas, ingeniero Barcalá.

Director general de comercio, señor Cantos.

Conferencias de diplomáticos

MADRID, noviembre 13 — El jefe del gabinete, señor García Prieto, que desempeña la cartera de Estado, recibió ayer al embajador de Francia, M. Therry, con quien celebró una conferencia.

Poco después recibió al embajador de Austria.

Nada se ha dicho respecto a los asuntos tratados en estas entrevistas.

En el campamento de Carabanchel

MADRID, noviembre 13 — Se realizaron ayer en el campamento de Carabanchel ejercicios de tiro, a los que asistieron el rey y altos jefes militares.

Entre los ejercicios figuraban algunos con ametralladoras y lanzamiento de granadas de mano. Los encargados de la enseñanza hicieron algunas observaciones relacionadas con la acción de la artillera en la actual guerra.

En favor de la amnistía

MADRID, noviembre 13 — El "Diario Universal" publica un nuevo artículo en el que insiste en la conveniencia de que el gobierno decrete la amnistía, dando así satisfacción a los deseos de una gran parte de la opinión pública.

Dice que el decreto provocará un movimiento en favor del actual gabinete.

Se afirma en los círculos políticos de esta capital que el magnífico resultado de la votación en esta capital en favor del comité de la huelga, en las elecciones del domingo pasado, obliga al gobierno a acordar la amnistía.

ITALIA

Literato fallecido

ROMA, noviembre 13—Ha fallecido en Florencia el literato toscano Rafael Fornaciari.

Nació en Lucca en el año 1837, y fué uno de los amigos más íntimos de Carducci, miembro de numerosas academias, publicó numerosas obras y estudios sobre la "filología clásica del idioma", un tratado de rotórica, una sintaxis italiana moderna y otras.

Se especializó en la interpretación y divulgación de los poemas del Dante y por encargo especial del gobierno dictó en casi todas las universidades de la península un curso especial sobre la materia.

Formaba parte de la Academia de la Crusca y era uno de los compiladores del gran diccionario de la lengua italiana, en curso de publicación.

Choque de trenes

ROMA, noviembre 13—Comunican de Siena que en el túnel de trasbordo barca de Monterioso, hubo un choque de trenes de carga. No hay que lamentar ninguna víctima.

Aristócrata fallecida

ROMA, noviembre 13—Comunican de Venecia el fallecimiento de la baronesa María De Boccard, dama de la Cruz Roja.

GUERRA DE ITALIA CONTRA LOS IMPERIOS CENTRALES

CONTINUAN CON BUEN EXITO LOS CONTRAATAQUES ITALIANOS EN LA ZONA DE ASIAGO

LOS GERMANOS OCUPAN FONZASO Y MONTE LONGARA --- PASO DEL PIAVE POR ZENZON

INFORMES OFICIALES

ROMA, noviembre 13—El parte oficial del generalísimo Díaz es el siguiente:

En la meseta de Asiago, la noche del 11 al 12, el enemigo con nuevas y más poderosas fuerzas, intentó un nuevo ataque sobre el frente de Gallio, Monte Longara y Melotta di Gallio.

Después de una lucha muy aspera y de un definitivo contraataque, el adversario fué rechazado con pérdidas muy graves.

El 9o regimiento de infantería, brigada Regina, y el batallón de alpinos Verona, eficazmente apoyados por la artillería de todo calibre, se distinguieron por su gran bravura.

En la tarde de ayer intensos movimientos enemigos que indicaban la inminencia de una irrupción, fueron enérgicamente batidos por nuestra artillería y detenidos.

Cerca de Canove, al Oeste de Asiago, el 16 destacamento de asalto atacó a un destacamento enemigo y lo tomó prisionero, liberando algunos de nuestros soldados que habían sido hecho prisioneros en acciones precedentes.

Entre el Brenta y el Piave inferior, los ejércitos enemigos, cuyo avance durante los días pasados había sido detenido por acciones de retaguardia, o por interrupciones en los caminos, ocuparon el terreno evacuado por nosotros y se hallan en contacto con nuestras líneas.

Aguas arriba de San Doná de Piave, ayer al alba, varios grupos enemigos por medio de grandes barcas consiguieron pasar a la derecha del río en Zenzón, con el fin de constituir la cabeza de puente.

Fueron rapidamente rodeados por los nuestros, siendo contraatacados y llevados hacia la margen del río.

En el curso del día de ayer a pesar de las condiciones atmosféricas adversas, numerosos de nuestros aeroplanos bombardearon los campamentos enemigos sobre la margen izquierda del Piave, y ametrallaron desde escasa altura a las tropas en marcha a lo largo de la margen del río.

NUEVA YORK, noviembre 13—Comunican de Berlín que se anuncia oficialmente la toma de Fonzaso y de Monte Longara.

NUEVA YORK, noviembre 13—El comunicado oficial alemán de hoy sobre las operaciones en el frente italiano dice como sigue:

En el distrito de las Siete Comunas arrebatamos a los italianos el monte Longara y Fonzaso.

Nuestras tropas que avanzan en las montañas, entre los valles de Sugana y Cismón, tomaron por asalto la obra de defensa de Leone, en el Casoni di Campo, y un fuerte blindado en el Casoni di Lena.

Fonzasó se encuentra en nuestro poder.

Arreció el fuego de la artillería en la región del Piave.

LA BATALLA DEL PIAVE

ROMA, noviembre 13—Es intensa la actividad del fuego a lo largo del río Piave.

Las noticias recibidas indican que ha comenzado una gran batalla que podrá, tal vez, decidir la suerte del Norte de Italia.

LA SITUACION MILITAR

ROMA, noviembre 13—Dentro de los límites permitidos por la censura en cuanto se refiere a comentarios sobre informaciones de carácter militar, los diarios se ocupan de la situación que, por lo general, se considera grave.

Se preocupan de reanimar el espíritu público haciéndole comprender que otros países se vieron, en condiciones peores de las de Italia en los momentos actuales.

Observan que es necesario reaccionar, teniendo en cuenta que Italia logrará vencer este período fatal, que cae sobre el país con una aplastadora fatalidad.

ROMA, noviembre 13—Por la franqueza de las declaraciones y por el carácter oficioso del diario, merece señalarse el editorial que se publica en el número de hoy del "Messaggero".

El diario romano dice que mientras las tropas de von Below continúan ejerciendo presión en las líneas del Piave medio inferior, se destaca cada vez más la otra acción intensa, y en vasta escala, preparada en el Trentino por Mackensen, el que, desde Bolzano comanda todas las fuerzas enemigas que operan en el frente italiano.

Según los datos obtenidos, agrega el "Messaggero", las tropas traídas por los teutones desde los frentes rusos y rumanos son mucho más numerosas que lo que se calculó en los primeros momentos.

La nueva ofensiva fué preparada con la finalidad decidida de colocar a Italia fuera de combate y asestar un rudo golpe al grupo antigermano.

La cooperación alemana está representada por cuarenta divisiones, provistas de excelente artillería, traída del frente ruso y de Alsacia.

Esas fuerzas se han unido a las mejores fuerzas austríacas procedentes del frente Sur Oriental, entre las que figuran contingentes veteranos que proceden de los Balcanes.

Se ha notado en el Trentino la presencia de cuatro divisiones otomanas, las que están al mando del comandante Gemal bey.

La situación, termina diciendo "El Messaggero", se perfila indudablemente grave; pero los últimos comunicados italianos aseguran que la resistencia en el Trentino se afirmó, y que las tropas que hacen frente al enemigo se consolidaron con el firme propósito de defender a la patria hasta el último extremo, para lo cual disponen de poderosos elementos, que siempre aumentarían, gracias al apoyo incondicional de los aliados.

ROMA, noviembre 13—El crítico militar del "Giornale d'Italia" en sus comentarios a la situación, dice que los invasores demuestran un gran interés en magnificar sus maniobras, que si se examinan tranquilamente están muy lejos de constituir grandes méritos estratégicos.

Dice que por el lado de Tolmino, las posiciones italianas no se prestaban para una acción destinada a contener o repeler un empuje del enemigo.

Una vez vencidos los obstáculos que ofrecían nuestras defensas, le fué fácil al enemigo forzar los valles del Friuli y conseguir un éxito inesperado y no por eso menos favorable.

El adversario explica ahora su tenacidad, golpeando con extrema violencia nuestras defensas que se oponen a que pueda cruzar el Piave, pero el golpe de esta vez está destinado a fallar, porque el ejército reorganizado, después de la fatigosa retirada, está ansioso de batirse.

Además hay que tener en cuenta que nos batimos en un frente enormemente reducido y que nos ofrece más de una ventaja moral y material.

Si consideramos el éxito conseguido en los combates que se libraron el día 11, termina el "Giornale d'Italia", y en los cuales se evidenció el espíritu combativo de nuestras unidades, se puede sinceramente deducir que el porvenir no es tan negro como se presentaba en los primeros días.

ROMA, noviembre 13 — Dicen de Milán que el "Corriere della Sera" comentando las informaciones de carácter oficial que se publican respecto a la situación militar, afirma que ésta ha experimentado un cambio radical.

Agrega que siendo ahora permitido hablar con más franqueza, se puede decir que la necesidad de la retirada de la línea del Piave es reconocida por el comando supremo, y que la rápida resolución fué aprobada y elogiada por los más autorizados críticos militares aliados.

SITUACION MILITAR—CRONICAS DE CORRESPONSALES

LOS PARLAMENTARIOS -- EN LA ZONA INVADIDA

PARIS, noviembre 13—Una nota oficiosa dice que el fracaso sufrido por los austriacos al Este de Asiago, donde no sólo fueron rechazados en toda la línea, sino que perdieron numerosos prisioneros, en un enérgico movimiento ofensivo de los italianos, inspira confianza.

Se puede esperar que los ejércitos italianos están ahora definitivamente salvados de las garras austro-alemanas, y que efectuarán sin peligro su unión con los franco-británicos.

CRONICAS DE CORRESPONSALES

NUEVA YORK, noviembre 13—El "New York Times" recibió hoy el siguiente despacho de su corresponsal en Roma, Mr. Charles Grasty:

Se está preparando en estos momentos una batalla que será indudablemente la más grande de la historia por el número de hombres que participarán en ella y por el alto significado que está llamado a tener.

Los austro alemanes aprovechan las ventajas que han obtenido y esperan desmoralizar a los italianos e impedir su reorganización, mientras los italianos tienen la ventaja de haber sido reforzados por tropas inglesas y francesas acostumbradas a desbaratar los planes del enemigo.

En cuanto al número, los aliados tienen la superioridad; pero hay que reconocer que el revés sufrido por los italianos ha destruido su integridad.

Parece que el problema más importante que el alto comando de los aliados debe resolver es continuar las acciones de la retaguardia y reorganizar las unidades dispersadas. Debe también impedir que cunda el pánico y resolver otros varios problemas importantes, que sólo el alto comando conoce, entre ellos el que se refiere a la resistencia del enemigo en el Trentino y en Cadore.

Los italianos disponen siempre de unos cuatro millones de hombres enrolados, aun aceptando como exactas las informaciones austroalemanas que hacen ascender sus pérdidas a medio millón, entre muertos, heridos y prisioneros. Están, por lo tanto, los italianos en condiciones de hacer frente al enemigo, cuanto que éste sufrió indudablemente también grandes pérdidas y su situación empeora a medida que se extienden sus líneas de comunicaciones, de modo que es posible que sufra una derrota como la de von Kluck en el Marne.

Parece que la artillería de los aliados no es tan fuerte como la del enemigo; pero la batalla del Marne es también bajo este respecto un precedente alentador, pues el ejército francés contuvo allí el avance del enemigo hacia el canal de la Mancha combatiendo casi exclusivamente con sus fusiles y bayonetas, mientras el enemigo estaba atrincherado en posiciones que dominaban la región y estaba perfectamente equipado con artillería y ametralladoras.

Para continuar el paralelo entre el frente italiano y el Marne, se puede hacer notar que el mismo hombre que en el año 1914 derrotó a los alemanes presta ahora su ayuda en las llanuras del Veneto, el general Foch, el estratega de más sangre fría, el más perfecto y el más audaz.

Hay otra circunstancia alentadora: la prontitud con que Francia e Inglaterra acudieron en ayuda de Italia, enviando hombres y materiales de guerra en cantidades casi increíbles.

Tuve ocasión de ver a muchos soldados franceses e ingleses en los trenes y su sólo aspecto despierta entusiasmo. Se puede decir de ellos lo que cierto personaje dijo de los australianos y neo-zelandeses: que son los mejores soldados que jamás hayan gastado botas. Se encuentran en un estado espléndido.

En todos los trenes, cada soldado francés tiene el aspecto de un cazador alpino. Su entereza de espíritu es excelente, y consideran la expedición a Italia como una gran aventura alegre. Vivaraches, se alegran de poder abandonar las trincheras y luchar en campo abierto. No temen los gases, ni los cañones de los "Fritz", como llaman a los alemanes, y tampoco se dejan influir por su propaganda.

Parece que los aliados acabaron por prescindir de toda consideración mezquina y dan a los italianos lo mejor que tienen.

El servicio de trasportes es admirable, y se puede decir que tantos los italianos como los franceses realizaron verdaderos milagros.

Mientras tanto, la propaganda alemana trabaja conjuntamente con Mackensen y se empeña a desmoralizar la población civil. Los alemanes sostienen que Inglaterra utiliza las demás naciones para sus fines egoístas; que Inglaterra es la única enemiga de Alemania y que ésta está luchando contra las ambiciones inglesas en el mundo entero.

Venecia se vió de repente invadida por agentes de Alemania y nadie sabe de donde vinieron. Esos agentes hacen propaganda pacifista. Aunque no están autorizados a invocar el nombre del Papa, dicen que el Vaticano está arreglando la paz y que Italia será tratada con miramientos.

Este método se empleó para debilitar la fuerza moral de los italianos, y los austriacos que se encontraban allí parecían animados de deseos pacifistas y de tendencias socialistas. Hubo tentativas de fraternización entre italianos y austriacos, y se decía que tanto los unos como los otros se negarían a hacer fuego. Pero antes de iniciarse el ataque, ciertas unidades fueron retiradas y las reemplazaron divisiones especiales alemanas de asalto, y mientras los italianos cumplieron su promesa de no hacer fuego, los alemanes atacaron con gran vigor.

NUEVA YORK, noviembre 13—El corresponsal de la Prensa Asociada en el frente italiano telegrafía:

Los italianos se sostienen en la línea avanzada del Piave. Según los informes recibidos, su situación favorable y el violento cañoneo continúa en todo ese frente.

Los italianos están atrincherados en la orilla occidental del Piave, mientras las principales fuerzas austro-alemanas toman posiciones en la orilla oriental. Las aguas que los separan tienen, por término medio, media milla de anchura, y en algunos puntos hasta una milla.

Uno de los observadores llegados de ese frente dice que el cañoneo se hace continuo; los austriacos usan cañones de 5 pulgadas, pues no han llevado aún a sus nuevas posiciones los cañones de mayores calibres.

El fuego enemigo es dirigido muy principalmente contra los campanarios de las pequeñas aldeas, para impedir que los italianos los usen como puntos de observación.

La artillería italiana contesta con la mayor actividad, pues se consiguió traer gran cantidad de cañones del antiguo frente.

El frente de batalla está compuesto de los sectores principales; uno de ellos, el inferior, se extiende desde Feltre hasta el mar, y el otro, el superior, desde Feltre hacia el Oeste del puente Vidor, donde las últimas retaguardias italianas cruzaron el Piave.

A medio camino, hacia el sector inferior, cerca de Feltre, el río hace una curva hacia el Nordeste, dirigiéndose a las montañas formando un valle, por el cual sigue la vía férrea.

Los italianos se ocupan actualmente de servirse de las defensas del río en ese punto, y al mismo tiempo se atrincheran fuertemente.

En las regiones septentrionales, hacia Asiago, la nieve cae abundantemente, y el frío reinante es intensísimo.

NUEVA YORK, noviembre 13—El corresponsal de la agencia Associated Press en el cuartel general italiano comunica lo siguiente:

El continuo violento bombardeo que se resiente en la región del bajo Piave, señala las primeras fases de vastas operaciones en la nueva línea. El comienzo de una batalla general depende del enemigo, pues los italianos se atrincheran ahora y adoptan una táctica defensiva, mientras el río los protege y contiene la ofensiva del enemigo.

Los encuentros ocurridos hasta ahora consistieron en choques que se produjeron en puntos avanzados, pero el cañoneo se extiende casi sin interrupción en una línea de cuarenta millas a lo largo del Piave.

Se oye ahora el estruendo de los cañones enemigos de grueso calibre, lo que demuestra que los austro-alemanes pueden traer sus piezas de artillería monstruos.

No es un secreto para nadie que el Piave es la línea de defensa en la que los italianos concentraron sus energías en los últimos diez días.

El extremo superior de la línea, llega al frente del Trentino, de modo que la línea forma un enorme arco desde el lago de Garda hasta la desembocadura del Piave, al Norte de Venecia.

El gobierno continúa adoptando medidas extraordinarias de protección para salvar a Venecia, porque los cañones enemigos de largo alcance no están lejos de la ciudad y se teme que destruyan los inapreciables tesoros de objetos de arte acumulados allí. El palacio de los Dux está protegido por bolsas de arena y los hermosos arcos de su fachada por vigas de madera. Hay también bolsas de arena alrededor del Campanile.

Mientras tanto, el Gran Canal está lleno de góndolas que gente que abandona la ciudad.

NUEVA YORK, noviembre 13—El corresponsal de la Associated Press, en Roma, telegrafía lo siguiente:

Si Alemania consigue abrirse paso hasta Venecia, Italia puede estar segura de que a los alemanes no le faltarán excusas para la destrucción de los edificios históricos.

Se han adoptado medidas para que no quede en la ciudad ningún hombre que lleve uniforme, puesto que la excusa favorita de Alemania para arrasar a otras ciudades ha sido que se trataba de fortalezas armadas o ciudades fortificadas.

No puede aplicarse tal pretexto a Venecia, que, además, quedará vacía de civiles cuando se haya trasportado todo lo dispuesto.

Alemania preparó su propaganda con infinita astucia, e hizo coincidir con su aritmética la difusión de panfletos impresos en italiano, y con pie de imprenta italiana, los que fueron repartidos misteriosamente entre las tropas y contenían una cantidad de embustes hábilmente elaborados acerca de las condiciones internas de Italia.

También repartieron supuestas ediciones de diarios italianos, con inexactas noticias, en las cuales se decía que los soldados mataban a tiro millares de mujeres y niños al tratar de reprimir la revolución que ganaba terreno en la Liguria, la Toscana y otros puntos.

Cierto número de croatas, que hablan el dialecto veneciano, vestidos de uniformes italianos, y con pasaportes italianos, se mezclaron con las líneas avanzadas durante la retirada.

En varios puntos en que la niebla causaba intranquilidad entre los italianos, los croatas corrían gritando en italiano: "Retiraos, sálvese quien pueda".

NUEVA YORK, noviembre 13—El "New York Sun" recibió hoy el siguiente despacho retrasado del cuartel general italiano:

La artillería entró en acción en la orilla derecha del Piave.

Antes de retirarse de Conegliano, los italianos defendieron enérgicamente el avance del enemigo, sosteniendo reñidos combates en las calles y llevando vigorosos contraataques, al mismo tiempo que la artillería cargó sobre los dos flancos del enemigo.

Antes de que los austro-alemanes hubieran tenido tiempo para reponerse, la caballería italiana pasó el Piave por el puente sin que el enemigo la hubiera molestado.

La conducta de la retaguardia, la que combatió sin descansar en todo el trayecto desde Udine hasta el Piave, es objeto de admiración de parte de todo el ejército.

El viernes último, los austro-alemanes cercaron a Conegliano, y las tropas que había allí tuvieron que replegarse y cruzar el río por el gran puente nuevo.

Si el enemigo consiguiera cruzar el Piave, no encontraría serios obstáculos en su avance hacia Venecia.

EL APOYO NORTEAMERICANO

NUEVA YORK, noviembre 13—El "New York Times" recibió el siguiente despacho de su corresponsal en París:

En un despacho anterior traté de poner en evidencia la necesidad de que los Estados Unidos ayudasen a Italia. Me propongo ahora indicar la mejor forma de acordar tal ayuda, fundándome en lo que opinan los italianos y los norteamericanos mejor informados.

Para empezar diré que la ayuda es más importante por su faz moral que por la material. Es de lamentar que los hombres de Estado de los países de la "Entente" no se hayan dado aun cuenta de la importancia que en la actual guerra tienen los factores morales, y sólo desde poco tiempo empiezan a darse cuenta de la necesidad de informar la opinión pública y encarrilarla en el camino recto.

Las actuales dificultades en Italia, se deben principalmente a la desmoralización de las masas por los elementos antiitalianos y es evidente que lo primero que se debe hacer es restablecer y consolidar la moral del pueblo, y los Estados Unidos pueden contribuir mucho para conseguir este fin.

A causa de la guerra regresaron de los Estados Unidos centenares de miles de italianos, la mayor parte con fortuna, y su presencia en Italia creó en el pueblo una confianza fabulosa en la fuerza, la riqueza e importancia de nuestro país. La influencia de los Estados Unidos debería por eso ser más decisiva que la del Papa.

Italianos de alta posición dicen que la abstención de los Estados Unidos de declarar la guerra a Austria-Hungría es un gran mal, pues apoya la propaganda de los que sostienen que la actitud del gobierno de Washington demuestra que está justificada la campaña pacifista del Vaticano y que, por otra parte, los norteamericanos no simpatizan con los italianos en la gran guerra, que estos sostiene para completar su unidad nacional.

La unidad italiana teme las aspiraciones del Vaticano a reconquistar el poder temporal del Papa, y como la cuestión romana es la base del conflicto entre Italia y la Santa Sede, se ve que existe un abismo infranqueable entre las aspiraciones del Papa y las de la nación italiana.

Roma es la sede de los Papas y al mismo tiempo la encarnación de los ideales más elevados del pueblo italiano, y el gobierno, aunque le molesta la presencia del Vaticano en la capital, no intenta de modo alguno entorpecer la acción de su adversario. Pues bien, si el Vaticano se limitara a ejercer una influencia puramente espiritual, sin inmiscuirse en las cuestiones políticas de Italia y de Francia, nadie podría hacer objeciones a su conducta; pero a un inglés y a un norteamericano les es difícil comprender porqué se tolera la actual actividad desplegada por la Santa Sede. La Iglesia romana insistió e insiste en ejercer una influencia política, la cual, dadas sus tradiciones, favorece siempre la tendencia absolutistas y antidemocráticas.

La declaración de guerra a Austria-Hungría por parte de los Estados Unidos completaría la solidez de la "Entente" y arrebataría el arma más peligrosa que esgrimen los elementos antiitalianos en Italia. Los norteamericanos no se dan cuenta de la importancia de esta cuestión.

Es también importante que los Estados Unidos envíen a Italia una misión oficial compuesta de hombres prominentes con objeto de dar al pueblo italiano una prueba palpable de las simpatías de los norteamericanos y familiarizar al mismo tiempo al pueblo norteamericano con la situación en Italia. Conviene también establecer relaciones cordiales entre los diarios de los dos países. Los norteamericanos deberían hacerse representar en Italia por compatriotas, en vez de italianos, o utilizar los servicios ingleses.

Como ya dije en uno de mis despachos enviados desde el frente, es necesario que los Estados Unidos se decidan a participar en la guerra bajo todos sus aspectos, si no quiere que se diga que trata de "cazar con los perros y correr con las liebres".

Acordamos a Italia empréstitos en dinero, pero no podemos enviar tropas ni otra seria ayuda militar. Los italianos no piden tal ayuda, sino solo un apoyo moral cuyo valor sería incalculable. Nuestros buques llevan a Italia trigo, carbón, y acero; pero no tenemos, a lo menos en teoría, el derecho de hacer fuego sobre los enemigos de Italia, pues los submarinos austriacos no hundieron hasta ahora a ningún buque norteamericano.

Para volver a la cuestión de la ayuda que los Estados Unidos deberían prestar a Italia, ella puede resumirse como sigue: carbón, trigo y también acero, cañones, municiones y material rodante, pero estos últimos productos son menos importantes.

En los Estados Unidos se cree que las masas populares en Italia viven de "spaghetti" y macarrones, pero podrían vivir sin estos productos, pues su principal artículo de alimentación es el pan, como lo es en Francia, y si el pueblo tuviera que privarse del pan, tal privación ejercería una influencia desfavorable sobre su estado moral.

Desgraciadamente, el gobierno italiano creía que la guerra sería de corta duración y por eso dejó de concluir con los gobiernos aliados acuerdos económicos que le habrían puesto en condiciones de llenar las necesidades más apremiantes del pueblo, y esto explica que Italia espere ahora ayuda de los Estados Unidos.

¿Se da cuenta el pueblo norteamericano de las consecuencias de su abstención de ayudar a Italia? ¿Prevé el resultado de un desastre italiano? Debe tenerse presente que Francia soportó el peso de la guerra desde su comienzo bajo condiciones terribles y que los sucesos de Rusia no están llamados a aliviarle el peso.

LA FRATERNIDAD ENTRE LOS ALIADOS

PARIS, noviembre 13—En el curso de la recepción de que fué motivo el nuevo embajador de Italia, conde Bonin Longare, celebró la fraternidad reinante entre las armas franco-italianas, que fué nuevamente cimentada por el potente concurso que los valientes regimientos franceses aportan a la defensa del territorio italiano, atacado por la coalición enemiga, lo que es una promesa segura de la unión cordial y confiada de ambas naciones que marchan unidas en el camino de la civilización y del progreso.

El presidente de la República, contestándole, proclamó su firme confianza en el porvenir de Italia, declarando:

Nada nos separará. Nuestras banderas tricolores flotan juntas una vez más sobre las tropas fraternalmente unidas. Nuestros intereses son indivisibles. Vuestros votos son los nuestros y vuestras esperanzas las nuestras.

PARIS, noviembre 13—El ministro de Instrucción Pública de Italia hon. Beronini, al agradecer a los señores Lloyd George y Painlev, su solemne afirmación de solidaridad, dijo:

Los heroicos soldados franceses, cruzando los Alpes como legiones indomables, son acogidos con un himno de amor y de reconocimiento.

Todos somos un solo pueblo y un solo ejército.

Italia os afirma que está pronta y decidida a luchar a vuestro lado hasta su último destino.

ROMA, noviembre 13—Los embajadores de las potencias aliadas se reunieron esta tarde en la Consulta.

La conferencia con Sonnino duró hasta las cinco de la tarde.

UNA DECLARACION DE BISSOLATI

ROMA, noviembre 13—Bissolati regresó anoche de su viaje al frente.

Al ser interrogado hoy por los diputados y periodistas que lo visitaron en su despacho ministerial, declaró que tenía el firme convencimiento de que la gravedad del momento será vencida.

Sin duda, añadió, atravesamos un mal momento. Pero tenemos que imponernos una calma absoluta y tener confianza en el valor de las tropas nuestras y de los aliados.

He podido convencerme de que nuestros soldados no han perdido sus calidades bélicas. He recorrido casi toda la línea del Piave, y tuve la oportunidad de asistir a algunos encuentros con las tropas invasoras. Os aseguro que los nuestros se baten con el mismo empuje con que se batían en todos los puntos que habíamos logrado arrebatar al enemigo.

LA REAPERTURA DE LA CAMARA

ROMA, noviembre 13—Reina gran expectativa por la sesión de mañana en Montecitorio.

Esta mañana bajo la presidencia de Marcora y con la intervención de Orlando, se reunieron los cuatro ex presidentes del consejo de ministros, Giolitti, Luzzatti, Salandra y Boselli.

Después de una brevísima discusión, los presentes redactaron una orden del día, en la que afirman la necesidad de la concordia nacional para resistir al enemigo.

La tarea de presentar y desarrollar la orden del día fué confiada a Bonselli, por su calidad de decano de la Cámara, y como una afirmación de ese carácter de concordia nacional, en que se inspira la orden del día, independientemente y fuera de todo partido y toda tendencia política.

ROMA, noviembre 13—Dice el "Giornale d'Italia" que la orden del día Boselli, que será presentada en la sesión de mañana de la Cámara, sostendrá tres puntos principales: la necesidad de la concordia, el propósito de la resistencia a toda costa y la plena solidaridad con los aliados.

SOBRE LA LUCHA EN ASIAGO

ROMA, noviembre 13—Respecto a los pretendidos combates en Asiago que el comando enemigo consigna en algunos de sus partes oficiales, el ministerio de Guerra entregó hoy a la prensa la siguiente nota:

Los partes oficiales alemanes y austriacos anuncian la conquista de la ciudad de Asiago, que se realizó, dicen, después de encarnizados combates en sus calles.

Asiago estaba completamente desierta y reducida, desde mayo de 1916, a un montón de ruinas. Desde hacía varios meses ya no estaba incluída en el interior de nuestras líneas de resistencia.

Una simple línea de escuchas se extendía al Oeste de las casas y de las ruinas. Este es el obstáculo que fué vencido por el enemigo para penetrar en Asiago.

Ningún verdadero combate puede haberse realizado en las calles de Asiago, siendo así que nuestros pequeños puestos eran muy exiguos.

Si el enemigo tuvo la sensación de haber sostenido encarnizados combates en las calles de Asiago, el honor de ello corresponde a algunos de nuestros escuchas, que se replegaron lentamente, sosteniendo un nutrido fuego.

La resistencia se desarrolló en la línea avanzada del Este de Asiago, donde el enemigo, como sus mismos informes lo admiten, fué rechazado por un contraataque, dejando en nuestras manos un cierto número de prisioneros y sufriendo sensibles pérdidas.

DE LA EMBAJADA ITALIANA EN WASHINGTON

WASHINGTON, noviembre 13—La embajada de Italia, en esta capital recibió hoy el siguiente despacho de su gobierno:

La situación en todo el frente ha sido consolidada por numerosos brillantes contraataques llevados por nuestras tropas.

Los veteranos de las brigadas de infantería reconquistaron las posiciones alrededor de Gallio, y después de un sangriento combate cuerpo a cuerpo, ocuparon la ciudad, así como las colinas que la rodean.

Las brigadas que tomaron a Gallio tuvieron que hacer frente al terrible fuego de la artillería alemana.

Tanto los nuestros como el enemigo tuvieron grandes pérdidas.

Entre la línea del Tagliamento y la del Lorenzago, un numeroso destacamento italiano se abrió camino, mediante un furioso ataque a la bayoneta, por entre las fuerzas alemanas que lo tenían cercado.

ACTITUD DE CADORNA

PARIS, noviembre 13 — El diario "Le Temps" publica la noticia de que el general Cadorna declinó el ofrecimiento de representar a Italia en el estado mayor interaliado.

LOS PROFUGOS DE LA REGION INVADIDA

ROMA, noviembre 13—En la Consulta hubo anoche una reunión, a la que además de algunos ministros, asistieron Luzzatti y otros diputados de los distritos invadidos.

Se trató de la forma más rápida y conveniente con que el gobierno debe prestar auxilio a los prófugos.

De acuerdo con lo expuesto por el ministro de Agricultura, Milani, resolvióse que los prófugos campesinos fuesen enviados, con sus familias, a las provincias donde, por la falta de brazos los trabajos agrícolas habían sufrido paralización.

NOTICIAS DE LA ZONA OCUPADA

NUEVA YORK, noviembre 13—Un telegrama recibido del cuartel general italiano, dice que las informaciones que llegan de los territorios ocupados por los austro-alemanes indican que las ciudades de Cividale y Palmanova, están casi completamente destruídas por el bombardeo y los incendios.

Cuando los austriacos entraron en Gorizia, ordenaron que la población iluminara en señal de regocijo, y hubo que cumplir la orden bajo la amenaza de pena de muerte, para los contraventores. La bandera austro-húngara flamea de nuevo en el castillo de Gorizia.

En los astilleros de Monfalcone se trabaja ahora con gran actividad, y los austriacos se apoderaron de los buques en reparación que los italianos abandonaron allí al retirarse.

Los italianos habían instalado en Monfalcone un observatorio, desde el cual el rey Víctor Manuel observaba a menudo la península de Istria.

EL KAISER EN EL FRENTE

NUEVA YORK, noviembre 13—Comunican de Amsterdam que, según noticias procedentes de Gorizia, el emperador Guillermo, llegó el domingo al frente italiano, donde se reunió con el zar Ferando de Bulgaria y el emperador Carlos. Felicitó a este último por haber escapado al peligro en que le puso su reciente accidente.

BATALLONES DE VOLUNTARIOS

ROMA, noviembre 13—Se forman en todas las provincias batallones de voluntarios, cuyos jefes organizadores pidieron a la autoridad militar un puesto de honor en el frente.

Son numerosos los socialistas que renuncian al partido y se alistan en los mencionados batallones.

El personal de las fábricas de municiones de Reggio Emilia, pidió ser enviado al frente de batalla.

PROPOSITOS DE GIOLITTI

ROMA, noviembre 13 — Giolitti mantiene en absoluto su propósito de no recibir periodistas.

Sus amigos dicen que el ex presidente del consejo declaró que desde hace tiempo había olvidado la obstinada campaña que le hacían los diarios, y que piensa hacer declaraciones tales que modificarán fundamentalmente el concepto en que le tenían ciertos círculos políticos.

EL GENERAL FAYOLLE

ROMA, noviembre 13—Los diarios publican retratos y biografías del general Fayolle, designado para mandar las tropas francesas que se encuentran en el frente italiano.

DIVERSAS

PARIS, noviembre 13—"Le Petit Parisien" publica un conmovedor relato de la travesía de los Alpes por algunos contingentes franceses, que trasportaron a lomo de mula, como lo hizo Bonaparte, cañones y municiones, teniendo las operaciones maravilloso éxito, por la vía que Napoleón hizo construir a través de un desfiladero de 2.000 metros de altura, para conservar un acceso practicable hacia Italia, feliz precaución hoy aprovechada.

ROMA, noviembre 13—En la "Gaceta Oficial" se trascribe el decreto que contiene las atribuciones conferidas a los subsecretarios del Interior (informaciones y censura) y al comisario de volación.

ROMA, noviembre 13—En el acuerdo de ministros de ayer, se resolvió designar las personas que deberán ocupar el cargo de altos comisarios en las regiones del Veneciado, y a los cuales se les confiarán amplias facultades para la reorganización de los servicios civiles.

FRANCIA

Fallecimiento de un senador

PARIS, noviembre 13—Se anuncia que falleció, a los 74 años de edad, el senador por el departamento de la Dordogne, M. Jean Joseph Peyrot, miembro de la Academia de Medicina, y autor de numerosas obras sobre medicina, que gozan de autoridad.

La salud de Freycinet

PARIS, noviembre 13 — Se anuncia que se ha producido una mejoría en el estado del ex presidente del consejo, M. de Freycinet.

ESTADOS UNIDOS

El fallecimiento de Liluo Kalani

NUEVA YORK, noviembre 13 — Telegrafían de Honolulu que las

TELEGRAMAS PUBLICADOS EN LA SEGUNDA EDICION DE AYER

LA CAMPAÑA DE PRIMAVERA

LONDRES, noviembre 13 — El "Daily News" publica un despacho de Rotterdam en que se anuncia que el mariscal Hindenburg y el general Ludendorff están estudiando el plan del futuro desarrollo de los recursos de hombres para el gran esfuerzo que realizarán en la primavera.

Se aumentará la producción de material de guerra y para este efecto se dictará un decreto sobre la reorganización de los servicios auxiliares. Esta ley facultará a las autoridades para llamar al servicio a los hombres entre 17 y 60 años, incluyendo también a los austriacos.

Los que traten de eludir el servicio serán condenados a seis meses de prisión o a una multa de diez mil marcos.

COMUNICADO BRITANICO

LONDRES, noviembre 13 — Se publicó en esta capital el siguiente comunicado oficial sobre las operaciones en la Palestina:

"Los turcos organizan sus posiciones detrás del brazo septentrional del Wadi-Sukereir, estrechándose hacia el Sudeste, para cubrir Beitjibrig y Hebron.

"Nuestra caballería hizo algunos progresos hacia El-Tine, mientras durante la noche las tropas escocesas atacaron el flanco derecho enemigo tomándole una ametralladora.

"Continuamos recogiendo gran cantidad de material de guerra de toda clase, abandonado por los turcos. Entre ese material figuran numerosos vagones en buenas condiciones."

COMUNICADO BELGA

PARIS, noviembre 13 — Anuncian del Havre que se publicó anoche en esa ciudad el siguiente comunicado oficial belga:

"Durante la noche uno de nuestros destacamentos efectuó con éxito una incursión contra las posiciones enemigas de la granja de Trestyde. Después de infligir numerosas bajas al enemigo y volar uno de sus refugios regresamos con algunos prisioneros.

Las baterías de Schoor, Keyes, Poerst y Wessen dirigieron un fuego destructor contra las organizaciones enemigas cerca de Dixmüde. En represalia los alemanes lanzaron granadas con gases contra las baterías emplazadas cerca de Oudecapelle y Whmizen.

Durante el día disminuyó ligeramente el fuego de la artillería."

EN EL FRENTE ITALIANO

NUEVA YORK, noviembre 13—El corresponsal de la agencia Associated Press en el cuartel general italiano comunica lo siguiente:

No tuvieron éxito alguno las operaciones que el enemigo realizó en el Nordeste con objeto de cercar a los italianos, de modo que desapareció casi por completo la amenaza que existía para el ala izquierda y puede considerarse terminada la concentración del ejército italiano en la nueva línea de defensa.

La tropa ocupa ya sus posiciones, están listas las trincheras y los emplazamientos de las baterías y los italianos están preparando la nueva batalla con un excelente espíritu y una resolución firme que se nota en todo el ejército, desde los generales hasta los más humildes soldados.

Con la retirada de una parte de los italianos del distrito de Carnia, el frente principal llegó a formar una línea compacta que se extiende unas veinte millas a lo largo de las defensas del río hasta el mar.

Los aliados están representados en el nuevo frente, por cierto número de baterías inglesas traídas del Carso y también de Inglaterra; y provocó gran satisfacción y entusiasmo el anuncio de que los aliados seguirán enviando refuerzos y que no omitirán esfuerzo alguno para impedir nuevas invasiones. Contribuyó también a acrecentar la confianza en los aliados, la presencia de los estados mayores británico y francés en el nuevo frente.

Se puede decir que la actual línea es la primera que el alto comando toma seriamente en consideración, pues las del Tagliamento y del Livenza debían servir sólo para retardar el avance del enemigo. Esta información la tuve hace ya diez días, pero no la pude divulgar.

FALLECIMIENTO DE LA EX REINA DE HAWAI

WASHINGTON, noviembre 13 — Anuncian de Honolulu que en todo el archipiélago se hacen preparativos para rendir el último tributo a la ex reina Lilnokalani, fallecida ayer.

Los antiguos jefes se reunieron hoy en Honolulu para velar el cadáver, que ha sido colocado en una capilla ardiente hasta el sábado próximo que se efectuará el sepelio.

LOS MUTILADOS AL FRENTE

ROMA, noviembre 13 — Informan de Milán que anoche partió para la zona de guerra el primer grupo de oficiales y soldados mutilados e inválidos. La partida dió motivo a una grande y magnífica manifestación patriótica en las calles. Los representantes de las asociaciones y una enorme muchedumbre saludaron a los inválidos, cantando himnos patrióticos. Las señoras y señoritas arrojaron flores. Numerosos oficiales y soldados aliados se mezclaron a la muchedumbre, aclamando a los que salían. Estos estaban orgullosos y conmovidos por esa grandiosa manifestación.

SALUDO A UN JEFE FRANCES

MILAN, noviembre 13 — Los representantes de varias asociaciones fueron a hacer una visita en su hotel comandante francés Ficher.

El abogado Bozi, hablando en nombre de todos los visitantes, saludó al representante del ejército aliado. El comandante Ficher le contestó, expresando su plena confianza en los destinos de los aliados. Según el diario "Il Corriere della Sera", el alcalde doctor Caldara, que es socialista, visitó también al comandante Ficher.

ACCIDENTE A UN PAILEBOTE ARGENTINO

MONTEVIDEO, noviembre 13—Zafó el pailebote argentino "Beatriz Amanda I", que había varado en el banco de Santa Lucía, siendo remolcado hasta este puerto.

MONTEVIDEO, noviembre 13 — Llegaron por vía fluvial dos tripulantes del pailebote argentino "Beatriz Amanda I". Dicen que han sufrido grandes penurias pues soportaron dos temporales, uno el día 8 y el otro ayer.

El barco hace agua; venía excesivamente cargado con sal. El patrón y un marinero, por cuya suerte se temía, se sabe que vienen por tierra a pie.

Fiscalización de fondos — El homenaje a Irureta Goyena — Razones para su no aceptación.

MONTEVIDEO, noviembre 13—Se expidió un extenso decreto estableciendo el procedimiento que deberán observar las oficinas públicas para facilitar la fiscalización de los fondos que manejan y metodizar la rendición de cuentas.

—El doctor José Irureta Goyena declinó el homenaje que se le preparaba. Se explica así:

La falta del gobierno al haber rehusado un nombramiento propuesto por un consejo ilustre, a pedido de los estudiantes, además de no ser de las que producen alarma y de hallarse atenuada por el excelente nombramiento del doctor Lagarmilla, no tiene por qué traducirse en un homenaje a mi persona. A mí me basta y me sobra con la intención del homenaje, que servirá para demostrarme que en este generoso país el más modesto de los ciudadanos puede alcanzar los galardones del patriciado, sin otros títulos que los de obrar siempre con sinceridad y honradez.

Declino, pues, inapelablemente la demostración, y la agradezco con toda el alma, como puede agradecer un hombre bueno un honor inmenso que no merece.

RATIFICACION DE LA NUEVA CONSTITUCION

MONTEVIDEO, noviembre 13 — Las autoridades del partido nacionalista realizan una activa propaganda en toda la República, en favor de la ratificación de la nueva Constitución, la que se efectuará en acto plebiscitario popular el 25 del corriente mes.

"La Razón", ocupándose editorialmente del asunto, dice:

¿Puede acaso entonces decir la oposición que una reforma realizada así, elimina y anula la personalidad del señor Batlle?

Sería difícil probarlo. Algunos principios proclamados por aquel ilustre demócrata, los esenciales, quedarán vigentes en la nueva Constitución.

Cuando se celebraban conferencias entre ciudadanos colorados y nacionalistas para arbitrar soluciones constitucionales, se dijo, también, que fácilmente quedaba eliminada la candidatura Batlle.

No hubo tal cosa entonces. Lo que hubo fué que Batlle, con patriótico desprendimiento, se adelantó a decir en la oportunidad de aquellos sucesos que consideraba preferible una buena reforma constitucional de acuerdo con los intereses del país al triunfo de su candidatura. Puede decirse ahora que la reforma está hecha. No será una obra perfecta, ni la que sustentó en sus propagandas doctrinalistas el partido colorado. Es sin embargo muy superior a la Constitución de 1830. ¿Será una prenda de paz que asegure el normal ejercicio de las instituciones con estímulo para todas las actividades de la democracia? El tiempo lo dirá. Ya es bastante que podamos decir sin agriar comentarios y sin volver de nuevo a las pasiones de círculo, que el nuevo código es el resultado de un avenimiento entre partidos sobre ideas superiores de la organización republicana.

MONTEVIDEO, noviembre 13 — El comité ejecutivo nacional del partido colorado General Fructuoso Rivera pasó una circular a las comisiones departamentales diciendo que la convención resolvió que la agrupación no concurrirá oficialmente a los comicios, pero admite que lo hagan votando por "no" los correligionarios y grupos partidarios que lo deseen.

MONTEVIDEO, noviembre 13—Se confirma la noticia de que la fracción radical nacionalista, por acto de disciplina partidaria, votará en favor de la aprobación de la nueva Constitución.

—Los periodistas se preparan a celebrar la fiesta anual del gremio.

ACTUALIDAD

Una cuestión nacional

El estado de cosas creado en la provincia de Tucumán por las sucesivas actitudes del señor Bascary, ha dejado de ser un conflicto local para convertirse en un problema nacional.

El gobierno ilegal que desempeña aquel ciudadano, ofrece nuevas sorpresas a medida que trascurre el tiempo. Clausura de la Cámara de Diputados, primero, y del Senado en seguida, negativa a entregar el mando al gobernador legal, entrada violenta de la policía en domicilios privados, detenciones arbitrarias, violación de fueros parlamentarios, desconocimiento de la justicia federal, extrañamiento de legisladores, y, por último, como coronamiento de esa serie de episodios, el manifiesto en que el detentador del poder, señor Bascary, tiene la franqueza, digna de mejor destino, de asumir la responsabilidad de los atropellos, declarando, en la misma oportunidad, que la clausura de las Cámaras se debe a que, a su juicio, no han surgido de un veredicto popular.

Cuando en una provincia, un ciudadano que detenta el poder, realiza actos y hace declaraciones semejantes, a la opinión de toda la República no le es posible permanecer indiferente. La expectativa que en ella suscitan aquellos acontecimientos, ha ido creciendo a medida que se acumulaban las arbitrariedades. Ya no se trata de conflictos locales, en que la subversión de alguna regla fundamental pueda encontrar en la misma provincia el remedio adecuado, sin necesidad de llegar al extremo doloroso para la práctica de las instituciones federales, de la intervención del poder central. En esta emergencia, la situación es bien diversa. La opinión asiste atónita al derrumbamiento de todo el armazón institucional. No ha quedado una sola pieza sin ser afectada. La crisis es completa. Y aun cuando los hechos están a la vista y no se puede negar la evidencia, el ciudadano que usurpa el poder se ha encargado de dirigirse al pueblo para ratificarlos y agravarlos con las declaraciones que constituyen el comentario público.

Mientras se desarrollan esos acontecimientos las Cámaras nacionales están en receso. El Poder Ejecutivo no las ha convocado todavía a sesiones extraordinarias, a las cuales tienen que ser llamadas, según se sabe, en virtud de otros asuntos impostergables. Al producirse la clausura de la legislatura tucumana, aquel poder no intervino para obligar a restablecer el imperio de la Constitución, al gobierno que cometió ese desmán. En buena lógica, su actitud ha debido responder al propósito de que en última instancia la sanción fuese decretada por el Congreso federal. La agravación de los sucesos impone este recurso, y las alabanzas inusitadas que el señor Bascary prodiga al Presidente de la República, al "apóstol de las reivindicaciones", harían indispensable seguir ese camino, si éste no fuese el único que señala la doctrina constitucional. Si no fuese así, el tiempo que ha trascurrido desde que el señor Bascary hizo tabla rasa de las instituciones provinciales, a la vez que agregaba una incursión en las federales, podría inducir a creer que el Poder Ejecutivo vacila y que en sus deliberaciones se medita el propósito de completar la obra destructiva, sancionándola con el peso de la fuerza federal, sea que ésta se limitase a reanudar lo ya hecho, o a complementarlo declarando la caducidad de todos los poderes.

El momento es grave para la suerte de las instituciones. Hay que abrigar la esperanza de que los mandatarios llamados a intervenir en la solución, sabrán desprenderse de las ofuscaciones partidistas, para no tener otro dogma que el respeto a las leyes y a la Constitución.

El Poder Ejecutivo ha de reconocer que él no está en aptitud de erigirse en juez. Las prescripciones constitucionales y las circunstancias especiales del caso, le indican que debe colocarse a la altura de la situación, entregando al Congreso el conocimiento del asunto. Por más de un concepto, las Cámaras son las indicadas para pronunciar el fallo que se espera con ansiedad, porque, según hemos dicho, el caso de Tucumán no es local, sino nacional, puesto que afecta la suerte de las instituciones federales.

Sumarios escolares

Ha llegado, por fin, a llamar la atención del Ministerio de Instrucción Pública, la excesiva morosidad con que se sustancian y llegan a estado de ser resueltos definitivamente los sumarios a que dan origen los conflictos disciplinarios o administrativos, que con frecuencia alarmante se producen en establecimientos y reparticiones sometidos a su autoridad.

Hemos insistido muchas veces acerca de los perjuicios que a los institutos docentes y al personal que los sirve, ocasionan la duración innecesaria de tales procesos y el retardo en cerrarlos con las providencias que correspondan.

Hay incidentes perturbadores de la buena marcha de las casas de estudio, que empezaron uno, dos y hasta tres años atrás, y que todavía no se han terminado, o porque las investigaciones se prolongan por motivos injustificables o porque, ya ultimadas, los legajos esperan meses tras meses el decreto o la resolución superior que dirima las querellas y remueva las causas que les dieron origen.

En más de un caso pende del trámite final, no solamente el restablecimiento de la tranquilidad en las labores de escuelas y colegios, sino hasta la reputación personal y profesional de los educadores comprometidos por denuncias o acusaciones que importan cargos deprimentes.

De manera que todo aconsejaría seguir procedimientos expeditivos que, abreviando términos y previniendo manejos dilatorios, pusieran en claro los hechos y colocasen al ministerio en aptitud de extirpar rápidamente y con mano firme, las disputas que anarquizan a los cuerpos docentes y ejercen influencia perniciosísima en el ánimo de los alumnos.

Si, contrariando su carácter típico, los sumarios no concluyen nunca, la subversión se debe, por una parte a, que los encargados de levantarlos se conducen a la manera de pesquisantes enviados en el detalle y en el abuso de la papelería oficinesca, descuidando lo esencial para enredarse y perderse en lo subsidiario, y por otra, a que las partes que controvierten encuentran tolerancias para obstruir con argucias de todo género el esclarecimiento de la verdad.

Hemos dado cuenta últimamente de la treta que consiste en recusar a los inspectores que llevan a efecto las averiguaciones, imputándoles parcialidad y otras irregularidades en el desempeño de sus funciones. Aunque tales actitudes no tengan fundamento atendible, la deferencia contraproducente con que son acogidas determina a menudo el relevo de los comisionados, lo que, como es fácil inferirlo, hace inevitable la pérdida de tiempo, sin lograr que los reemplazantes corran la misma suerte de sus predecesores.

La información que publicamos ayer, procedente de Río Cuarto, ilustra bien la táctica obstruccionista. Con ocasión de la huelga de estudiantes que estalló en el colegio nacional de dicha ciudad han intervenido ya dos inspectores, y ahora se solicita la presencia de un tercero porque el conflicto sigue en pie. Algo por el estilo ocurre en el Rosario y podrían citarse otros antecedentes, como el de la escuela industrial de La Plata, para demostrar que las incidencias retardatarias se difunden como un sistema.

Puesto que el Ministro de Instrucción se manifiesta decidido a impedir que los sumarios se eternicen, sería oportuno que dictase algunas normas precisas de procedimientos para levantarlos dentro de plazos perentorios, y para evitar las tretas con que los interesados estorban la acción de los funcionarios que en ellos intervienen.

Y como la sugestión del ejemplo es decisiva, convendría asimismo que se abocase el estudio de los procesos que tiene a despacho, y los resolviese sin más demora.

APUNTES PARLAMENTARIOS

PRESUPUESTO PARA 1918

EL IMPUESTO A LAS CARRERAS

La comisión de presupuesto, con asistencia del Ministro de Hacienda, continuó ayer ocupándose en la ley de gastos para el año próximo, en la parte que concierne a las disposiciones de orden general.

Se consideró en primer término, la escala de rebaja de sueldos de la administración, que con carácter autoritativo formuló el poder administrador. Sobre este particular, el diputado Goyeneche propuso a la comisión que la rebaja se hiciera efectiva, siempre con el carácter antes mencionado, a partir de los sueldos de 201 pesos; de modo que los sueldos hasta 200 pesos inclusive, no sufrirán rebaja, bien entendido que el Poder Ejecutivo podrá llevar a la práctica o no esta escala de disminuciones, la cual ha sido fijada por la comisión, de acuerdo en un todo con el proyecto enviado a su consideración, y que dimos a conocer oportunamente. Esta escala de disminuciones no comprenderá a las dietas legislativas, en razón de la rebaja de que ellas han sido objeto.

El diputado Echagüe hizo la misma proposición que el año anterior, en virtud de la cual, todo puesto que vacare en la administración, sólo podrá ser provisto por decreto firmado en acuerdo de ministros; esta indicación fué rechazada.

Por moción del diputado Goyeneche se incorporó a la ley general un artículo que faculta a la Sociedad de Beneficencia, para invertir en gastos generales todas las economías que se hagan en las distintas instituciones dependientes de la misma.

Por moción del diputado Justo, se incluyó en la ley general otro artículo, en virtud del cual en las escuelas superiores de la capital no podrá funcionar ninguna clase de quinto y sexto grados con menos de 40 alumnos de inscripción.

La comisión se ocupó después en el proyecto del Poder Ejecutivo, tendiente a establecer un impuesto de 50 centavos por cada boleto que se expida en los hipódromos y esto motivó un cambio de ideas que continuará hoy. Según nuestros informes, es muy posible que este proyecto no sea sancionado por la comisión.

La misma trató también de las reformas a la ley de patentes que han sido consideradas por la subcomisión encargada de estudiar el régimen impositivo. Sobre este particular, se armonizaron ideas, sobre todos los puntos de esas reformas, y falta únicamente formular la redacción del despacho, lo cual se hará en la tarde de hoy.

—

Un núcleo de representantes de compañías de seguros nacionales y extranjeras, presentó ayer una nota a la comisión de presupuesto, para solicitar que se mantenga la actual escala de patentes en la ley en vigor, y no se apruebe el proyecto de reformas que despachará la comisión, en la parte que establece que las patentes serán reducidas a la mitad de su valor cuando los seguros sean hechos por particulares o empresas no constituídos en compañías. Por último, solicita la nota que no se haga responsable a las compañías de seguros de las infracciones de los corredores.

EL PROBLEMA DE LA DESOCUPACION

Propósitos del Poder Ejecutivo

El Poder Ejecutivo se ha ocupado, durante los últimos días, en contribuir a la resolución del problema de la desocupación, por medio del trasporte de obreros desde los distintos puntos de la República hasta la capital federal, para luego distribuirlos en las regiones del país que reclamen el concurso de braceros.

Se trata de movilizar la gran masa de trabajadores diseminados hoy en el territorio argentino, gran parte de la cual se encuentra estacionada en las campañas sin elementos, ni recursos para trasladarse a las zonas donde, por la intensificación de las labores, el alza de los salarios es extraordinaria en determinadas épocas del año.

De acuerdo con estos propósitos, el Poder Ejecutivo ha obtenido el trasporte ferroviario gratuito de obreros desde las distintas regiones del país hasta la capital federal, donde serán alojados, por cuenta del Estado, en el hotel de inmigrantes y gradualmente distribuídos en aquellos puntos de la República cuyas actividades así lo requieran.

ASUNTOS INTERNACIONALES

LIGA PRO NEUTRALIDAD

En San Juan se ha constituído un comité neutralista, bajo la denominación de Liga Nacionalista.

—

Esta noche, a las 8.30, en el local de la calle Montes de Oca 1643, se realizará la conferencia pública neutralista organizada por el comité de Barracas.

Harán uso de la palabra los señores Belisario Roldán, Alfredo Colmo, Corvalán Mendilaharzu, Rodríguez Egaña, L. Molina Carranza y J. B. Martínez.

EL EX MINISTRO ALEMAN

Con la autorización del caso, el ex ministro alemán, señor Luxburg, vendrá a Buenos Aires desde Martín García para pasar 24 horas en ésta.

El ex representante imperial tiene siempre el propósito de embarcarse en el "Hollandia" para los Países Bajos, de donde seguirá viaje al territorio alemán.

COLEGIO MILITAR

LOS NUEVOS OFICIALES

Continuaron ayer en el Colegio Militar los exámenes de fin de curso que, según lo hemos informado, se iniciaron el lunes próximo pasado, de acuerdo con lo establecido en los reglamentos. Las pruebas durarán toda esta semana, y por los resultados obtenidos en los primeros días, cabe esperar que se obtendrán buenos resultados generales.

En cuanto a los nuevos oficiales que egresarán este año de ese instituto, su número alcanzará seguramente a la totalidad de los que han llegado al tercer año, cincuenta cadetes de las diferentes armas, con lo que se incorporará el año próximo un buen contingente a la oficialidad del ejército. La nómina de los nuevos oficiales, salvo pequeñas modificaciones que pueda sufrir a último momento, es la siguiente:

Gustavo Axel Adlercreutz, Eduardo R. Anselmo, Juan Berreta, Cristóbal Caballero, Luis Cambiaso, Luis Carné, Mateo G. Dillón, Oscar Eglis, Juan Eliss, José L. Espel, Martín L. Erdozain, Guillermo C. Gentá, Enrique Gómez Medina, Emilio López, Francklin Lucero, Rodolfo Luque; Julio A. López, Esteban Martini, Juan M. Mocellini, Enrique J. Plantón, Juan Víctor Pollero, Héctor Perrugoría, César Quintana, Juan José Tasso, Claudio Tessler, Salvador Anadón, Luis Alderino, Oscar Blasco, Francisco J. Barrera, Emilio Correa Morales, Antonio Comendez, José Corti, Domingo Cortese, Alberto C. Da Rocha, Enrique D. González, Jorge F. Gómez, Francisco Ramírez López, Ernesto Navarre, Juan B. Ocampo, Emilio Olsen, Andrés Pont Lezica, Rafael Reynoso, Carlos Rodríguez Jurado, Claudio Rosales, Ricardo Ruiz de los Llanos, Hermenegildo San Martino, Raúl J. A. Solá, Joaquín Saurí, Plácido J. Vilas, José D. Molina.

Terminadas las pruebas actuales, se iniciarán los trabajos prácticos, después de los cuales se dará el decreto de promoción de los nuevos oficiales. Como es costumbre anualmente, se repartirán en un acto público, los premios que otorgan el Ministro de Guerra, al mejor cadete, y la sociedad Pro Patria, al que ha obtenido durante el año las mejores notas.

Para el primero, los compañeros por votación indican el que es merecedor del premio, y para el último, parece que se señalará al cadete Gustavo Axel Adlercreutz.

PETROLEO DE COMODORO RIVADAVIA

Visita presidencial

En nuestra edición anterior anunciamos que el Poder Ejecutivo designó al capitán de fragata Felipe Fliess, para dirigir la explotación de petróleo de Comodoro Rivadavia, a cuyo efecto, de un momento a otro saldrá con destino a ese punto el crucero "Patria" llevando al personal de la marina que secundará a dicho jefe en su acción.

Piensa el Poder Ejecutivo enviar a la zona de Comodoro Rivadavia un batallón de artillería de costas, con dotación completa, para que fije su residencia allí con carácter permanente.

El capitán de fragata Fliess, actuará en sus nuevas funciones con carácter provisional, hasta tanto el Presidente doctor Irigoyen pueda trasladarse a Comodoro Rivadavia, donde reunirá elementos de juicio para la definitiva organización de la dirección de los trabajos.

El doctor Irigoyen se trasladará a dicho punto en un buque de la armada.

CARCELES DE LOS TERRITORIOS

Remoción del personal directivo

El Ministerio de Instrucción Pública dictó ayer una resolución, por la cual se dispone que el señor Osvaldo V. Aguilar, director interino de la cárcel de Santa Rosa (Pampa) pase a ocupar la dirección de la cárcel de Misiones, cargo del que es titular y que desempeñaba por disposición del gobernador el encargado de marcas de la gobernación.

Por la misma resolución el director de la cárcel de Santa Cruz, señor Felipe J. Delfino, pasa a la dirección de la cárcel de Santa Rosa, y a la de Santa Cruz, en reemplazo del señor Delfino, el señor José María Pérez, a quien se le dan por compurgadas con los tres meses de suspensión que sufrió las faltas cometidas en el desempeño de la dirección de la cárcel de Santa Rosa.

Dispone, finalmente, la resolución ministerial, la suspensión por un mes, del subdirector de la cárcel de Santa Rosa, señor Juan A. López, obligándosele, al mismo tiempo, a demandar ante los tribunales al señor Severo González, por las acusaciones formuladas por éste contra él.

CONFLICTOS FERROVIARIOS

POLEMICAS POR NOTAS

LOS SERVICIOS DE CARGA

Se intima su restablecimiento

ACTOS DE VIOLENCIA

Individualización de los culpables

DENUNCIAS ANTE LOS JUECES— CIRCULAR A LAS EMPRESAS

El Ministerio de Obras Públicas pasó ayer una nota-circular a todos los representantes de las empresas de ferrocarril, en la que dice que en las diversas denuncias sobre actos de depredación en los bienes de su propiedad, durante la pasada huelga, no se ha dejado constancia de las medidas tomadas por las compañías, para individualizar a los que pudieran resultar culpables de esos actos.

Sírvase usted, en consecuencia, agrega la nota, poner en conocimiento de este ministerio las medidas adoptadas en cada caso por esa empresa, haciéndole saber ante qué jueces u otras autoridades ha formulado las correspondientes acusaciones o denuncias que habiliten a este ministerio para tomar, por intermedio de la dirección general de ferrocarriles, la intervención que pueda corresponderle.

SERVICIOS DE CARGAS — EMPRESAS EMPLAZADAS PARA RESTABLECERLOS.

Con motivo de la nota del ferrocarril Oeste al Ministro de Obras Públicas, para poner en su conocimiento que ha resuelto clausurar el servicio de cargas en sus líneas, el ministerio se dirigió al representante legal de la empresa para hacerle saber que, no existiendo causas de fuerza mayor que autoricen esa medida, debe proceder a su restablecimiento dentro del término de cuarenta y ocho horas.

Dice luego la nota:

Al mismo tiempo, y dada las manifestaciones del señor gerente de esa empresa hechas públicas en LA PRENSA de la fecha, de las que resulta que ha puesto en vigor en sus líneas el "proyecto de reglamento" sometido a la aprobación de la dirección general de ferrocarriles sin esperar esa aprobación, o la reglamentación de esos servicios por dicha repartición, en orden al art. 19 del decreto de 11 de octubre próximo pasado, debo recordar a usted que, tal como lo dispone la ley general de ferrocarriles y lo han reconocido los representantes expresamente en sus comunicaciones a este ministerio, la facultad de reglamentar esos servicios es exclusiva del Poder Ejecutivo sin perjuicio de los reparos que las empresas puedan oponer cuando esa reglamentación llegara "a vulnerar derechos inalienables de las empresas, amparados por la Constitución y las leyes", lo que no ocurrirá en ningún caso.

Sírvase, en consecuencia, añade, impartir las órdenes necesarias para que se deje sin efecto la aplicación del proyecto de reglamento a que me refiero, y restablecer el servicio de cargas en la forma arriba expresada.

—También el Ministerio de Obras Públicas contestó la nota presentada por la Compañía General de Ferrocarriles de la Provincia de Buenos Aires, que publicamos en nuestro número anterior, en la que manifiesta su propósito de clausurar los servicios de carga.

Dice la nota del Ministerio a este respecto que dadas las causales expuestas por el representante legal, la medida de reducción de trenes de carga y el propósito confesado de suprimirlos en absoluto resultan excesivos y perjudiciales en sumo grado al servicio público y a los intereses de la zona servida por esa empresa.

No hay, por otra parte, disposición alguna en la ley, agrega, que autorice las medidas adoptadas por el señor representante legal, ya que de la simple enunciación de las causales referidas resulta no tratarse de un caso de fuerza mayor, por lo que el ministerio se ve en la necesidad de intimar a la empresa que restablezca los servicios reducidos dentro del término de 48 horas.

El ministro hace presente "que el decreto de 11 de octubre último establece en su art. 2o., inciso C que la jornada diaria normal de dos servicios de trenes de carga es de 10 horas, o sean 60 horas por semana como máximo, en forma tal que la empresa puede exigir de su personal cuando las necesidades del tráfico lo impongan, hasta 12 horas de servicio, incluyendo el tiempo para tomar y dejar la máquina y comer, a condición de que no se exceda el ciclo máximo de las 60 horas durante dos seis días de trabajo.

Tal es la interpretación ya aceptada por las diversas organizaciones gremiales del tráfico.

PEDIDO DE FUERZAS EN EL PACIFICO

La empresa del ferrocarril Buenos Aires al Pacífico dirigió una nota al Ministro de Obras Públicas en la que solicita el envío de fuerzas nacionales a los talleres de Alianza y Junín, pues se teme un movimiento huelguista.

LA JORNADA DE OCHO HORAS

El director de la compañía General de Ferrocarriles de la Provincia de Buenos Aires ha enviado al Ministro de Obras Públicas una comunicación, en la que hace saber a dicho funcionario que la Federación Obrera Ferroviaria ha repartido entre los obreros que trabajan en las líneas de la misma un manifiesto, en el que les expresa, que según el decreto del Poder Ejecutivo de fecha 11 de octubre próximo pasado, "el horario para los peones de cuadrilla debe interpretarse como de ocho horas de trabajo efectivo "incluyendo" el tiempo de ir y venir al punto del trabajo", y los incita, además, a no trabajar en otras condiciones.

Al trascribir el volante, expresa la dirección del ferrocarril, que como los obreros aseguran poseer una comunicación del Ministerio de Obras Públicas, firmada por el ministro del ramo, en la que se afirma que el tiempo de trabajo del personal debe computarse en esa forma, recuerda que el decreto respectivo, publicado el 17 de octubre en el número 7115 del "Boletín Oficial", dice al respecto:

"La jornada de diez horas a que se refiere el inciso e, para los peones de cuadrillas, debe interpretarse como de ocho horas de trabajo efectivo, "excluyendo" el tiempo empleado por el personal para trasladarse del punto de residencia al de trabajo."

En el mismo sentido, agrega la nota, el ministro ha precisado la interpretación del texto del decreto en diversas entrevistas, y añade que debe tratarse de un error de copia, que es necesario rectificar cuanto antes.

Como sanción de lo ocurrido, expresa en seguida la comunicación, que ya ha destituído al guarda que distribuyó el documento y disminuídos proporcionalmente los sueldos de las cuadrillas que lo acataron.

—En contestación a esta nota, el Ministro de Obras Públicas se dirigió al representante de la compañía para manifestarla que procede que lleve la correspondiente denuncia ante la autoridad competente, a fin de tratar de individualizar al autor o autores responsables de esa incitación a la huelga.

En cuanto a la interpretación del decreto de 11 de octubre, en lo que se refiere a los peones de cuadrilla, agrega la nota, que debe entenderse tal como fluye de su texto, "en el sentido de que la jornada de 10 horas comprende el tiempo necesario para trasladarse al punto de servicio, a fin de que esos peones hagan ocho horas de trabajo efectivo, tal como lo dispone el artículo 1.o del decreto referido".

La parte de la nota que se refiere a una circular de la Federación Obrera Ferroviaria, añade, es extraña completamente a toda intervención del ministerio.

DESMANES EN LA LINEA DEL OESTE — INTERVENCION DEL FISCAL FEDERAL.

El Ministerio de Obras Públicas acusó recibo de las notas dirigidas a la dirección general de ferrocarriles por la empresa del Oeste, por las que éste hace conocer diversos actos de depredación cometidos en bienes de su propiedad, "que se suponen", dice la contestación, "ejecutados por obreros de la misma, así como otros hechos que atentan a la seguridad y regularidad del servicio de trenes".

En contestación, dice la nota del ministerio que ha pasado la denuncia sobre incendios y demás destrozos al procurador fiscal de La Plata para que, en la brevedad compatible con las atenciones de su cargo, inicie las gestiones tendientes al esclarecimiento de los hechos criminales denunciados, tratando de individualizar a sus autores.

Respecto de las denuncias relacionadas con el abandono de su servicio en varios casos por el personal de máquinas, agrega la nota, sin individualizar en uno solo a sus autores para que este ministerio pueda adoptar las medidas propias de cada caso, previa la investigación que corresponde, debe recordar al señor representante legal que se halla obligado a proceder en orden a lo que dispone el artículo 80 de la ley 3873, bajo la sanción que el mismo pronuncia, a efecto de que sean castigados los autores de esos hechos, de acuerdo con lo que dispone el artículo 84 de la misma ley.

—

Hemos recibido una comunicación de la gerencia del ferrocarril del Oeste, en la que manifiesta que a raíz de la nota enviada por ella a la Dirección General de Ferrocarriles, respecto al descarrilamiento del tren de hacienda en las cercanías de Bragado, la Federación Obrera Ferroviaria ha manifestado que sus asociados no han tenido participación alguna en el suceso, hecho que le obliga a declarar que el estado de ánimo del personal de los ferrocarriles "se debe única y exclusivamente a la pródica malsana y violenta de los órganos por medio de los cuales suelen los gremios exteriorizar sus ideas y aspiraciones, como asimismo a los volantes de propaganda que se han repartido en toda la República. Tanto en unos como en otros se incita mediante una pródica furibunda, a provocar atentados de esta naturaleza".

Después de otras consideraciones expresa la nota que "se acaba de recibir un telegrama procedente de la estación Mecha, en el que se comunica que una muchedumbre en la que hay hombres y mujeres armados, patrullan la colonia de empleados, amenazando con toda impunidad a los empleados que pudieran estar dispuestos a trabajar. En consecuencia —añade—no debe extrañar que resulten completamente estériles todos nuestros esfuerzos para organizar el servicio de trenes en ese punto".

EN EL MINISTERIO DE OBRAS PUBLICAS

El Ministro de Obras Públicas no concurrió ayer a su despacho de la casa de gobierno; se ocupó en su domicilio particular en la redacción del reglamento definitivo de trabajo que pondrá en vigor el Poder Ejecutivo dentro de pocos días.

Delegaciones de las asociaciones obreras concurrieron a la dirección de ferrocarriles con objeto de continuar tratando el articulado de la referida reglamentación.

SUSPENSION DE SERVICIOS EN EL OESTE

El representante legal de la empresa del ferrocarril Oeste comunicó ayer al Ministro de Obras Públicas que debido a las amenazas de los huelguistas y falta de protección al personal dispuesto a trabajar y a sus respectivas familias, en Bragado, y especialmente en la Colonia Mecha, se hace imposible mantener el servicio normal de trenes.

En vista, pues, de esta circunstancia, solicito del ministro se sirva disponer la adopción de medidas inmediatas y eficaces, porque de lo contrario mi representada, dice, se verá obligada a suspender desde mañana todos los servicios en la estación Bragado, después que hayan pasado por dicho punto los trenes diurnos.

Agrega que hasta que sea posible evitar nuevos atentados, la susodicha medida importará la suspensión total del tráfico sobre la línea principal desde Chivilcoy a Toay, Carhué, Winifreda, Olascoaga a Timote y Bragado a Bayauca.

INFORMACIONES DE LOS OBREROS

El secretario de la Federación Ferroviaria nos informó anoche que por la tarde concurrió una delegación a la dirección de ferrocarriles para hacer las observaciones a la reglamentación definitiva del trabajo ferroviario que se proyecta, en la parte que se refiere a los ciclos del trabajo del personal de tráfico.

—En Haedo, Briand y Buenos Aires, del Central Argentino, se realizaron anoche conferencias y asambleas de afiliados a la Federación Ferroviaria.

Delegados de dicha sociedad, informaron a los asistentes del estado de las gestiones que se realizan ante los poderes públicos.

NOTA DE LA FRATERNIDAD AL MINISTRO DE OBRAS PUBLICAS.

Suscripta por el presidente y el secretario de La Fraternidad, se nos ha remitido copia de la nota que con fecha de ayer fué entregada al Ministerio de Obras Públicas por dicha sociedad, en respuesta a la presentada por el director-gerente de la empresa de la Compañía General de los Ferrocarriles de la Provincia de Buenos Aires.

Dice la nota de La Fraternidad que a las referencias que en la del expresado director general se hacen sobre la forma en que el personal de máquinas cumple con el decreto del 11 de octubre, afirma que la empresa ha procedido mal al intentar implantar una distribución de las horas de trabajo y descanso que no estaba de acuerdo con la letra y el espíritu del decreto del Poder Ejecutivo y que tampoco estaba autorizada por la dirección de ferrocarriles, según lo manifestó La Fraternidad, categóricamente, el director ingeniero Nogués.

Después se refiere la nota al párrafo que contiene la de la empresa con respecto a las declaraciones formuladas por el presidente de La Fraternidad, sobre el cumplimiento del decreto del 11 de octubre, en el sentido de que los socios trabajaran de acuerdo con éste y no como manifiesta el señor Masle para obligar a las empresas a aceptar la forma en que La Fraternidad interpreta en ese punto el decreto citado.

Termina la nota diciendo que el presidente de La Fraternidad, se expresó en esa circunstancia como tal y no por su cuenta y riesgo, y que si por esa declaración y esa orden cayera dentro de las penalidades establecidas en el artículo 372 del reglamento general de ferrocarriles, desde ahora se somete voluntariamente a quien corresponda, pero que también inmediatamente iniciará las acciones correspondientes para acusar a las empresas de ferrocarriles por violación al decreto del Poder Ejecutivo de fecha 17 de octubre pasado, violación que debería ser penada de acuerdo con lo establecido en los artículos 381 y 382 b del mismo reglamento general.

LAS DECLARACIONES DEL SEÑOR FOSTER — OPINIONES DE LA FRATERNIDAD.

Firmada por el presidente de La Fraternidad, hemos recibido una nota, a propósito de las opiniones formuladas por el señor Foster, gerente del ferrocarril del Oeste, en el reportaje publicado en LA PRENSA de ayer.

CONTRIBUCION AL ESTUDIO DEL PRESUPUESTO NACIONAL

XI

En artículos anteriores pusimos en evidencia que el Poder Ejecutivo, al proyectar las leyes de presupuestos generales para los últimos cinco años, inclusive el venidero, no había consultado la realidad de su propia experiencia y continuaba padeciendo y haciendo padecer al país los efectos de su imprevisión. Ni los tremendos déficit acumulados y en progresión constante, ni el fracaso de sus pintorescos sistemas de recursos, ni la solemnidad de las promesas formuladas en los decretos de presuntas economías bastaron a determinar la reducción de gastos exigida por la actualidad económico-financiera del país. Antes bien, sobre la base de expresas declaraciones del poder administrador, contenidas en documentos dirigidos al Congreso nacional, asentamos la verdad al decir y demostrar con los números respectivos, que las leyes de gastos, votadas por nuestros legisladores constitucionalmente, fueron alteradas, en forma determinante del mayor quebranto de su economía y de la resistencia del tesoro público, por aquellos a quienes la Constitución de la República no autoriza a disponer de los dineros del pueblo.

Al lado de los presupuestos legales han aparecido, en el curso de todos los ejercicios, otros que han concurrido al acrecentamiento de las erogaciones que excedieron a las equilibradas con recursos de posible realización. Las leyes especiales y los acuerdos de ministros sobre dispendios, han dado y dan origen a ese trastorno administrativo.

Referentemente a los gastos votados por los ministros del Ejecutivo, se lee en el mensaje de julio 6 de 1916 (página 13) una admonición que no es posible saber a quién se dirige, por cuanto la formulan ciudadanos que administraban el tesoro fiscal en ese y en el consabido ejercicio durante el cual los gastos extraordinarios llegaron a poco menos de 95.000.000 de pesos moneda nacional. Dice así: "Los gastos por acuerdos de gobierno, que ascienden a pesos 15.394.252.92, deben tender a disminuir, encuadrándolos en cuanto fuere posible dentro de los términos de la ley de contabilidad"; etc. Un poco después, aludiendo a los intereses de los créditos a corto plazo, el mismo mensaje contiene la declaración de que "no podían imputarse al presupuesto, sino que debieron serlo a acuerdos del Poder Ejecutivo". Lo trascripto prueba dos hechos: que el Poder Ejecutivo ignora que la ley de contabilidad está ajustada al precepto de la Constitución que hace residir únicamente en el Congreso la potestad de dar destino a los fondos públicos; y que, no obstante proclamar la irregularidad que comportan los acuerdos sobre gastos no presupuestos, el poder administrador se aparta, prácticamente, de su propio predicamento.

En el cuadro que publicamos ahora, aparecen las sumas, de las autorizaciones de gastos, votadas constitucionalmente; pero según ya está dicho, el total de los presupuestos generales no sirve de índice exacto de las erogaciones. En gran parte, el déficit determinante de la mayor cuantía de la deuda pública tiene origen en las ampliaciones de gastos resueltas en las condiciones que hemos considerado. En cualquier caso el presente cuadro, refiriéndose al costo legal y regularmente previsto de la administración del país, demuestra cumplidamente, que el crecimiento de los dispendios se dijo con brusquedad progresiva, en tanto que las reducciones vienen operándose por grados relativamente insensibles.

A pesar de haber aumentado el presupuesto de 1905 a 1909 en pesos 68.000.000, saltó de 269.230.412.54 pesos del último de estos ejercicios a pesos 420.995.369.33 en el de 1913, es decir, que el salto en un cuatrienio fué de 150.000.000 de pesos nacionales. Fué aquella la época del largo uso del crédito, del florecimiento de los recursos ordinarios y del prurito que inspiraba, a todos los legisladores, el ansia de crear empleos, inventar oficinas, repartir pensiones, subvencionar a entidades reales o ficticias y competir en toda forma con los ministros del Ejecutivo para elevar a cifras delirantes todas las de los gastos a cargo de la comunidad contribuyente.

En 1914 los primeros asomos de la crisis interna, contuvieron el frenesí de los poderes colegisladores; pero no tan en absoluto que no fuese votado un aumento de 29.000.000 de pesos sobre el presupuesto anterior.

Basta el examen de los cuatro primeros totales generales del presente cuadro, para convenir en que un presupuesto general aumentado en pesos 150.000.000 en el curso de cuatro años, podía y debía ser reducido, bajo los apremios de una conjuración de circunstancias críticas, a cifras relacionadas con la visible exageración del crecimiento. Sin embargo, y prescindiendo de la suma real de los gastos efectuados, tenemos a la vista la demostración de que se abandonó a la carrera el buen camino; pero se vuelve a él a pasos cortos.

En nuestra planilla incluímos la demostración del crecimiento brusco de los gastos desde 1905 hasta 1913, consignando cifras correspondientes a ejercicios separados por intervalos de cuatro años; y la del descenso parsimonioso anual, desde el año en que se manifestó la crisis económica que impuso al Poder Ejecutivo la obligación de moderarse.

La cifra más alta de las erogaciones, coincide con la época en que LA PRENSA resolvió estudiar, hasta en sus detalles, la ley de presupuesto de la Nación, buscando el modo de contribuir a restaurar la economía del tesoro público, llevada a graves trances por sus presuntos administradores. Produjose entonces, un repunte de patriótica buena voluntad en la casa de gobierno y en el Congreso, en cuyos recintos fueron consideradas nuestras advertencias, según consta en el texto de mensajes del Poder Ejecutivo y en los diarios de sesiones parlamentarias. Es penoso comprobar,—porque tal comprobación es la del abandono de trascendentales deberes para con el país,—que los propósitos que logramos infundirle al Poder Ejecutivo no pasaron más allá de la nebulosa de sus promesas, y que la aplicación de los parlamentarios al estudio de los proyectos de su colegislador, fué superficial, teórica e impotente.

Los comisionados especiales del Congreso buscaron y buscan armonizar las ideas fundamentales del gobierno con las de ambas Cámaras, y los miembros de éstas no juzgaron todavía llegada la oportunidad de proceder en la forma exigida por las peculiaridades de la actualidad económico-financiera. Creemos que esta vez, ponderando acertadamente las circunstancias, sabrán dar a la Nación el presupuesto general que necesita.

No puede admitirse la creencia de que haya existido alguna buena razón, pues todo lo contrario es la verdad, para que el antedicho crecimiento de 180.000.000 en el curso de cuatro años no haya podido ser curado en otros cuatro años, a pesar de la declarada tendencia a evitar el derroche. Y no puede considerarse curado ni mucho menos, por cuanto, según puede verse en nuestro cuadro, los gastos oficiales del país, según sus leyes de presupuestos generales, a pesar de haber tenido en cuatro años aumentos por 180.000.000 de pesos, sólo presentaron al poder administrador apariencias de exceso en renglones que insumían 68.000.000 de pesos sobre poco más o menos y que a esta cantidad y nada más, se reduce su plan de economías.

¿Cómo se formó aquel total de más de 223.000.000 de pesos, que los administradores del país fueron a decirle al Congreso que habían economizado en menos de cuatro años?...

Lo cierto es que la mayor rebaja presupuesta (pesos 57.000.000 de 1914 a 1915) comporta la mayor simulación fiscal, pues bien se sabe que en vez de tal reducción, se efectuó un mayor gasto, de pesos 74.801.060.72, sobre el presupuesto anterior.

Las agregaciones a la ley de gastos, hechas por el Poder Ejecutivo en 1916, permanecen hasta hoy ignoradas. Contrariando la costumbre, nada se ha dicho de ese ejercicio en los mensajes dirigidos al Congreso, y tampoco se ha dado a publicidad la correspondiente memoria del Ministerio de Hacienda, en la que podríamos bucear algunos datos reveladores. La omisión no implica el renunciamiento a las malas costumbres censuradas. Esto es tan exacto que, bajo el amparo de las mejores intenciones, acaba de reconocerse (mensaje de agosto 20, página 12) que el déficit probable de pesos 100.000.000 en el corriente ejercicio, será aumentado por "los gastos fuera de presupuesto que, con imputación a leyes especiales y acuerdos, se efectúen como consecuencia de imprevistos..." etc.

Anulado en aquella forma el descenso de 57.000.000 votado de un año para otro, vemos que jamás fué afrontado con decisión inteligente el impostergable deber de disminuir apreciablemente, los presupuestos generales de gastos.

Consecuentemente fué inventada, mantenida y llevada a extremos de depredación, la falsa necesidad de exigir a los consumos del pueblo el rendimiento de tributos, excluídos de toda concepción científica moderna, que ya no producen, a pesar de adicionales, duplicaciones y sobretasas, las sumas inscriptas en los cálculos de recursos, en razón de causas que solamente para los financistas de la casa de gobierno permanecen ignoradas.

En el próximo artículo trataremos de ello.

DEMOSTRACION DEL CRECIMIENTO BRUSCO Y DEL DESCENSO LENTO DE LOS GASTOS AUTORIZADOS ANUALMENTE

ANEXOS	PRESUPUESTO DE 1905. En $ oro	PRESUPUESTO DE 1905. En $ m/n	DE 1909. En $ oro	DE 1909. $ m/n	DE 1913. $ m/n	DE 1914. $ m/n	DE 1915 y 1916. $ m/n	DE 1917. $ m/n	Proyecto de presupuesto para 1918. $ m/n c.
Congreso	—	2.765.400 —	—	—	4.207.800.—	4.892.420.—	4.916.040.—	4.512.151 95	4.557.700.—
Interior	—	16.441.575.95	—	—	28.070.620.91	46.799.301 12	53.786.342.86	50.260.302 96	42.525.095 84
Relaciones Exteriores y Culto	348.381.20	1.096.540.—	297.541 73	—	1.953.460.—	5.052 232 95	5.164.787.50	4 632.190 23	3.879.895 81
Hacienda	—	5.621.940.—	—	—	13.678.423.50	22 030 140.—	25.540.141.16	18.431.668 —	17 261.410.08
Deuda pública	24.375.066.52	14.914.385.44	23.369.402.87	—	18 815.488.46	58 936.194 43	81.356.194.43	86.621.648.97	97.757.894.93
Justicia e Instrucción Pública	—	16.137.763.16	—	—	38 917.496.33	56.857.807.93	68.697.257.93	65.439.526 —	68 737.477.08
Guerra	—	16.438.626.36	—	—	21 576.274.04	29.840.716.74	30.987.199.32	28 324.556.27	28.740.897.77
Marina	10 368.—	9.723.940.—	15.144.—	—	16 456.118.—	26 083.312.81	29.533.956.64	24.985.250 18	24 376.287 27
Agricultura	—	3 232.541.84	—	—	821.141.72	15 517.877.50	15.989.808.42	12.299 390 40	10.720.568.20
Obras Públicas	100.000 —	11.611.200.—	1 325.600 —	—	26.148.664.—	8.637.900.—	9 052.860.—	8.202 780.—	7 629 620.—
Pensiones, jubilaciones y retiros	—	2.519.256.—	—	—	8 673.615.52	13.192.000 —	14.500 000.—	14.250.000.—	16 823.600.—
Trabajos públicos	—	—	—	—	12 000.000.—	82.820.004 85	86.745.432.07	56.068 993 81	37.918.902.91
Subsidios	—	—	—	—	—	15.014.800.—	16.523.000.—	14.522 945 56	12 286.915 56
Armamentos y celebración del centenario	—	—	—	—	18 000 000.—	—	6.150.000 —	—	—
Gastos extraordinarios	9.810.605.—	15.875.058.—	—	—	—	—	—	—	11 580.077.97
Adicional sueldos profesores suplentes de escuelas normales	—	—	—	—	—	20.000 —	—	—	—
Adquisiciones militares	—	—	—	—	—	—	—	1.808.940.54	—
Policía aduanera	—	—	—	—	—	—	—	3.500.000. -	3 500 000.—
Sumas en oro y papel	34.674.301.01	122.380.166.75	25.907.777.87	270.249.100.54	420.995.369.33	449.641.619.43	492.870.744 99		333.024.807.03
Importe en m/nal. de las sumas en oro	—	78.805.229.—	—	53 881.312.—	—	—	—	Dec. suel. 10 %	6 963.933.87
Totales en m/nal. c/legal	—	201.185.395.75	—	269.230.412.54	420.995.369 33	449.641.619.43	492.870 744 99		386.060 873.35
									382.386.579.16

Nota—En los presupuestos de los años de 1913, 1915 y 16 y 1918, no figuran cantidades en la columna "en $ oro"; en el de 1914, para adquisiciones militares, y en el de 1917 para créditos suplementarios.

refiere a la interpretación "torcida" de los decretos, por cuanto La Fraternidad no ha confundido la reglamentación definitiva que se debe hacer, con las bases del decreto del 11 de octubre, el cual daba las líneas generales de lo que en realidad sería la reglamentación del trabajo; una mejora bastante radical sobre las formas del trabajo anteriores al paro.

Que hubo mejoras, dice, lo comprueba la tenacidad del personal en cumplirlo tal como él lo expresa claramente, en cuanto a horas de trabajo se refiere, punto especial, que es el que hasta ahora está en prueba frente al obstruccionismo de las empresas "que han aceptado el decreto que nosotros hemos acatado" y al cual quieren dar en la hora actual una interpretación muy diferente a la que en realidad tiene y que se desprende claramente de sus artículos concisos.

No puede concordar, agrega la nota, la opinión del personal con la reglamentación impuesta sobre tablas por la empresa del ferrocarril del Oeste, para regular los servicios, porque la empresa se ha tomado la atribución de hacer una reglamentación sin antes obtener la sanción de la dirección de ferrocarriles, que era en realidad lo que correspondía y no entrar ella en la inclusión de "ciclos" y otras formas de trabajo, que por lo visto ella consideró como definitivas, cuando sabía muy bien que era el gobierno quien debía reglamentar definitivamente, tomando en cuenta la opinión de las empresas en lo que creyera conveniente, pero no que ellas hicieran reglamentación anticipada y por su cuenta exclusiva.

Después se refiere la nota de La Fraternidad, a las declaraciones que hace el señor Foster sobre las horas de trabajo y dice que las tergiversa, pues mientras sostiene que "los altos funcionarios" dicen que esas horas comprenden jornadas "medias", el decreto claramente expresa "la jornada diaria normal de trabajo", por lo cual el personal no puede discrepar y si las empresas no lo entienden así es porque no les conviene.

El argumento de que el viento demora los trenes, dice la nota, es un argumento que puede volverse en contra del señor Foster, porque puede ocurrir también que el viento sople de "popa" y acelere la velocidad del tren, pues no siempre ocurrirá que, como en los dos únicos días que alta, trascurran los 363 restantes del año. Ahora cuando el viento es de "costado" y el tren se demora, el jefe de tracción señor Sturgeon, favorecía a la empresa y multaba al personal con 10 a 20 pesos por cada vez.

No faltan galpones de máquinas a las empresas, agrega La Fraternidad, y en particular en lo que al ferrocarril del Oeste se refiere. Las empresas en el deseo de que el personal trabajara más y hacer desde luego economía en el mantenimiento de esos depósitos, los clausuró, tanto que muchos de ellos, en la actualidad están convertidos en galpones de cereales, cargas, etc. y qué con poco gasto, podrán volver a su antiguo servicio. Podríamos citar infinidad de casos.

Si el señor Foster, añade, dice que en la actualidad se trabaja en el servicio de cargas, término medio, 45 horas por semana, ¿por qué se extraña y observa que el personal quiera durante el mismo período trabajar 60 horas, a razón de 10 horas como máximo diario? Que el término de 12 horas se alcance por excepción es absolutamente incierto. Bastaría echar una ojeada sobre los partes de los maquinistas que la excedían, y en mucho, antes del paro, y que cuando reclamaban relevo o daban aviso por el boletín 454, recibían como respuesta una multa o una suspensión.

Agrega La Fraternidad que es extraño que un ferroviario como el señor Foster se queje del tiempo que según él se pierde en "maniobras" o "cruces", el cual no quiere tomar en cuenta como trabajo efectivo, como si el personal, durante las maniobras y los cruces estuviera sin hacer nada y no tuviera que cuidar la máquina, las señales, etc.

EN LAS PROVINCIAS

(De nuestros corresponsales, por telégrafo)

CORDOBA

Laboulaye, noviembre 13 — El maquinista que según la nota de la empresa del ferrocarril al Pacífico dirigida al Ministerio de Obras Públicas, abandonó la máquina con los fuegos encendidos en el desvío kilómetro 469, con sólo 10 horas de servicio, no ha manifestado que no es exacta tal aseveración.

Agregó que al llegar al kilómetro 469, con más de 10 horas de servicio, pidió relevo, el que llegó entre 1 y 1.10 de la madrugada, cuando llevaba 11.20 horas de servicio, y que a esa hora hizo entrega de la máquina al personal relevante, con los fuegos encendidos y lista para seguir viaje.

Dijo, que la razón de dejar los fuegos encendidos, es porque esperaba el personal que seguiría con el tren, como se hizo.

SANTA FE

Teodelina, noviembre 13—El ferrocarril recibe cargas con carácter condicional, sin responsabilizarse por extravíos o incendios.

La medida causa trastornos, pues los cargadores no la aceptan y prefieren no remitir cargas.

Las cargas de ésa sufren enorme demora. Se teme que no lleguen a tiempo los implementos agrícolas y otras mercaderías necesarias para levantar la cosecha.

Los comerciantes y agricultores están justamente alarmados.

PAMPA

Tony, noviembre 13—Autores ignorados, incendiaron anoche dos furgones en la estación del ferrocarril Oeste.

Reina tranquilidad en el elemento obrero.

TUCUMAN

Tucumán, noviembre 13 — La Federación Obrera Ferroviaria ha dado un manifiesto, en el cual denuncia la opresión que se ejerce con los obreros de los talleres de Taff Viejo.

Después de manifestar que no queda otro recurso que abandonar el trabajo, se denuncia en el manifiesto lo siguiente:

El lunes, a las 10 a. m., fué llamado el obrero Fernández a la oficina de contabilidad, y sin que mediaran palabras fué golpeado por M. Palavecino y Vespaciano Brizuela, quienes ejercen presión sobre quien no comulga con sus ideas.

Cuarenta minutos después, fué herido Juan Andújar, por otro mecánico, Manuel Reina.

Luego agrega:

Los que levantan las manos, lo hacen ensoberbecidos por la tolerancia de los jefes, pues se les ha permitido repartir manifiestos dentro del taller, incitando a formar parte de una federación y votar por un partido político.

Esos atropellos provocaron el paro a las 12 p. m., y se redactó este pliego de condiciones, para volver al trabajo: Exoneración de Palavecino, Brizuela, Reina y Molina; readmisión de todos los obreros injustamente despedidos, incluso los que estuvieron presos, y a los que se les niega trabajo; pago de los jornales de los días que la huelga dure, por considerar que ella fué provocada por la superioridad; parada del tren obrero en la casilla de señales número 24.

EJERCITO NACIONAL

REUNION DE LA JUNTA CALIFICADORA

Ayer llegó de Tucumán y se presentó al Ministerio de Guerra, el comandante de la quinta región militar, general Ricardo Cornell, quien viene con motivo de la reunión de la junta calificadora de servicios militares que debe efectuarse mañana.

Los jefes de las cuatro regiones restantes que formar parte también de dicha junta, se encuentran en esta capital.

—El comandante de la primera brigada de ingenieros, coronel Martín Rodríguez, puso ayer en posesión de su nuevo destino, con las formalidades reglamentarias, al mayor Manuel J. Pinto, recientemente nombrado jefe del primer batallón de ingenieros.

—El sábado próximo se efectuará en el Círculo Militar, la distribución de los premios del torneo anual de esgrima. Con tal motivo, habrá algunos interesantes números de concierto y sesiones de gimnasia y esgrima. A este acto podrán concurrir exclusivamente los socios y sus respectivas familias.

NOVEDADES MARITIMAS

EL VAPOR "SANTAREM"

Hoy llegará al puerto de esta capital y entrará en el dique 3, a descargar, el vapor brasileño "Santarem", procedente de Río de Janeiro.

Este vapor, de 6.757 toneladas, es el antiguo alemán "Eisenach", que pertenecía al Lloyd Norte Alemán, y el cual efectuaba la carrera entre Bremen y Buenos Aires. Es uno de los varios buques alemanes requisados por el gobierno del Brasil.

PAILEBOTE VARADO

El pailebote argentino "Beatriz Amanda P.", procedente de este puerto, que había varado en el banco Santa Lucía, zafó con la ayuda de un remolcador, y entró en el puerto de Montevideo. Este buque, de propiedad de Antonio Pughese, iba para aquel puerto con carga de sal y otros productos.

VAPORES EN VIAJE

El vapor francés "Espagne", procedente de Marsella, viene directamente a este puerto y es esperado mañana, con cargamento general.

—El vapor italiano "Garibaldi", en viaje de Génova para ésta, llegará hoy a Santos.

FLETES PARA GENOVA

Las compañías italianas de navegación han aumentado los fletes para Génova en esta forma: fardos de lana, 22 libras esterlinas; carne, 32 id; carga general, 22; cueros secos, 60; sebo, 40; cueros salados, 35; extracto de quebracho, 25

HUGO DE ACHAVAL

Homenaje a su memoria

Cúmplese hoy el segundo aniversario de la muerte de Hugo de Achával, joven escritor argentino fallecido cuando sus primeras publicaciones empezaban a acusar en él un espíritu de cultura nada común.

Sus amigos de la revista "Nosotros" resolvieron hace algunos meses tributar un homenaje a su memoria e iniciaron una suscripción entre los colaboradores de la revista y otros escritores, para costear una placa de bronce que sería colocada en el sepulcro de la Recoleta que guarda sus restos. La placa ha sido ya ejecutada por el escultor Héctor Rocha y será colocada el domingo próximo, a las 11 de la mañana. Invitan para asistir a la ceremonia:

Antonio Bellocqnio, Manuel Gálvez, Alberto Meyer Arana, Julio Noé, Coriolano Alberini, Enrique Banchs, Santiago Baqué, Alberto del Solar, Roberto Gache, Alvaro Melián Lafinur, Rafael Obligado, Carlos Obligado, Pedro Miguel Obligado, Emilio Ravignani, Joaquín Rubianes, Alfredo A. Bianchi, Roberto F. Giusti, José Blanco Caprile, Lucio A. García, Leopoldo Lugones, Francisco Uriburu, Luis Berisso, Emilio Berisso, Gaston F. Tobal, Folco Testena, Ernesto Laclau, Luis Mattharan, Pedro González Gastelú, Ernesto Morales, Arturo Lagorio, Arturo Pinto Escalier, Carmelo M. Bonet, Pedro García Jiménez, Alfredo Duhau, Alfredo Colmo, Carlos Octavio Bunge, Eduardo Bunge, Ramón Columba, Pedro Zavalía, Carlos Furet Zapiola, Juan José de Soiza Reilly, Alberto Tena, Mario Belgrano, Nicanor Palacios Costa, Carlos Elía, Raúl Vieyra, Ernesto González Gowland, Francisco A. García, Horacio Fox, Carlos Correa Luna, Julio Castellanos, Gustavo A. Ruiz, Diego Ortiz Grognet, Nicolás Barros, Rafael de Diego, Francisco Chelía, Juan Carlos Huergo

En el acto del homenaje harán uso de la palabra el señor Roberto F. Giusti, en nombre de la revista "Nosotros", y el doctor Pedro Miguel Obligado.

MOVIMIENTO POLITICO

Candidatura Pueyrredón

El señor Ernesto Alberto Arata en su carácter de secretario general de la Federación del partido Socialista Argentino en la provincia de Buenos Aires, ha manifestado su adhesión a la candidatura del señor Adolfo J. Pueyrredón en la próxima lucha electoral.

Al frente de los trabajos electorales de la candidatura Pueyrredón a la próxima gobernación de la provincia, se han puesto los ciudadanos siguientes:

En Pehuajó, el hacendado Eduardo F. Pallete; en Azul, el señor Evaristo Toscano; en Coronel Suárez, el ingeniero Pedro Ricchieri; y en el partido Pellegrini, Manuel Pueyrredón.

Partido Radical

Por falta de número, según informa la secretaría, tampoco pudo reunirse ayer tarde el comité nacional del partido. Como hoy deberán llegar a la capital algunos delegados del interior, se ha citado nuevamente para esta tarde a las cuatro.

—Hoy a las 2 de la tarde, las afiliadas del Centro Feminista se reunirán en asamblea en el local Suipacha 156.

Unión Cívica

El núcleo de caballeros independientes que ofreció su adhesión a la candidatura del doctor Beázley para la gobernación de Buenos Aires, ayer tarde efectuó una reunión privada en la que se conversó sobre los trabajos que debían realizarse para secundar eficazmente el fin que se persigue. Estos caballeros volverán a reunirse dentro de dos o tres días para dejar definitivamente resuelta la labor a desarrollar en la preparación de la próxima lucha electoral de la provincia.

—La comisión especial continúa su labor de la organización de los comités en la provincia, para cuyo efecto ha designado ya numerosos delegados.

En los últimos días, el comité nacional y la comisión especial han recibido numerosas adhesiones de la capital y del interior de la provincia.

Partido Socialista

Anoche debió reunirse el comité ejecutivo del partido, para tratar varios asuntos relacionados con la disolución de los centros de las secciones 12, 15 y 18, pero por falta de número no hubo sesión. Los miembros del comité ejecutivo han sido citados para el sábado por la noche a las 9.

—Los afiliados del centro de la sección 15, siguiendo la misma práctica de los de las secciones 12 y 18, en una asamblea extraordinaria, han resuelto desconocer las facultades que se atribuye el comité ejecutivo para declarar disuelto el centro, y colocar un letrero en el frente de su local que diga: "Este centro fué separado del partido por haber defendido los acuerdos del tercer congreso extraordinario y los ideales del socialismo internacional".

EN VISPERAS DE LAS COSECHAS

CREDITO A LOS AGRICULTORES

MOVIMIENTO DE BRACEROS

Preparativos de los colonos

FACTORES DE LA COSECHA

En la semana anterior dimos cuenta de que la dirección de agricultura y defensa agrícola, con el fin de realizar una encuesta sobre las necesidades de los agricultores y estado de las sementeras, había dirigido circulares a los gerentes de las sucursales de establecimientos bancarios en el interior, agrónomos regionales, miembros de las subcomisiones distribuidoras de semillas, comerciantes, agricultores y personas caracterizadas en cada zona o región. La encuesta versaba sobre el estado de las sementeras, máquinas agrícolas, braceros, existencia de bolsas e hilo sisal, locales para almacenamiento de la cosecha, crédito, etc.

Las contestaciones recibidas ayer son las siguientes:

Arroyito—La gerencia del Banco de la Nación ha sido autorizada a acordar préstamos especiales, con vencimientos, según zona, hasta el 31 de marzo de 1918 a un interés anual del 7 por ciento y al efecto ha pasado la siguiente circular:

Préstamo para simple recolección (hasta emparvar), máximo del préstamo pesos 3.000 moneda nacional calculando las necesidades del agricultor en pesos 7 por hectárea. A los agricultores propietarios podrá acordárseles crédito con su sola firma. A los arrendatarios se exigirá garantía, que puede ser la del propietario o la de alguna otra persona de responsabilidad, en cuyo caso no afectaría el crédito que tenga fijado en la sucursal.

Convendría el Banco de la seguridad que ofrece, aconseja el seguro sucesivo en parva y en bolsa.

Préstamo para trilla y embolse—Máximo para este crédito, pesos 5.000 moneda nacional. Calculándose las necesidades del agricultor entre pesos 14 y 16 por hectárea; el cálculo total por hectárea hasta colocar el cereal en bolsa, no podrá exceder de pesos 23 por hectárea, computando el anticipo hecho para la recolección. Para este préstamo deberá venir personalmente el colono al Banco, donde suscribirá la obligación y retirará el importe; este viaje puede hacerlo antes de empezar el trabajo de recolección, durante este tiempo o después de haber terminado, pudiendo en este caso, si lo desea, solicitar con anticipación el préstamo, que el Banco resolverá en seguida. Hacemos conocer a ustedes, aunque en forma breve, la reglamentación de este préstamo, en la seguridad de que ha de interesarle hacer conocer de su clientela y demás agricultores de esa región, cuyo concurso el Banco considera muy eficaz para los altos fines que persigue.

Otros datos contestados en la encuesta, son los siguiente:

Braceros, sobran en cantidad y se encuentran sin medios para trasladarse al Sur, bolsas, no hay ninguna existencia y se cree que los precios serán elevados; galpones, hay uno del F. C. C. que en caso de obtenerse buenos precios por el trigo y lino, llegará a suplir las necesidades; maduréz del trigo, se ha empezado a cortar; rendimientos, son poco halagüeños esperándose desde un 2 a un 6 por ciento, pero en la parte Sur los cultivos se hallan en mejor estado.

Alvear — Sementeras de lino, el 20 se dará principio al corte y se calcula un rendimiento de 10 quintales por hectárea; maquinarias, son insuficientes las máquinas cortadoras; braceros, no harán falta, pues los colonos se ayudan mutuamente; bolsas e hilo sisal, la bolsa costará alrededor de 24 centavos, y el hilo no se necesitará; locales, hay 4 galpones, los que son suficientes; crédito, cuentan con los acopiadores que compran cereales los que facilitarán dinero, a un interés módico.

La Francia — Grado de madurez, se empieza el corte; rendimiento, desde 2, 10, 14 hasta 18 quintales por hectáreas; maquinarias, hay suficientes; bolsas e hilo, el precio de aquéllas es de 23 a 24 centavos oro la bolsa, y pesos 3.50 papel el kilo de hilo; locales, hay 6 galpones, dos que son suficientes; créditos, cuentan los agricultores con los que pueden obtener de los comerciantes de ésta.

Curapaligüe — Madurez, algunos colonos darán comienzo a la siega del 20 al 25 del corriente; rendimiento, de 10 a 12 quintales por hectárea; maquinarias, la mayor parte de los colonos están provistos; braceros, no es nada difícil que falten para levantar la cosecha; bolsas e hilo, aun no se han comprado por ser su precio muy elevado; galpones, en esta estación se pueden almacenar 65.000 bolsas; crédito, esperamos que el Banco de la Nación los conceda con liberalidad.

Alcorta — Madurez y rendimiento, no es posible precisar hasta fines de la semana próxima; braceros, hasta suficientes brazos; locales, suficientes y cómodos; crédito, privados y del Banco de la Nación, suficientes; maquinaria, suficiente; bolsas e hilo, no creemos que falte, pero estará a precios elevados.

Barlett — Madurez, sólo un 30 por ciento queda aún en flor; rendimiento, no se puede precisar su resultado; maquinarias, hay suficientes; braceros, hay suficientes: bolsas e hilo, resultará arriba de un peso por cada cien kilos; depósitos, hay dos y en muy buenas condiciones, crédito, el comercio facilita lo que necesitan.

Del Campillo — Madurez, en buenas condiciones, rendimiento, no se puede precisar; máquinas, hay suficientes; braceros, es casi seguro que faltarán; bolsas e hilo, hay disponibles únicamente 100.000 de las 500.000 que harán falta, y su precio es alrededor de 60 centavos, galpones, hay sólo 5 con una capacidad para 170.000 bolsas; crédito, no es necesario, pues el comercio en ésta ayuda a los colonos.

Corral de Bustos — Madurez, faltan unos 20 días; rendimiento, 15 quintales por hectárea; braceros, hay suficientes; maquinarias, hay suficientes; bolsas, a un precio de 55 centavos cada bolsa; galpones, para 20.000 toneladas en total; créditos, con la ayuda de dos casas de comercio.

Huinca Renancó — Madurez, se encuentra en muy buen estado; rendimiento, de 15 a 16 quintales por cuadra; máquinas no hacen falta; braceros no faltarán; bolsas e hilo hay algunas pero no las suficientes, créditos se cuenta con lo necesario.

Cintra — Madurez, para fines de la semana entrante se empezará a cortar; rendimiento, arriba de diez quintales por hectárea; maquinarias, tienen todo los necesario; braceros, se cuenta con lo suficiente; bolsas, hay muy pocas, y se pagará arriba de 55 centavos; galpones, hay lo suficiente; créditos, en parte los comerciantes y también el Banco de la Nación ya han ofrecido los créditos necesarios.

Alvarez — Madurez, a fines del corriente se empezará a cortar; rendimiento, puede calcularse 12 quintales por hectárea; maquinarias, los colonos disponen de lo suficiente; braceros, se cuenta con el número necesario; bolsas e hilo, no hay la cantidad suficiente; galpones, hay 6, que son suficientes; créditos, los colonos cuentan con los créditos que les facilitan los acopiadores.

EN LAS PROVINCIAS

(De nuestros corresponsales, por telégrafo)

BUENOS AIRES

Pilar, noviembre 13—Ayer y hoy se han visto cruzar langostas sueltas de Norte a Sur, por el cuartel 2.o de este partido. Los agricultores de ese paraje creen que muy pronto la tendrán en abundancia.

Pilar, noviembre 13 — Las últimas heladas han perjudicado algo a las sementeras de maíz. Las de trigo, lino, etc., tienen un aspecto espléndido y prometen un buen rendimiento.

San Vicente, noviembre 13 — La mayor parte de los chacareros han sembrado maíz, avena y cebada. Si persiste la sequía se malogrará gran parte de la cosecha.

También por efecto de la sequía los campos de pastoreo se hallan escasos de pastos; de continuar esta situación muchos hacendados se verán precisados a retirar sus haciendas de esta región.

La prolongada sequía mantiene alarmados a los hacendados, agricultores y personas cuyos intereses están ligados a la producción agrícola-ganadera.

SANTA FE

La Pelada noviembre 13 — Los colonos están dedicados a la recolección de los trigos y linos.

Se puede asegurar que la cosecha no dejará nada que desear. Se calcula que el lino dará de 700 a 800 kilogramos por hectárea.

Santa Fe, noviembre 13 — La empresa del ferrocarril Provincial de Santa Fe hace saber que en vista de las perspectivas de una buena cosecha y con el propósito de aminorar las dificultades de la exportación, habilitará galpones para almacenar cereales en el puerto de San Martín, Colastiné Sur, Puerto Borghi y Coronda.

Santa Fe, noviembre 13 — La dirección de estadística recibió datos del departamento de San Justo, según los cuales se necesitarán allí 190 peones para levantar la cosecha.

Teodelina, noviembre 13 — En estos días se empezará a cortar los sembrados de cereales, los que están en inmejorables condiciones y prometen un excelente rendimiento.

Santa Fe, noviembre 13 — En los departamentos de la capital, San Justo, y Las Colonias, toma impulso la labor de la recolección de la cosecha, cuyo rendimiento resulta satisfactorio.

—En cuanto a las sementeras de maíz de los departamentos del Norte, las informaciones son poco halagüeñas, debido a la sequía y a la langosta.

ENTRE RIOS

Urdinarrain, noviembre 13 — El trigo promete un buen rendimiento. El corte se empezará a fines de este mes.

El daño que causaron las heladas, fué poco.

La avena sembrada en marzo y abril, se ha empezado a cortar. El rendimiento y la clase de este cereal será muy malo, por los daños causados por las heladas de octubre. La sembrada en junio y julio, que se cortará a fines de éste, promete mayor rendimiento.

Los cultivos de lino se hallan en muy mal estado y la cosecha será escasa.

En Larroque, Iraguzta, Parera, Escriña y Gilbert, se cree que serán los puntos donde se obtendrá la mejor cosecha de esta provincia.

El hilo sisal se vende hoy a 40 pesos el fardo, precio nunca visto.

CORDOBA

Deheza, noviembre 13 — Los sembrados están en muy buenas condiciones.

Habrá falta de brazos para levantar la cosecha.

Corralito, noviembre 13 — Anoche cayeron 10 milímetros de agua, acompañada de granizo, el que hará merma en un cuatro por ciento la cosecha de trigo.

Córdoba, noviembre 13 — Por el tren de hoy salieron de esta ciudad con rumbo a las zonas agrícolas, alrededor de 800 hombres, que van en busca de trabajo en la cosecha.

Diariamente pasan procedentes del Norte, contingentes numerosos de braceros.

LA GUERRA

SUCESOS DE ITALIA

Informaciones oficiales

La legación de Italia en Buenos Aires nos comunica ayer las siguientes informaciones oficiales, recibidas de su gobierno, con fecha 12 de noviembre:

El día de ayer se caracterizó sobre todo por las reacciones contra el adversario, debidas a la actitud siempre más impetuosa de nuestros contingentes, que se reorganizan aprovechando todos los obstáculos naturales del terreno. La moral de nuestras tropas y la elevación de su ánimo, ofrecen plena garantía de éxito. El día de ayer señala en varios puntos del frente resultados negativos para el adversario. Poderosos núcleos enemigos lograron sin embargo penetrar favorecidos por circunstancias climatológicas en la región de Gallio, y en las adyacentes alturas, intentando romper nuestras líneas. La amenaza era evidente, por cuanto en Gallio convergen los caminos de la meseta de las Siete Comunas, que amenazan nuestros flancos, como también las comunicaciones hacia Asiago. Nuestros destacamentos desbarataron audazmente la grave amenaza, rechazando las poderosas fuerzas adversarias, infligiéndoles sensibles pérdidas y haciéndoles prisioneros.

Diariamente se nota en nuestras tropas un mayor dominio de sí mismas, un espíritu más templado y el vehemente deseo de medirse con el enemigo. En las regiones del Valle de Sugana, hacia el desfiladero de Primolano, otros destacamentos hicieron frente al enemigo, rechazándolo hacia sus posiciones. Combates enardecidos se libraron cerca de Vidor, es decir, en la desembocadura del Piave, en la zona de las colinas del Trevisano. A lo largo del Piave la actividad del adversario fué contrarrestada por nuestra reacción cerca de los pasos del río, desde el valle de Vidor hasta San Dona di Piave.

—

Ulteriores informaciones

PROVINCIAS Y TERRITORIOS NACIONALES

TUCUMAN

LA SITUACION POLITICA

EL MANIFIESTO DEL Sr. BASCARY

Comentarios que sugiere

SOBRE LA REUNION DEL SENADO

EXCUSA DEL PRESIDENTE DE LA CORTE

MANIFIESTO DE LOS DIPUTADOS

¿INTERVENCION AMPLIA?

PROPOSITOS DE LOS DIPUTADOS Y DE LOS SENADORES

Tucumán, noviembre 13—Los diputados se reunieron a las 12 del día, en minoría, y al tener conocimiento de la actitud del presidente de la Corte, resolvieron designar a los doctores Colombres y Pena, para que redacten un manifiesto al pueblo. El manifiesto se dará mañana.

Tucumán, noviembre 13—Los senadores que esperaban hoy la decisión del presidente de la Corte, de citarlos a sesión, conforme al pedido de los mismos, recibieron de aquél una nota dirigida a los señores Alfredo Guzmán, Jualio M. Terán, Pedro Ruiz Huidobro, Juan Carlos Nougués, Abraham de la Vega, Ramón Paz Posse y Miguel Fugo, en la cual acusa recibo a la nota del 5 del corriente, en la que solicitan se cite al Senado para proseguir el juicio político promovido al gobernador suspendido de la provincia, interrumpido por los sucesos de pública notoriedad.

En respuesta, dice, cúmpleme manifestar a los señores senadores, que en mi concepto el decreto del Poder Ejecutivo de fecha 5 del corriente, del cual protesté en su oportunidad y que ha sido ya ejecutado en parte, ha creado una situación de fuerza que imposibilita el funcionamiento del Senado como tribunal, por faltar las garantías esenciales para la libertad de sus públicas deliberaciones

Ante esta situación de hecho, me veo en el caso de manifestar a los señores senadores, que no estaré ni presidiré el Senado mientras subsistan las medidas de fuerza que impiden el libre funcionamiento.

Además del doctor M. M. Camperos, firma esta nota el señor Roberto Pousa.

Tucumán, noviembre 13—En vista de la nota del presidente de la Corte, doctor Camperos, los senadores resolvieron estudiar el asunto y al efecto han recomendado su estudio al senador Terán.

El senador Terán proyectará para esta noche una resolución, la que será sometida a los demás colegas, en la forma que sea posible reunirlos.

Tucumán, noviembre 13—Los senadores nada han resuelto por no haber unificado opiniones. Mañana, a las 10 a. m., se reunirán para resolver en definitiva. La tendencia predominante entre ellos parece que es la de suspender las sesiones del juicio político, hasta tanto se restablezca la normalidad o tengan medio para ello.

EL SUMARIO POR SEDICION

Tucumán, noviembre 13 — El sumario instruído por la tentativa de sedición aun no ha sido elevado al juez doctor López Domínguez. Posiblemente el sumario no será enviado hasta fines de la semana, porque la policía, según manifiesta, tiene que tomar aún muchas declaraciones. Y en tanto los ciudadanos siguen presos, sin otro delito que el de distribuir carteles y dar vítores al gobernador constitucional.

Las dilaciones policiales tienden a evitar que la justicia intervenga. La defensa de los procesados resulta sin norte, ante la dilación policial y el fatalismo que inspira a los jueces.

EL COMANDO DE LA REGION MILITAR

Tucumán, noviembre 13—A propósito de la actuación del comando de la 5a. región en el asunto de la prisión del doctor Camaño, y a fin de investigar si había habido desacato a la orden del juzgado federal, he previsado las actuaciones judiciales respectivas y resulta lo siguiente:

No habiéndose presentado a la policía el doctor Camaño hasta las 4 de la tarde, como se le ordenara, el juez federal dispuso que las fuerzas nacionales averiguaran el paradero de aquél y lo presentaran al juzgado.

El auto respectivo fué notificado al general Cornejo a las 8 p. m.; pero el juez recibió a las 9.25 p. m. un telegrama firmado por los doctores Soaje, Díaz, Iramain y otros, en el que se le comunicaba que, si bien contra la voluntad del comisario de Yalapa, el doctor Camaño venía con ellos en libertad, por el camino nacional. En presencia de ello, y estando llenados los fines de "habeas corpus", el juzgado mandó suspender el procedimiento.

En cuanto al oficio de la 5a. región, trascribiéndole las instrucciones del Ministerio de Guerra concernientes a la aplicación del decreto de 1907, fué recibido por el juzgado a las 11.55 p. m., es decir, después de suspendido el procedimiento; en consecuencia, fluye de lo antedicho que no ha habido desacato.

EL MANIFIESTO DEL SEÑOR BASCARY

Tucumán, noviembre 13—El elemento político no da importancia al manifiesto del ex gobernador señor Bascary. Los radicales disidentes entienden que el concepto es falso y que hay falta de exactitud en los hechos que refiere, algunos de los cuales trae ahora el ex gobernador como medio de justificar su atentado.

El doctor Camaño, a quien interrogué sobre el particular, me dijo:

Es un documento que no impresiona, porque es falso, en su concepto, y no hace más que repetir los dislates sostenidos en los decretos. Y pretende justificar los atropellos cometidos, sobre los cuales el país ha dado ya su sanción condenatoria.

NUESTRO ENVIADO ESPECIAL Y EL EX GOBERNADOR

Tucumán, noviembre 13—En la forma habitual de investigación noticiosa visité esta mañana al ex gobernador Bascary y en el curso de una conversación sobre generalidades, el encausado me pidió le expresara mi opinión franca sobre su manifiesto.

Se la daré, le dije. Encuentro inoportuno, fuera de lugar, agregué, que un gobernador de provincia pretenda dar normas de conducta al Presidente de la República en cuestiones que éste tiene que resolver. De ahí que la primera parte del manifiesto, en que se trazan normas de conducta al Presidente de la Nación, me parece impropia y, a la vez, revela adulonería en los conceptos que sobre su acción y condiciones se vierten en el manifiesto, si se tiene en cuenta que es el Presidente quien debe resolver, como juez, dentro de principios institucionales el conflicto tucumano.

El ex gobernador, ante mi declaración, agregó: Precisamente, yo he querido en esa parte demostrarle al Presidente cuál es su problema en el orden nacional. Tengo ya noticias de que al Presidente le ha agradado mucho mi manifiesto.

La conversación se interrumpió por la llegada de una persona, a quien el ex gobernador me presentó, un señor Griet, al cual invitó a que se sentara.

El señor Bascary reanudó la conversación, manifestando que había trabajado, desde temprano, con su ministro de Hacienda en la adopción de medidas para el avalúo de la propiedad.

Aquí, me dijo, está la gran cuestión que se debate en este conflicto. La provincia de Tucumán tiene 27.000 kilómetros de superficie. No existe tierra fiscal, y a los efectos de la contribución territorial están empadronados únicamente 16.000 de kilómetros. La diferencia, de once mil kilómetros, no paga impuesto, y de la propiedad que paga el criterio es de injusticia irritante.

Así por ejemplo, agregó, en la cuadra aquélla, la del hotel en que usted se hospeda, existen fincas en que la propiedad está valuada en su terreno a catorce pesos. En los ingenios ocurre lo mismo.

Ingenios que tienen un valor de seis millones de pesos figuran valuados en un millón.

Una vez que se incorporen al padrón de propiedades todas las de la provincia y se les valúe en lo que realmente valen, la cuota del impuesto podrá disminuirse y el beneficio en ambos casos será general.

Como me contestara a una pregunta que no tenía noticias sobre la intervención que él espera, le pregunté si no creía que dentro de la provincia, dentro de los factores constitucionales, las fuerzas políticas que actúan y la consideración personal que él goza pudiera resolverse la cuestión, conciliando voluntades, me manifestó que no era posible, desde que no podrían ser jueces de sus actos personas que carecen de autoridad.

Me refirió, con este motivo, que uno de los miembros de la comisión investigadora, durante varios años había cobrado alquiler por una finca que su propietario había cedido gratuitamente a la provincia.

Ahí está, agregó, señalando unos expedientes, la prueba del hecho y esto tendrá que resolverlo la intervención. Y hasta que ésta venga, dijo por último, haré cumplir el decreto de clausura de la legislatura.

ACERCA DE LA INTERVENCION

Tucumán, noviembre 13—El señor Eduardo Padilla, que ha llegado de ésa, trae la noticia de que en la opinión del Presidente de la República, predomina la idea del envío de una intervención amplia.

EL CLERO Y LA POLITICA

Tucumán, noviembre 13 — En razón de la actuación que tuvo un sacerdote en los últimos sucesos políticos, monseñor Carlos Echenique y Altamira, obispo auxiliar y gobernador eclesiástico de Tucumán, ha dictado una auto episcopal dirigido al clero de la diócesis, del cual trasmito los párrafos siguientes:

La Iglesia ha querido de un modo especial que sus sacerdotes promovamos la paz y la concordia en el pueblo cristiano, por lo cual sus concilios y constituciones pontificias contienen consejos y preceptos que nos inculcan el deber de ser ejemplares de mansedumbre y caridad. Y así, teniendo presente cuán hondas divisiones engendra y cuánto encarna los ánimos la política, el concilio plenario de la América latina, al dar normas de conducta al clero, prescribe lo siguiente, que es oportuno recordar: "No se mezcle en los partidos políticos, para que la religión santa, que debe estar por encima de todas las cosas humanas, y unir los ánimos de los ciudadanos con el vínculo de la caridad y benevolencia, no parezca que falta a su oficio, y su ministerio saludable no se haga sospechoso.

Así, pues, absténganse los sacerdotes de tratar públicamente de estas cosas fuera de la iglesia, y más aún dentro de ella. El sacerdote no favorezca a un partido contra otro, mientras uno de ellos no sea abiertamente contrario a la religión.

El auto episcopal manda que en la misa los sacerdotes den "pro quaunque tribulatione", a fin de obtener la paz en la iglesia tucumana.

CORDOBA

REORGANIZACION DEL RADICALISMO

Córdoba, noviembre 13—Se anuncia para la corriente semana la llegada a ésta del delegado del comité nacional del radicalismo, doctor David Luna, con la misión de reorganizar en ésta el partido.

El diario "Los Principios" informa que los diputados nacionales de filiación "roja", con excepción del señor Wenceslao Carranza, apoyan la reorganización decretada por el comité nacional.

Por su parte, los "rojos" desconocen en absoluto el carácter de esa delegación, en virtud de su separación pública del comité nacional.

Excursión del gobernador

Córdoba, noviembre 13 — El lunes próximo, el gobernador, doctor Borda realizará una excursión por el departamento de Ischilín.

Concierto de Rubinstein — Próximos enlaces

Córdoba, noviembre 13 — Se anuncia para el sábado próximo un único concierto de Rubinstein en el teatro Rivera Indarte, de ésta.

—El 5 de diciembre se efectuará el enlace de la señorita Eloísa Angulo Suasnabar, con el teniente Miguel Angel Montes, y el 15 del mismo mes, el de la señorita María Ignacia Imaz, con el señor Juan José Paz Pitt.

Círculo de Profesores normales

Córdoba, noviembre 13—Se renovó la comisión directiva del Círculo de Profesores Normales. Fué designado presidente, el señor Dionisio Peñaloza Vera.

Fallo de un proceso

Córdoba, noviembre 13 — El juez de primera instancia en lo criminal falló el proceso seguido al estudiante Domingo Esquivel, por la muerte del joven José Nicolás Córdoba, drama que causó sensación, especialmente por las estrechas vinculaciones de ambos protagonistas.

El juez absuelve a Esquivel de toda responsabilidad.

Desmostración al jefe de policía

Córdoba, noviembre 13—Se constituyó una comisión de comerciantes para rendir un homenaje al jefe de policía, señor Nicanor Montenegro por su actuación durante la reciente huelga ferroviaria.

Las empresas ferroviarias y de tranvía ofrecerán un valioso objeto de arte al señor Montenegro, como acto de adhesión a la demostración.

JUJUY

EL ACCIDENTE DEL CONVENTO

Jujuy, noviembre 13—Circuló hoy la versión inexacta de que la policía había secuestrado veinte bombas explosivas del convento de San Francisco, que se decía fabricadas por el padre Merli, víctima del desgraciado accidente de ayer.

A cada momento se hacen circular sobre este asunto extravagantes invenciones que provocan una verdadera alarma y mantienen una expectativa dolorosa.

El entierro de las víctimas dió motivo a una elocuente manifestación de pesar.

SANTIAGO DEL ESTERO

Pedido de creación de una escuela industrial

Un núcleo importante de vecinos de La Banda se ha dirigido a las autoridades nacionales, para solicitar que la escuela industrial que por ley deberá ser establecida en la provincia de Santiago del Estero, al igual que en las demás provincias, sea ubicada en La Banda.

La solicitud de dichos vecinos viene ampliamente fundada.

SALTA

Partido Radical

Salta, noviembre 13—Esta noche se reunirán los miembros del comité radical de la provincia con objeto de resolver el procedimiento a seguir ante la actitud del director de "La Libertad", señor José M. Romero Escobar, en virtud de haber hecho publicaciones adversas a la Unión Cívica Radical.

ENTRE RIOS

PROXIMAS ELECCIONES MUNICIPALES

Paraná, noviembre 13—Con toda intensidad han comenzado los trabajos electorales para la renovación del concejo deliberante de esta ciudad.

La Unión Cívica Radical ha proclamado ya sus candidatos a concejales y próximamente harán lo mismo los liberales, socialistas y demócratas independientes.

Estas elecciones son de gran importancia para los partidos políticos.

PARTIDO DEMOCRATA PROGRESISTA

Paraná, noviembre 13—La junta de gobierno del partido Demócrata Progresista celebrará mañana en esta ciudad su anunciada reunión, para asistir a la cual han llegado de los departamentos gran número de delegados.

Llegada de legisladores

Paraná, noviembre 13—Por el tren de esta noche llegaron varios senadores y diputados, con los que queda asegurado el "quórum", para que celebren sesiones ambas Cámaras legislativas.

Viajeros

Paraná, noviembre 13—Partió para esa capital el general Isaac de Oliveira Cézar, para formar parte de la junta de calificación de los servicios militares, que se reunirá el 15 del corriente.

—De Santa Fe, el señor Pedro P. Palenceyra.

—Para el mismo punto, el teniente Viviano Moreyra.

CHACO

EL CONFLICTO DE AUTORIDADES

En la Suprema Corte de Justicia fué recibido ayer un telegrama del juez letrado del territorio del Chaco, en el cual formula queja contra el gobernador local, el jefe de policía del territorio y el director de la cárcel de Resistencia.

En nuestro servicio telegráfico hemos informado, durante los días anteriores, del conflicto suscitado entre dicho juez y los funcionarios nombrados, con motivo de la detención de encausados que estén a la orden del juzgado.

Expresa la queja, que a consecuencia de la actitud del jefe de policía y director de la cárcel, se vió obligado a iniciar contra ellos un proceso por abuso de autoridad y usurpación; que la orden de detención dictada contra los mismos no fué cumplida y que el gobernador no se ha allanado a adoptar las medidas indispensables para hacerla cumplir.

Solicita que la Corte dicte las medidas necesarias que el caso aconseja.

CHUBUT

Las denuncias contra la gobernación

La dirección general de territorios nacionales ha enviado al Ministerio del Interior, ampliamente informadas, las diversas denuncias últimamente recibidas en aquella repartición y en la subsecretaría del departamento, contra la actual administración del Chubut.

El informe se mantiene en reserva, pero podemos asegurar que en él la dirección de territorios expresa la conveniencia de que se envíe a la brevedad posible un inspector con amplias facultades para investigar el grado de verdad de dichas denuncias.

EL DIA SOCIAL

CONCIERTO DE CARIDAD—Se realizó anoche, en el Odeón, el concierto organizado con el concurso del maestro Rubinstein, en beneficio de la Liga Argentina contra la Tuberculosis.

La velada resultó una atrayente reunión artístico-social.

La sala estaba adornada con plantas y flores.

Vimos a las señoras:

Rodríguez de Quintana, Arrotea de Machain, Pero de Bonorino Udaondo, Saguier de Zemborain, Harilaos de Olmos, Lynch de Estrada, Murga de Peña, Bosch de Harilaos, Quintana de Uriburu, Acosta de Acevedo, Acevedo de Martínez de Hoz, Martínez de Hoz de Salamanca, Roca de Blaquier, Roca de Castells, Achával de Cantilo, Ortiz Basualdo de Alvear, Sansinena de Gálvez, Estrada Borbón de García Calvo, Santamarina de Lezica Alvear, Ramos Mejía de Valle, Alvear de Errázuriz, Solá de Terrero, Ayarragaray de Navarro Viola, Moreno de Alzaga, Ortiz Basualdo de Olazábal, Atucha de Gramajo, Soto de Castro, Cabrel de Vivot, Constanzó de Malaver, Casares de Bioy, Gowland de Lacroze, Espeleta de Estrada, Aguirre de Ibarguren, Pereyra de Sauze, Sánchez de Méndez, Peña de Uribelarrea, Oromí de Nougués, Cané de Drago Mitre, Astengo de Mare, Caravia de Muñoz, Cantilo de Moores, Roca de De Marchi, Bustillo de Dieckmann, Acosta de Pizarro Almagro, Lezica de Lanusse, Romero de Lezica, Llavallol de Roca, Quintana de Rodríguez Larreta, Bengolea de Sánchez Elía, Solá de Paz, Nougués de Nougués, Pontaut de Cantilo, del Carril de Viale, Videla Dorna de Martín, Jezzy de Lagos, Escalada de Alvarez, Costa Paz de Rodríguez Larreta, Palacios de Bercetche, Mme. Lignières, Achával de Patrón Costas, Saguier de Estrada.

Señoritas: Matilde Méndez, Elvira Castro Soto, Marta y Carmen Sauze, María Teresa y Adelia Lacroze, Silvina Cobo, Josefina Moreno, Alcira Muñoz, Calina Domínguez Alzaga, María Luisa y Susana Larreta y Quintana, Elisa Harilaos, Zelmira Bollini Roca, María Carolina Harilaos, Eulalia Solá, Josefina y Esther Castillo Achával, Amalia Chapeaurouge, Amalia Reyes, Adelia Acevedo, Angélica Gómez Molina, María Teresa y Sara Santamarina, Adela y Elena Gramajo, Magdalena García Calvo, María Luisa Constanzó, Elena y Susana Ezgusquiza, Carmen y Sara Saguier, Hortensia Saguier, Hortensia y Corina Berdier, Angélica Gálvez, Josefina Nougués, Ernestina e Isabel Sundblad, Alicia y María Esther Viale, María Teresa y María Elena Pontaut, Ersilia y Rosa Murga Lynch, Ana y Carolina Cárcano Elisa del Campillo, Cecilette Lignières.

SOCIEDAD SOCORROS DE SAN ISIDRO — Muy pocas localidades quedan para la función extraordinaria que se realizará el lunes, a las 9 de la noche, en el Palace Theatre, en beneficio del asilo Santa María y del hospital de San Isidro, cuya comisión preside la señora Etelvina Costa de Sala.

Además del programa de estrenos cinematográficos, la señora Membrives cantará los siguientes "couplets": Maja aristocrática, Flor de the, Neurastenia, La nieta de Carmen, El pangare, Los encargos de Ruperta, y ¿Te acordás?

Finalizará la fiesta con el Minuet federal, bailado por un grupo de niñas.

Las localidades costarán: palcos bajos y balcon, sin entradas, 20 pesos; platea, 1; palcos altos, sin entradas, 10; entrada general, 2 pesos.

Patrocina esta fiesta la siguiente comisión:

Clara Becú, María Teresa e Isabel Pearson Quintana, Mercedes de Alvear, Isabel y Mercedes Elortondo, María Cristina Méndez Terrero, Elisa y Teodelina Bosch Alvear, Adela y Elena Gramajo, María Carolina Harilaos, Josefina Moreno, Elena Aguirre Lynch, Clara Ocampo Alvear Lía y Rebeca Varela, Delia Silva y Leonor Bosch Gramajo, Carmen y Josefina Madariaga, Elvira Castro, Beatriz Caballero, Jovita García Mansilla, María Elena Casares, Eloísa Klappenbach, Susana Peralta Alvear, Magdalena y Mercedes Ortiz Basualdo, Ana y Carolina Cárcano, Enriqueta del Solar, Josefina y Angélica Gainza Paz, Mercedes de Guerrico, Florencia Beccar Varela, Elvira Jacobé, Mercedes Peña Unzué, Sofía Sara Madero, Carmen Estrada Borbón, María Luisa y Laura Salas, María Rosa Christophersen, María Luisa y Susana Rodríguez Quintana, Celina Piñeiro Pearson, Cecilette Lignières, María Teresa y Adelia Lacroze Gowland, María Lelois, Carmen Rodríguez Larreta, Adela Ayerza, Lola Cilfredes, Elena Jiménez, Elvira Beáustegui, María Elena y María Esther Alzaga, Matilde Basualdo Anchorena, Esther Isabel Pearson, Celina Domínguez Alzaga, Lola y Angélica Flores Pirán, Juana y María Teresa Obarrio, Mercedes y Cora Huevel.

EPITACIO DEL CAMPO — Falleció ayer el señor Epitacio del Campo.

Fué un caballero estimadísimo, que gozó invariablemente entre sus numerosas relaciones sociales y administrativas, de grandes afectos y consideraciones, por la honradez de sus juicios, la energía de su carácter y la distinción esencial de sus procedimientos.

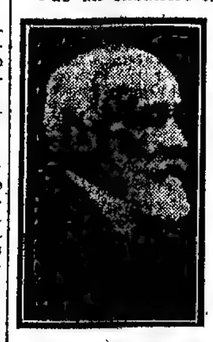

El señor del Campo formó parte de la guardia nacional después de Pavón. En la municipalidad de la capital, durante la administración del intendente Cané, desempeñó cargos importantes y organizó la contabilidad de la repartición. Fué también, secretario de la administración de la Lotería Nacional e inspector general de sucursales del Banco Nacional.

Mañana serán inhumados sus restos en el cementerio del Norte, después de una misa de cuerpo presente en el Pilar.

ESCUELAS Y PATRONATOS — Ha despertado gran interés la fiesta que se realizará mañana, a las 9 de la noche, en el teatro Coliseo, en beneficio de la colonia Centenario, en Río Ceballos (Córdoba), organizada por una comisión de señoritas.

Se iniciará la fiesta con un discurso del doctor Belisario Roldán, quien hablará sobre la beneficencia, en general.

Luego se exhibirá la película nacional "El ladrón", en dos actos, con lujo de detalles y cuyo argumento pertenece al doctor Roldán.

Terminará la fiesta con un acto de concierto por un conjunto de arpas dirigido por la señorita Elena Chalot, en el que intervendrán las señoritas Raquel Real, María Eloísa Raffo, María Angélica Berreta Moreno, Rosa Borea, Delia Galli, Amalia Bossero, Germana Dechaume y Pilar Pinero, quienes ejecutarán "La Patrulla", de Hasselmans y un segundo número por las señoritas de Chalot, Dechaume, Raffo y Borea, que ejecutarán el "minuet" de "La Arlesienne", de Bizet.

Las plateas que aún quedan se podrán obtener, en el día de hoy, en la secretaría de la sociedad, Paraná 1055 o en la boletería del teatro.

ENLACE FAUVETY-PIROVANO — Esta tarde, a las 6.30, se realizará, en el templo de Santo Domingo, el enlace de la señorita María Luisa Fauvety con el señor Estanislao Pirovano.

Serán padrinos la señora Petrona Alzaga de Pirovano, tía del novio, y el señor Carlos Fauvety, padre de la novia.

Los novios entrarán al templo acompañados del siguiente séquito:

Corina Kruis de Fauvety con Juan José Naón, Catalina P. de Pirovano con Aquiles Pirovano, Corina F. de Jiménez Videla con Raúl Jiménez Videla, Hebe Pirovano de Girondo con Rafael Girondo, María Rosa Fauvety de Peña con Carlos Peña, Mercedes P. de Rodríguez con Juan Carlos Rodríguez, Elsa Pirovano con Carlos Fauvety (hijo), María Elena Fauvety con Juan Carlos Pirovano, Margarita Pirovano con Manuel Pirovano y María Adelina Fauvety Oyuela con Eduardo Fauvety.

En el acto civil actuarán como testigos, por la novia, los señores Carlos Peña, Raúl Jiménez Videla y Mariano Fauvety; y por el novio, los señores Alejo López Lecube, Juan José Naón y Juan Carlos Buschiazzo.

ANIVERSARIO DEL BRASIL—Con motivo del cambio del local de la legación, no se realizará mañana la acostumbrada recepción oficial conmemorando la fecha de la proclamación de la República.

CONFERENCIAS — Patrocinada por la comisión de damas de la Pía Unión de la Purísima, el R. P. Leonardo Ayala dará una serie de conferencias, en el templo de San Francisco.

La primera de éstas se realizará mañana, a las 10, y continuarán los jueves 22 y 29 de este mes, y el 6 del mes entrante.

ECOS — Esta tarde a las 3.30 se reunirán las damas de la sociedad Hermandad de Beneficencia, en su local Río Bamba 901, en asamblea general.

Se dará lectura a la memoria del ejercicio fenecido y se tratarán diversos asuntos relacionados con la marcha de la institución.

CRUZ ROJA AMERICANA — Una bonita fiesta se realizará a mediados del mes de diciembre, en los jardines de la residencia del embajador de los Estados Unidos de Norte América, en Belgrano, en beneficio del fondo de la Cruz Roja Americana.

La comisión de damas organizadora de esta fiesta, se ocupa actualmente en la preparación del programa, que, a no dudarlo, será muy interesante.

DIAPASON — Con un selecto programa de trozos de música clásica, realizará esta noche la sociedad Diapasón su habitual audición semanal.

DEMOSTRACIONES — Esta noche será obsequiado con una comida en el "restaurant" Conte, el doctor Ricardo A. Moreno, con motivo de su nombramiento de profesor suplente de la Facultad de Derecho.

—El ingeniero Ernesto Newbery ofreció ayer un almuerzo en el Jockey Club, en honor del distinguido jefe de la armada chilena señor Adolfo Rodríguez, que se encuentra actualmente en esta capital.

Entre los invitados figuraban varios caballeros chilenos y argentinos.

TES — El doctor Carlos A. Becú y su señora Rosa Harilaos, obsequiaron ayer con un te a un núcleo de amigas de la señorita María Carolina Harilaos.

DIPLOMATICAS — El embajador de los Estados Unidos de Norte América y señora de Stimson, ofrecerán esta noche una comida a un núcleo de sus relaciones, en su residencia de Belgrano.

—El secretario de la embajada americana, señor Warren Robbins y su señora, Irene de Brayn, ofrecerán una comida esta noche, en el Plaza Hotel, en obsequio del capitán J. Gibbon, agregado naval a esa misión.

COMIDAS — Esta noche se realizarán varias comidas en el Plaza Hotel.

Han invitado a sus mesas, los señores:

Martín de Alzaga, Carlos Alfredo Torquist, José Eyzaguirre, Ricardo Aldao (hijo), la señora Segunda Roca de de Marchi della Costa.

—El señor Antonio Santamarina ofrecerá el sábado una comida en su residencia, en obsequio del doctor Adrián C. Escobar, con motivo de su próximo enlace.

ENLACES — Mañana a las 8.30 de la noche, será bendecido el enlace de la señorita Margarita Nicole con el señor Carlos Eduardo Abatecola.

—El sábado será bendecido el enlace de la señorita Elvira Zapana Cornejo con el señor Julio N. Pla.

CAMBIOS DE RESIDENCIA — Salidas: Para Gándara, el señor Alejandro Gowland y familia.

—Para Bell Ville, el señor Marcos Sastre.

—Para la Quiaca, el señor Ramón Santamarina.

—Para Tucumán, el señor Manuel Esteves (hijo).

—Para Pergamino, el señor Enrique Ramayón, su señora María E. Moreno y su hijo.

—En breve para Alta Gracia, el doctor Faustino Tronge (hijo) y familia.

Llegadas: De Santa Fe, el señor Manuel E. Jiménez.

VIAJEROS — Llegadas: Regresaron ayer de Río de Janeiro, en el "Holandia", la señora Elena Villafañe de Castro y su hija Elena Etelvina.

—De Chile el diputado nacional en aquel país, señor Alejo Lira Infante. El distinguido huésped visitó ayer LA PRENSA.

ENFERMOS — Guarda cama la señora María Luisa Idoyaga de Idoyaga Molina.

—Algo mejor el doctor Joaquín Cullen.

—Restablecida, la señora Alcira Monzón de Guillot.

—Mejor, la señora Lucila Cano de Rosa.

—Restablecido el señor Pedro Núñez.

—Algo enferma la señora Eloísa Ezpeleta de Sierra.

—En el mismo estado, el doctor Ubaldo Villarruel.

NECROLOGIA — Dejó de existir en las primeras horas de la mañana de ayer el señor Rafael Escriña Bunge, caballero muy vinculado en nuestra sociedad.

El sepelio de sus restos se efectuará hoy en el cementerio del Norte, después de oficiarse una misa de cuerpo presente en la iglesia del Pilar.

—En el cementerio de Disidentes fueron inhumados ayer los restos del teniente de navío Enrique S. Mac Carty.

—Fueron sepultados ayer, en el cementerio del Oeste, los restos de la señorita María Adela Pandolfini.

NOTICIAS DE POLICIA

CONSECUENCIAS DE UN INCIDENTE

HOMBRE MUERTO A PUÑALADAS

UN HERIDO DE BALA

El subcomisario Eulize Fenili, a cargo de la sección 26a de policía instruye un sumario relacionado con un suceso sangriento que se desarrolló anoche en un paraje conocido con el nombre de "La rinconada de Paracas" y que sirve para desembarco de la leche y verduras que llegan a esta capital por las líneas del ferrocarril del Sud. Dicho lugar se halla en las calles Aristóbulo del Valle y Paracas.

Según las primeras averiguaciones practicadas por el funcionario nombrado, anoche, poco antes de las 9, se hallaban entregados a sus tareas verduleros y lecheros, cada uno de los cuales cargaba su mercancía en su carro. En esos momentos llegó un vehículo guiado por Francisco Soto, quien no pudo detener la marcha a tiempo, por lo cual, al intentar hacer una maniobra se volcó el susodicho vehículo y derribó los caballos de otro carro de verduras perteneciente a Gaspar Amitrano. Entre éste y Soto, a raíz del accidente se suscitó un cambio de palabras, en el cual terciaron en seguida un hermano de Amitrano, de nombre José, y Pablo Mauricio. La incidencia degeneró en una escena de pugilato. Gaspar Amitrano atacó con un cuchillo a Mauricio y le produjo heridas en el pecho y en el brazo izquierdo. Soto con un palo acometió a José Amitrano, quien resultó herido en la cara. Salvador Mazzola, dueño de una tropa de carros, participó luego en la gresca y con un revólver hizo dos disparos, uno de cuyos proyectiles hirió en la pierna izquierda a Gaspar Amitrano.

Acudieron al sitio del suceso, poco después, el subcomisario Fenili, varios empleados y agentes de la citada comisaría. A los heridos se les envió al hospital Rawson, y a los otros protagonistas a la seccional.

Mauricio dejó de existir en momentos en que se iba a empezar su curación. Era argentino, soltero, y contaba 21 años de edad.

El herido de bala, Gaspar, es italiano, casado, de 42 años de edad, y tiene su domicilio en la calle Martín García 447.

El hermano de éste, José, es de la misma nacionalidad, casado y cuenta 30 años de edad.

El suceso ha sido puesto en conocimiento del juez de instrucción, doctor Benítez.

EQUIVOCACIONES LAMENTABLES

NIÑOS ENVENENADOS

Muerte de dos de las víctimas

Como consecuencia de un error y un descuido, perdieron la vida ayer dos niños que ingirieron sustancias tóxicas.

Uno de estos lamentables casos aconteció en la casa Martínez Castro 1082, domicilio de un jornalero llamado Francisco Siamaca. La esposa de éste, Juana Papalardo, notó que sus tres hijos, Salvador, Antonio y Angélica, de 6, 4 y 2 años de edad, respectivamente, sufrían desarreglos gástricos, por cuya causa creyó conveniente suministrarles, para vencer el mal, una solución de magnesia calcinada.

La señora recordaba que tenía guardada en un mueble una porción de dicho medicamento y al ir en busca del mismo recogió, por equivocación, otro producto de semejante apariencia a aquel, pero que servía para matar ratas.

Juana preparó el supuesto medicamento, que hizo ingerir luego a los niños. Estos no tardaron en empeorarse y sentir violentas convulsiones, que alarmaron a la madre.

Juana, por intermedio de la policía, solicitó los auxilios de la Asistencia Pública y los tres niños fueron conducidos al hospital Teodoro Alvarez, donde fueron atendidos.

Angélica dejó de existir pocos momentos después. Sus dos hermanitos, según nos informaron anoche del citado hospital, han entrado en un período de mejoría.

El subcomisario Leandro González, de la sección 25ª, dió cuenta de este suceso al juez de instrucción doctor Llavallol y dió comienzo a la formación del sumario correspondiente.

—El otro caso a que nos referimos, ocurrió en la casa Olavarría 873. La víctima fué Emilia González, de 15 meses de edad. Esta, en un descuido de la madre, recogió de una mesa un tósigo para matar insectos y lo ingirió.

La niñita fué llevada inmediatamente al hospital Rawson, donde falleció.

En la averiguación de este hecho intervino la comisaría 24ª.

ECOS DE UN PROCESO

Pedido del Intendente municipal

El Intendente Municipal envió una nota al juez de instrucción doctor Irigoyen, en la cual le solicita una copia del proceso que siguió dicho magistrado a raíz del descubrimiento del desfalco, del que nos ocupamos oportunamente.

Según se recordará, el juez dictó en esa causa prisión preventiva contra una de los procesados y sobreseimiento definitivo en favor de los otros, por haberse comprobado que no tuvieron participación alguna en el desfalco.

En su nota dice el Intendente que necesita conocer el proceso, por razones de carácter administrativo.

El doctor Irigoyen no contestó la comunicación del doctor Llambías; pero, según informes que tenemos se hará saber a este funcionario que se le podrá suministrar únicamente copia del fallo recaído en el proceso.

—

La Cámara de lo Criminal resolvió que se sobreseyera definitivamente en favor de Alfredo Pagni, en el proceso que se le seguía por hurto, y del cual dimos cuenta en su debida oportunidad.

Se comprobó que Pagni no tuvo responsabilidad alguna en la perpetración de ese delito.

ANIVERSARIO DE LA MUERTE DEL CORONEL FALCON

Hoy se cumple el octavo aniversario de la muerte del ex jefe de policía, coronel Ramón L. Falcón, y de su secretario privado Juan Alberto Lartigau.

Con tal motivo, el doctor Moreno ha resuelto colocar un ramo de flores naturales en las tumbas que guardan los restos de los funcionarios nombrados, e invitar al personal francó de la repartición a concurrir a ese acto, que tendrá lugar hoy, a las 10.30 de la mañana, en el comenterio de la Recoleta.

Secuestro de mercaderías robadas

Empleados de la sección robos y hurtos de la división de investigaciones, provistos de una orden de allanamiento, expedida por el juez de instrucción doctor Jaime Llavallol, secuestraron de un comercio de almacén situado en la calle Colombres, la mayor parte de las mercaderías hurtadas la noche del 13 de octubre próximo pasado a Manuel Sanmartino, propietario del almacén establecido en la calle Provincias Unidas 201.

Las armas de fuego

Pedro Díaz, de 15 años de edad, en una habitación de su domicilio, calle Belgrano 1455, mientras se ocupaba en examinar un revólver, hizo presión en el gatillo y salió un tiro que lo hirió en la pierna izquierda.

En una ambulancia de la Asistencia Pública la víctima fué llevada al hospital Ramos Mejía.

Riñas y heridos

En la casa de la calle Velazco 571, Santos Salerno fué herido con arma cortante, en la pierna izquierda, por un individuo que no ha sido detenido.

—A raíz de una disputa que sostuvieron por cuestiones relacionadas con el trabajo, se trabaron en riña Antonio Añón y Juan Souto; resultó el primero de los nombrados con heridas en el rostro y en el pecho, de las que se asiste en el hospital Juan A. Fernández.

—El "chauffeur" José Pignataro, que se encuentra detenido en la comisaría 13ª, armado de un cortaplumas, infirió una herida en el rostro a Antonio López. El hecho acaeció después de un altercado que sostuvieron por cuestiones del trabajo, en el interior de la estación Retiro del ferrocarril Central Argentino.

—La autoridad policial de la sección 32ª practica averiguaciones para detener a un individuo, el cual en el interior de la casa Vieytes número 1129, con un cuchillo infirió una herida en la cabeza a Francisco Muñoz.

Accidentes del tráfico

Ayer, frente a la casa señalada con el número 1234 de la calle Tacuarí, el automóvil particular manejado por el "chauffeur" Juan F. Bongiorno, atropelló a Américo Amestrono, ocasionándole heridas en distintas partes del cuerpo, de las que se asiste en el hospital Rawson, con intervención de la comisaría 16ª.

El conductor del automóvil se encuentra preventivamente detenido.

—El niño Ernesto Tobal, que marchaba en una bicicleta por la calle Ayacucho, al llegar a la esquina de Lavalle, chocó contra un automóvil particular que en esas circunstancias atravesaba la bocacalle.

Como consecuencia de la fuerte colisión, Tobal cayó de la máquina, y sufrió heridas de gravedad en el rostro.

Huelguistas agresivos

En la comisaría 11.a se encuentran detenidos los obreros huelguistas Juan Galante y Antonio Conete, quienes atacaron a golpes a Fernando González y a Manuel Salas, operarios de la mueblería establecida en la calle Lavalle 3731.

—El comisario de la sección 10.a, Samuel Ruffet, procedió a la detención de los obreros huelguistas Serafín Calosino, Alejandro Guya y Alejandro Petroni, por atentar contra la libertad de trabajo.

Robos y hurtos

En la comisaría 6.a se presentó Armanda C. de López y manifestó que del departamento que ocupa en la casa de la calle México 1480, ladrones ignorados le hurtaron efectos por valor de 2,000 pesos.

ARTE Y TEATRO

Coliseo — Anoche hizo su presentación en este teatro, ante un público bastante numeroso el profesor Mapelli, quien realizó una serie de

PROVINCIA DE BUENOS AIRES

MOVIMIENTO OFICIAL DE LA DELINCUENCIA

Siguiendo una práctica observada siempre por los gobiernos anteriores, el interventor acaba de autorizar a la policía a enajenar en subasta pública las armas secuestradas a los contraventores durante el segundo semestre del año anterior, "por cuanto, dice textualmente la resolución, dichas armas se encuentran embaladas y con la acción del tiempo pueden inutilizarse".

Por mucho que parezca paradojal, resulta al gobierno buena parte de responsabilidad en el aumento de la delincuencia, desde que no otra cosa significa fomentar la portación de armas, hecho prohibido por los edictos policiales. Y todavía, y como si esto no fuera ya una enormidad, la policía piensa, para proveerse de recursos, proceder a la venta de esas armas.

Ante este singular criterio ocurre preguntar: ¿y para qué se quitan las armas? ¿Para hacer después de comerciantes de malá fe? Porque es indiscutible que si malo es llevar armas y lo pena la ley, no debe serlo menos que la autoridad encargada de hacer cumplir esa disposición se encargue después de facilitarlas a todo el que las desee.

A cualquiera se le ocurriría pensar que esas armas deben inutilizarse y venderse después como hierro viejo; pero ésta no es la práctica seguida hasta ahora, y de ahí que la policía se encargue de ofrecerlas a quien las necesite, para tener así, es de presumir, la seguridad de que habrá contraventores.

PADRON NACIONAL

El 20 del corriente, los comisarios designados al efecto, deberán iniciar la depuración del padrón nacional. El 26 de diciembre termina el plazo para esta tarea.

Desde el 27 de diciembre hasta el 10 de enero del año próximo, los jueces federales resolverán sobre la procedencia de las tachas deducidas.

Los comisarios de padrón deberán hacer conocer del 15 al 19 del corriente, las listas de los enrolados hasta el 31 de agosto del año en curso. Estas son las listas que sirven de base para la depuración.

EN LOS MUNICIPIOS

PROMESAS DEL INTERVENTOR EN CHIVILCOY

Remate de propiedades municipales

Chivilcoy, noviembre 13—Después de una visita del interventor nacional a la escuela industrial de esta ciudad, en la cual comprobó su buen funcionamiento, prometió, respecto de rumores circulantes sobre clausura de ese establecimiento, que hará llegar al Ministro de Instrucción Pública sus impresiones óptimas, así como las necesidades que se originan en el exiguo presupuesto de la escuela.

El señor Cantilo y su comitiva han ponderado los progresos de esta ciudad y prometido colaborar en su adelanto. Sus promesas principales son la construcción del macadán en el trayecto de cuatro cuadras de la avenida Sarmiento, para completar la obra del que unó la ciudad con la estación del ferrocarril del Sud y el arreglo de los caminos y del puente sobre la laguna Las Saladas, de capital importancia para el intercambio con Suipacha y Mercedes.

Mientras el pueblo festejaba la visita del interventor en la provincia, en un rincón del pueblo se iniciaba la venta, en subasta pública, de uno de los mejores bienes de la comuna, embargado por un acreedor del municipio. Se vendió una chacra al ínfimo precio de 10.000 pesos y se suspendió el remate del resto por falta de interesados. Es muy sensible que el prestigio y el esfuerzo de las autoridades comunales no hayan llegado a obtener, a pesar de esas gestiones, la suspensión de ese remate, que significa el empobrecimiento de la municipalidad. En esas chacras están instalados los corrales de abasto y el cementerio, y allí se hacen pastar las haciendas del matadero.

EL INTERVENTOR EN 9 DE JULIO

9 de Julio, noviembre 13 — Hoy llegaron a esta ciudad el interventor nacional y sus ministros.

Algunos caballeros, entre ellos el comisionado municipal, el escribano Astete, el cura párroco señor Fernández, los doctores West y César Leston, profesor Caballari, Arturo Lorusso, Antonio Millán y los presidentes de sociedades extranjeras esperaban a los visitantes en automóviles a cuatro leguas de la ciudad.

Los viajeros y comitiva se trasladaron a la municipalidad, donde el comisionado doctor Alberti dió la bienvenida al interventor, quien contestó y fué aplaudido en varios pasajes de su discurso.

Esta tarde fueron visitadas las escuelas, el hospital, la casa de las aguas corrientes y otros establecimientos. A las 5 p. m. se sirvió un "lunch" en el salón municipal, y por la noche hubo un banquete de 200 cubiertos en el teatro Rossini.

Desaseo de las calles de Avellaneda

Avellaneda, noviembre 13—El deplorable estado higiénico de algunas calles de esta ciudad impone que el cuerpo de inspectores municipales proceda con mayor severidad en la aplicación de las penas establecidas para las personas que arrojan a la vía pública basuras y aguas servidas.

CRONICA SOCIAL

(De nuestros corresponsales, por telégrafo)

DEMOSTRACIONES — Rojas, noviembre 13—Anteayer, un numeroso grupo de vecinos le hizo una demostración de simpatía al diputado nacional doctor Horacio B. Oyhanarte. La ofreció el doctor José M. Pascuali y contestó el obsequiado. Hablaron luego, los señores Santiago Etcheverry y Julio Meriotti.

Ayer, en el tren de la 1 p. m., partió para esa capital el doctor Oyhanarte, en compañía de su señora madre.

DIVERSAS INFORMACIONES — San Vicente, noviembre 13—Se nota bastante animación con motivo de la proximidad de la temporada veraniega. Se cree que dentro de unos quince días comenzarán a radicarse aquí familias de esa capital.

NECROLOGIA—Bernal (Quilmes), noviembre 13—A una sentida ceremonia dió lugar hoy el sepelio de los restos de la señorita Leonor Canesa, efectuado en Quilmes. Veinte niñas condujeron el ataúd a pulso.

EDUCACION

Exámenes de maestros

Por resolución del interventor nacional se han suspendido los efectos de la segunda parte del artículo 70 del reglamento sobre títulos de maestros, entendiéndose que sólo se refiere esta suspensión a los alumnos libres que hubieren comenzado sus exámenes. De esta manera quedan autorizados los exámenes de las materias aplazadas a los alumnos que desearen completar sus estudios, debiendo rendir las pruebas respectivas de acuerdo con los programas a que se sometieron en sus últimos exámenes.

Escuela industrial nocturna de La Plata

Los exámenes de fin de curso en la escuela nocturna anexa para obreros, se realizarán los días 15, 16, 17 y 20 del presente mes. Comenzarán a las 7.30 p. m.

Terminación del curso escolar

El secretario de la dirección de escuelas ha dirigido una circular a los comisionados escolares, recordándoles que el 30 del corriente deberán inaugurarse las clases en las escuelas de la provincia.

A su vez, el inspector general, señor Buregui, ha dirigido una circular a las familias de los niños que concurren a las escuelas de La Plata, invitándolas a concurrir a las clases públicas que con motivo de la terminación de los cursos se darán en todas las escuelas.

Asamblea anual de maestros

La comisión local de la asociación de maestros de La Plata ha designado delegados a la asamblea anual a los señores Guerrini, Soria, Carrizo, Echegaray, Legarra, Godoy, Brunet, Moreno y Py.

En esta asamblea será tratada, a propuesta de la mayoría de delegados, la carga orgánica de la asociación.

Fiestas escolares en Pilar

Pilar, noviembre 13—Los directores y maestros de grado de las escuelas, preparan fiestas infantiles para celebrar la terminación del año escolar, dedicadas a las familias de los educandos, las que serán especialmente invitadas.

—El centro estudiantes del colegio nacional Carlos Pellegrini dará una velada literario-musical, el 17 del actual a las 8.30 p. m., en dicha establecimiento.

MOVIMIENTO OBRERO

Las huelgas de La Plata

Continúa en pie, después de más de un mes, el conflicto entre los patrones y obreros de panadería. No se efectúa el reparto a domicilio por falta de garantías policiales, y el pan sigue siendo tan malo como el primer día de la huelga.

—Los delegados de los sindicatos adheridos a la Federación Obrera de La Plata están citados para considerar la actitud que asumirán ante la exoneración de varios empleados municipales.

—También prosigue la huelga del personal de tranvías de la empresa La Plata. Se espera para hoy o mañana la terminación del movimiento.

Huelga en una fábrica de Avellaneda—Protesta de los huelguistas

Dock Sur (Avellaneda), noviembre 13—Una comisión de los obreros en huelga de la fábrica de tejidos La Gloria, de Avellaneda, se ha apersonado al corresponsal de LA PRENSA con el objeto de manifestarle sus cargos contra un agente de la policía de investigaciones, que provocó y detuvo sin motivo alguno a uno de los obreros y a varias obreras que protestaron por ese hecho, incidente del cual se ocupó ese diario en un telegrama de Villa Angélica, aparecido ayer, en esta misma sección.

VARIAS NOTICIAS

Comisión de homenaje a Almafuerte

Esta comisión, prosiguiendo sus trabajos de difusión de la obra de Almafuerte, ha organizado la 4a., 5a. y 6a. conferencia sobre la personalidad del poeta. La cuarta la dará el 16 del corriente, a las 8.30, en la biblioteca Marcos Bazán, de Berisso, el señor José Arena, patrocinada por la sociedad Luz.

La quinta, del profesor Antonio M. de Cuenca, será una conversación sobre el tema expresado, se realizará el 16 del corriente, a las 8.30, en la biblioteca Mitre, calle 5, entre 62 y 63.

La sexta será pronunciada por el profesor Rafael Alberto Arrieta, el sábado 17 del corriente, a las 8.30, en la Sociedad Tipográfica, calle 44 entre 8 y 9. Será patrocinada por el centro Naón, de la escuela de comercio.

Regreso del interventor

Hoy es esperado en La Plata el interventor y sus ministros, de regreso de la excursión que hicieran por Chivilcoy, Bragado y Nueve de Julio.

Caja Popular de Ahorros

En el sorteo verificado ayer, resultaron premiados los siguientes números:

Con 20.000 pesos, 7.308; con 2.000, 23.211; con 1.000, 11.614; con 500, 3.688, 16.599 y 1.873; con 250, 25.163, 1.606, 22.308 y 10.926; con 100, 8.343, 8.246, 16.606, 10.804, 5.681, 7.689, 11.616, 10.971, 8.583 y 15.105.

ENSEÑANZA UNIVERSITARIA

Facultad de Ciencias Naturales

Los exámenes de alumnos libres, voluntarios y regulares, se efectuarán en esta Facultad, por las mesas examinadoras, y de acuerdo con los horarios que acaban de establecerse.

Los permisos de examen para previos y voluntarios, se expedirán hasta el 16 inclusive. La secretaría no atenderá reclamación alguna de los alumnos que no figuren en las listas correspondientes.

MOVIMIENTO POLITICO

El partido Radical y los comisionados

San Vicente, noviembre 13 — Mañana se efectuará una reunión del comité radical que preside el señor Carlos T. Blocca, con objeto de cambiar impresiones sobre la designación de comisionado municipal en esta comuna, recaída en el señor Juan A. Madero, sin tomar en cuenta un pedido del presidente del comité al interventor federal. Se cree que el señor Blocca renunciará a la presidencia del comité radical.

Paraguití (Laprida), noviembre 13 — Entre los afiliados al partido Radical de este pueblo ha sido recibida con agrado manifiesto la designación del señor Joaquín P. Villar, para el cargo de comisionado municipal en el partido.

Se ha podido notar que los miembros del comité del partido Radical no han felicitado al nuevo funcionario.

Moreno, noviembre 13 — Ha sido electo presidente del comité radical de este pueblo, el señor Angel Pagano, el reemplazo del señor Micheo, actualmente comisionado municipal.

El domingo se volverá a reunir en asamblea dicho comité, para tratar diversos asuntos de la misma índole.

CRONICA POLICIAL

LOS ASUNTOS DE SALTO

El jefe de policía de la provincia ha dirigido una nota al secretario general del partido Conservador, en contestación a la que éste enviara días pasados al interventor nacional, con motivo de un hecho ocurrido en la comisaría de Salto, del cual se ocupó este diario, oportunamente.

Dice la nota que el 6 de noviembre y a raíz de un telegrama dirigido por el intendente municipal de Salto, la jefatura dispuso que el oficial inspector Florentino Elisalde, encargado accidentalmente de la comisaría de dicho partido, suspendiera la información sumaria que estaba levantado por el mismo motivo de la queja del partido Conservador, hasta tanto llegara el comisario Alejandro Benavídez, quien fué designado para ese efecto. Agrega que éste partió ese mismo día y se hizo cargo del sumario al siguiente, en cuya fecha retiró la intervención que indebidamente se dió al juez federal doctor Clodomiro Zabala, para dársela al juez del crimen doctor J. P. Pellegrini, suspendiendo las actuaciones el 9 del actual por haberse avocado su conocimiento el juez de la causa.

En cuanto a lo que el secretario del partido Conservador manifiesta, de que las autoridades del Salto Argentino pertenecen al "nuevo régimen y cometen atropellos", el jefe de policía deberá saber que si con ello quiso producir efectos políticos, no debió descuidar el haber averiguado con antelación si los empleados de la comisaría de Salto habían sido nombrados por el nuevo o viejo régimen y entonces se hubiera encontrado que casi toda la concurrencia política de guardar silencio, para no afectar la dignidad de los que fueron nombrados por el anterior gobierno, pues todo el personal que figura en dicha comisaría sin excepción, desempeñaba un puesto con anterioridad al envío de la intervención nacional, no habiendo prestado servicios allí, ningún empleado del "nuevo régimen".

CAIDA FATAL EN BARKER

Esther Díaz denunció ayer en la comisaría de Tandil que anteayer, en circunstancias en que su hermano Ezequiel viajaba en un "sulky" por las proximidades de la estación Barker, del partido de Juárez, cayó del vehículo y fué encontrado sin conocimiento, y al conducírsele a Tandil para su asistencia, falleció en el camino.

El "sulky" fué encontrado a diez cuadras, volcado, y el caballo fué atajado a las veinte cuadras con las guarniciones cortadas.

EXPLOSION EN SAN MARTIN

San Martín, noviembre 13 — Esta noche, a las 8.25, se produjo una explosión en un establecimiento de artefactos pirotécnicos situado en Villa Matheu, en el deslinde con el partido de Morón, a causa de la cual fué destruído un pequeño galpón.

Intervino inmediatamente la policía de esta ciudad, la cual estableció vigilancia en el sitio del hecho; pero no ha logrado obtener mayores datos, porque el dueño del establecimiento se halla en esa capital, y los vecinos ignoran su paradero, por tratarse de una casa de comercio instalada hoy.

Según parece, hasta las 6 p. m. trabajaron dos peones en dicha casa, sin que se haya visto a nadie después de esa hora.

La policía espera que mañana quedará esclarecido el hecho.

HOMICIDIO EN RAWSON

Rawson (Chacabuco), noviembre 13—Ayer, a las 7 p. m., en la estación, por cuestiones privadas, entablaron disputa los vecinos Ramón Bustamante y V. Iglesias. Este último hizo uso de su revólver, descerrajando un balazo a Bustamante, que le ocasionó una muerte instantánea.

Iglesias ha sido detenido.

Hecho trágico en Ramallo

Anteanoche, a las 7.30, en el cuartel 2 de Ramallo, falleció trágicamente en su domicilio Juana López de Nieves, quien presenta una herida de bala en la región torácica y otra cortante y penetrante, en la espalda.

La policía ha detenido a Nieves y sospecha la existencia de un crimen.

Intoxicación en San Fernando

Anteanoche, a las 11, fué internado en el hospital de San Fernando Vicente Fortunato, quien se había ingerido por equivocación tres pastillas de bicloruro de mercurio. Su estado es delicado.

Accidente a un obrero en La Plata

Ayer, a las 9.30 a. m., en el frigorífico Swift, del puerto de La Plata, en circunstancias en que el obrero Manuel Alvarez descolgaba de un gancho una res, ésta cayó al suelo y le produjo un golpe sobre la cabeza que le ocasionó la fractura del temporal izquierdo.

El herido fué trasladado en grave estado al hospital Italiano.

Accidente a un ciclista en Bahía Blanca

En Bahía Blanca, anteayer, a las 3 p. m., en circunstancias en que el ciclista Alfredo Marrón transitaba por la calle O'Higgins, fué atropellado por un coche que guiaba Britos de Prado, y al ser arrojado al pavimento una de las ruedas de otro coche que guiaba Miguel González le ocasionó la fractura de la clavícula. Ambos cocheros han sido detenidos.

TRIBUNALES

PROCESO POR HOMICIDIO

Fallo de la Suprema Corte

En el proceso seguido a Martín Núñez por homicidio en la persona de Jerónimo Moría, en Juárez, el agente fiscal pidió que se le condenara a la pena de 15 años de presidio y accesorias legales, de acuerdo con lo dispuesto por el artículo 17, capítulo 1, inciso primero de la ley de reformas 4189, con la atenuante de beodez parcial.

El juzgado del departamento de Costa Sur absolvió libremente a Núñez del delito imputado, por haber obrado en estado de beodez completa, sin costas (artículo 68 del Código de procedimientos).

Apelada esta sentencia por el agente fiscal, la cámara departamental la revocó, y condenó a Núñez a sufrir la pena de 15 años de presidio, inhabilitación absoluta para cargos públicos y para el ejercicio de los derechos políticos durante el tiempo de la condena y la mitad más, interdicción civil, sujeción a la vigilancia policial por tres años y pago de costas del proceso.

Contra este fallo, el defensor del procesado, que lo era el de pobres, interpuso el recurso de inaplicabilidad de ley.

En el fallo definitivo, la Corte establece que la eximente de responsabilidad establecida por el artículo 81, inciso primero del Código Penal, que alega la defensa, fundándose en la ebriedad completa e involuntaria del procesado, no puede prosperar en presencia de los hechos establecidos por la Cámara en la sentencia recurrida; que de la sentencia de la cámara resulta comprobado el hecho de que el procesado Núñez hizo un disparo sobre Moría porque éste le apoyó una bofetada, así como que existe la atenuante de ebriedad parcial (artículo 81, inciso 1.o del Código Penal).

En este concepto aplica la Corte la ley que corresponde aplicar es la que determina el artículo 17, capítulo 1.o, inciso 4.o, letra a) de la ley 4189, debiendo computarse la atenuante de ebriedad parcial.

Por ello y demás fundamentos consignados en el acuerdo, se declara procedente el recurso de inaplicabilidad, y en consecuencia, que corresponde aplicarle, computándole la atenuante de ebriedad parcial, la pena de tres años de penitenciaría y accesorias legales.

Asuntos comerciales

El fiscal doctor Dahl se ha expedido en la convocatoria de acreedores de Flori y Savonara, solicitando que se rechace por improcedente, de acuerdo con el artículo 9 de la ley de quiebras, y se admita la petición de falencia hecha por un acreedor.

—Se efectuó ayer la junta de acreedores pedida por Guillermo L. Capra, verificándose los créditos en la forma aconsejada por el contador.

Conmutación de penas

El procurador general de la Corte, doctor Amadeo, ha producido su dictamen en la solicitud de conmutación de pena formulada por el procesado José A. Cardenalle, al interventor nacional, señor Cantilo, en la que aquél acompaña un "carnet" de afiliado a la Unión Cívica Radical para constancia de su opinión política.

Cree el doctor Amadeo que la Suprema Corte no debe dar trámite a solicitudes que se presentan en una forma tan inusitada.

Juez de paz de La Plata

El juez de paz de la sección 2a. de La Plata, señor José P. González, se ha presentado a la Suprema Corte solicitando que se le informe si debe acatar la resolución de la intervención reemplazándolo, pues su designación comprende un período que termina el 5 de febrero de 1918.

SOCIEDADES

FIESTA SOCIAL EN VILDE—Villa Domínico (Avellaneda), noviembre 13 — Se efectuó anoche en el salón de la sociedad Cosmopolita Unión de Vilde, con numerosa concurrencia.

La misma sociedad hace gestiones para obtener la personería jurídica.

CENTRO RECREATIVO BRISAS DE PRIMAVERA "SU FUNDACION EN JULIO ARDITI (Villa Arditi (Magdalena), noviembre 13 — Un núcleo de jóvenes ha formado un centro recreativo con el objeto de efectuar reuniones sociales, denominado Brisas de Primavera, con la siguiente comisión directiva:

Presidente, Domingo M. Elizaga; vicepresidente, Adel Castiglione; secretario, Andrés Vega (hijo); prosecretario, José J. Sacoli; tesorero, Antonio J. Sacoli; vocales, Nicolás J. Guelfo; fiscalizadores, revisores de cuentas y comisario de órdenes.

CIRCULO SOCIAL RUMANO — SU CONSTITUCION EN AVELLANEDA—En el local de la avenida Mitre número 1307, en Avellaneda, se han reunido los miembros de la colectividad rumana de Buenos Aires con el fin de constituir un círculo social al que denominaron Cercul Unirea Romana. Fueron elegidos presidente honorario, el señor M. Katz, y efectivo, el señor F. Z. Diamandy.

INSTRUCCION PUBLICA

ESCUELAS NACIONALES DE LAS PROVINCIAS

Nombramiento de personal directivo

El Consejo Nacional de Educación nombró ayer a las personas que se indican a continuación directores de las siguientes nuevas escuelas nacionales creadas en provincias:

Santiago del Estero — Escuelas 1, 30 Tacanitas, señorita Elisa García; 183, Tres Bajos, señor José Villagrán; 184, El Descanso, señor Francisco Taboada; 186, Candelaria, señor H. Vianna; 188, Paj. Pozo, señorita Lorenza Ponce; 189, El Sunbolar, señor Leónidas Guzmán; 190, Santa Justina, señorita Zoila H. Jiménez; 32, José María Ramos Mejía, de Clodomira, señor Pedro S. Orellana.

Corrientes — Escuelas 114, Isla San Mateo, señor Lisardo Morales; 115, est. Guavirayi, señor Amadeo Panario; 116, est. Tapebicuá, señorita Hirotila Nélida Torres; 117, Tablada, señorita María Luisa Benítez; 118, est. San Diego, señor Juan R. Ledesma; 119, San Agustín, señorita Mercedes Rolón; 120, Ita Paso, señor Leopoldo Eugenio Ubeda, 121, Buena Vista, señora Irene Nieta de Gordiola; 122, Portillo, señorita Matilde A. Bollentini; 123, Manantiales, señor José F. Aguirre; 124, Buena Vista, señor José Debiassi; 125, Maruchas, señor Pedro E. Maidana; 126, Boliche Lata, señor Justo Jara; 127, Barrancas, señorita Emilia Bertucci; 128, Chacras, señorita Ricarda Ferreyra; 129, Colonia Progreso, señor Miguel Arias; 130, Colonia Luján, señorita Zulema Carmen González; 131, Fagos de los Deseos, señor Carlos A. Benítez; 132, Anguá, señor Alvaro Israel Gómez; 133, Colonia oficial Sargento Cabral, señor Temístocles Eleuterio Sosa; 134, Costa Grande, señor José Primo Romero; 135, Peguabó, señor José Eliozondo; 136, Polles, señor Nerso A. Meza; 137, Arroyo Solís, señor Adrián Godoy; 138, Costa de Empedrado, señora María Salón de Fermúdez; 139, Cañada Burgos, señora Amalia D. de Quetrol; 140, Rincón de San Lorenzo, señor Camilo A. Chamorro.

LOS GRADOS DE ESCUELA PRIMARIA

MAXIMO DE ALUMNOS

En su sesión de ayer, el Consejo Nacional de Educación resolvió aprobar un proyecto presentado por la comisión didáctica de la corporación, que componen los vocales Boero y Herrera Vegas, sobre realización de una investigación en todas las escuelas primarias de la capital para determinar el número de alumnos que actualmente corresponde a cada grado, los que repiten el año y, realizado ésto, fijar un máximo de concurrencia en la formación de los grados.

Funda su proyecto la comisión didáctica en breves considerandos.

Empieza la comisión por advertir que, al apreciar la tarea docente realizada por nuestras escuelas primarias, es digno de notar, en lo que concierne a los resultados oficiales, el promedio relativamente crecido de alumnos de los cursos inferiores que no se consideran aptos para ser promovidos al grado inmediato superior. Observa en seguida que este hecho ha servido de argumento a algunos para sustentar la tesis de que es necesario elevar el mínimo de la edad escolar de 6 a 7 u 8 años, en consonancia con una mayor capacidad mental.

Sin compartir tal criterio, la comisión ha encontrado otra causal más lógica, que explica satisfactoriamente el estado de cosas señalado, y que corroboran las conclusiones de un plausible trabajo iniciado por el director de la escuela 8 del distrito 5.o, profesor Luis J. Guastavino, quien habiendo efectuado un prolijo estudio estadístico en las escuelas de su distrito, comprobó, que el "porcentaje" de insuficientes es tanto mayor cuantos más alumnos tiene el grado, atribuyendo por lo tanto al exceso de educandos, la considerable proporción de reprobados.

No puede, en efecto, continúa, confiarse a un solo educador, con probabilidades de éxito, la enseñanza de 50 o más alumnos, cuya contextura vital, estando en un período de plena evolución, se refleja en una actividad constante, motivo por el cual se sustraen, con frecuencia, a la acción docente, deficiencia que no siempre es posible evitar; pues si exigir al maestro el exacto cumplimiento de sus deberes, es un derecho del consejo nacional como representante de los intereses públicos de la enseñanza primaria, pretender un esfuerzo superior a sus energías hasta agotarlo, es exceder de las atribuciones que le son propias, y de los límites impuestos por la equidad.

Por otra parte, los grados más numerosos parecen corresponder a los barrios suburbanos, precisamente donde la acción social de la escuela debe hacerse sentir para neutralizar tendencias perniciosas y cimentar sólidamente el espíritu nacional, ideal que sería difícil conseguir mientras la atención del enseñante se vea obligada a dispersarse entre sus múltiples educandos.

Otra consideración más de orden económico se añade a las anteriores, y consiste en que el saldo pasivo de alumnos que repiten, al ocupar el puesto de los que recién ingresan, determina necesariamente la formación de nuevos grados. Además, es lógico suponer que la buena inversión de fondos se aprecie por la excelencia de los resultados, y, en consecuencia, ¿sería mal económico destinar el sueldo de un maestro para educar medianamente a 35 alumnos y en forma deficiente a 15, por ejemplo, o emplear el doble para dar una buena instrucción a 70? Es obvia la respuesta. Se impone, pues, desdoblar los primeros grados con el fin de "gastar más para economizar mejor", aparente paradoja que, como creemos demostrar, resultará en la práctica una economía inteligente.

Tales consideraciones son las que han llevado a la comisión didáctica a formular y proponer el proyecto sancionado por el consejo, el cual, como decimos, extiende a todos los distritos escolares la tarea de investigación iniciada por el profesor mencionado.

Para efectuar esta labor, la misma comisión ha formulado unas planillas, en las que los maestros inscribirán los datos requeridos. El trabajo de síntesis por distrito, con los datos proporcionados por los maestros, se encomienda a la inspección general, que al final deberá presentarlo al presidente del consejo.

Beneficencia escolar — El día 25 del corriente se efectuará en el teatro Colón una fiesta organizada por el personal directivo y docente de la escuela 5 del consejo escolar 5o., en beneficio de La casa del niño.

Universidad Popular de la Boca—Esta noche, a las 8.30, el doctor Antonio Grossi, dará en la Universidad Popular de la Boca, una conferencia sobre la tuberculosis en los animales bovinos.

Escuela Félix Fernando Bernasconi—Por decreto de ayer, el Poder Ejecutivo acuerda al Consejo Nacional de Educación la autorización necesaria, a fin de adquirir en propiedad, con los fondos que tiene a su disposición, para la construcción del palacio escuela Félix Fernando Bernasconi, el terreno perteneciente a la Compañía La América, sito entre las calles Catamarca, Progreso, Luca y Rondeau, con una superficie de 18.521 metros, a 15 pesos el metro cuadrado, cuyo importe total es de 277.875 pesos.

Museo escolar Sarmiento — En el museo escolar Sarmiento, de la calle Charcas 1091, la señorita Francisca Save, regente de la escuela normal de profesoras, dará esta tarde, a las 5, una conferencia sobre el tema: "Sociología aplicada a la educación nacional".

Escuela Industrial de la Nación — El Ministro de Instrucción Pública, visitó ayer por la mañana, la Escuela Industrial de la Nación, cuyas dependencias recorrió, acompañado del director del establecimiento.

Como resultado de esta visita, el ministro piensa que sería útil completar la instalación del taller de cerámica de la escuela, donde ya se realizan trabajos importantes, y habilitar el museo de la misma, en determinados días y horas, para que lo visiten los alumnos de las escuelas y de colegios nacionales.

Piensa, además, el ministro que sería conveniente ampliar, al mismo tiempo, en lo posible, el taller de carpintería en el cual podrían construirse por más bajo precio, los bancos y pupitres de escuelas y establecimientos de enseñanza dependientes del ministerio.

Pago de haberes — Los sueldos del personal y demás gastos de las escuelas primarias de la capital, por el mes de octubre último, serán abonados en el siguiente orden:

Consejos escolares 12 y 13, el viernes próximo, de 12 a 2 de la tarde; del 14 y 15, el sábado, de 9 a 10 de la mañana; escuela de niños débiles, el viernes, de 12 a 2 de la tarde.

Exámenes de fin de curso—En el colegio nacional Bernardino Rivadavia comenzarán el 21 del corriente, a las 8 de la mañana, los exámenes de alumnos previos.

—El sábado próximo, a las 12 del día, en la escuela industrial de la Nación, quedará cerrada la expedición de permisos de exámenes previos, los cuales serán tomados el día 21 del corriente.

NOTICIAS UNIVERSITARIAS

Facultad de Ingeniería

BOLETAS DE LA CUARTA INSCRIPCION

La secretaría de la Facultad de Ciencias Exactas, Físicas y Naturales ha comunicado a los alumnos que mañana vence el plazo señalado para presentar, en el local de la misma, las boletas de la cuarta inscripción.

El alumno que no presentara su boleta en esa fecha perderá el orden en las listas de exámenes.

BIBLIOGRAFIA

RUY BARBOSA — En Río de Janeiro acaba de aparecer un volumen intitulado "Pages choisies de Ruy Barbosa. Ecrivain. Orateur. Homme d'Etat Brésilien", traducción al francés por Clément Gazet, con un prefacio de Paul Deschanel, de la Academia Francesa.

HACIA LA CIENCIA DEL LENGUAJE — La Universidad de Tucumán acaba de editar la obra de este título de la profesora Rita P. de Berteill, que comprende una serie de ejercicios de análisis gramatical.

ASOCIACIONES Y GREMIOS

ASOCIACION NACIONAL DE MARTILLEROS PUBLICOS — En su local Pellegrini 62, esta tarde a las 6 efectuará una reunión la comisión directiva para tratar diversos asuntos.

CONFITEROS, PASTELEROS Y ANEXOS — Mañana a las 8 de la noche, efectuará una asamblea y conferencia en Bartolomé Mitre 3174, para ocuparse en la formación de una academia de decorado y dibujo.

DEPORTES

CARRERAS DE CABALLOS

LA REUNION DEL DOMINGO

Programa completo, depurado de forfaits, para las carreras del domingo próximo en el Hipódromo Argentino.

Premio "Chicharra 11", 1.800 metros. —Parigot 56 kilos, Dividendo 54, Pata de Gallo 53, Pancho Villa 52, Our Majesty 52, Dulzura 46, No Es 48.

Premio "Aphrodite", 1.200 metros.—Todas con 56 kilos — Fortune, Véritas, Claudine, Esnea, Cruz Roja, Mimosa II, Francheville, Ivica, Partenia, Mulhouse, Chabeta, Westeria.

Premio "Hirondelle", 1.600 metros. —Todos con 56 kilos.—Claro de Luna, Namur, Carol, Geronte, Last Orange, Irmao, Butler, Man, Arrás, Herrial, Astier, Fleramosca, Cerro, Lemberg, Lugustro.

Premio "Enérgica", 1.600 metros — Pura Cepa 50 kilos, Inés Sol 50, Mollie 52, Gringuilla 49, María Antonieta II 47, Crítica 45, Pilotilla 41.

Premio "Chile", 2.500 metros. — Pastelmal 59 kilos, Divinidad 49, Amapa 49, Palerma 53, Manita II 53.

Premio "Uva Negra", 2.000 metros — Radieux 54 kilos, Glotón 54, Mayor López 51, Grito de Guerra 51, Salesmon 50, Irishboy 49, Chaliapine 48, Gamo 48, Piero 48, Sigma 46.

Premio "Dijital", 1.100 metros. — Melik 60 kilos, Clearing 58, The Lad 56, Tata Dios 55, Pachinero 53, Diamant 51, Guillermín 49, Etrusco 48, Torrent 51, Glotón 43, Retamo 43.

Premio "Ocurrencia", 2.800 metros — Cracker 61 kilos, Changüí 59, Farruco 55, Espartal 54, Curiosity 51, Bio 54, Matatías 50.

HIPODROMO INDEPENDENCIA

Rosario, noviembre 13 — El 25 del corriente mes será disputado en el hipódromo Independencia el premio clásico "Carlos Pellegrini", sobre la distancia de 2.500 metros, y para el cual ha sido hecha la siguiente asignación de peso:

Mi Nene 63 kilos, Majestad 62, Precoz 61, Ojal 60, Colenso 60, Hurgón 59, Espartal 59, Mi Rosario 59, La Dalagüina 59, Valentón 59, Los Gorros 57, Bob 53, Corchito 53, Wildrake 51, Idolatría 51, Cayador 51, Cuja 50, Dividendo 50, Pancho Villa 50, Coronel Dubra 50, Embeleco 50, Perlino 50, Matchbox 49, Pasteur 49, Británico 49, Greclán 48, Saint Cyr 48, Ronde du Soir 48, Cine 47, Chalet 47, Andrade 46, Gato II 45, Cachafaz 44, Audax 44, Gerundia 44, Touché 42, Silvera II 41, Juan Solo, Hidrato, Flirteuse, Hidrato, Velocity II, Tolimino, Peñasco, Regret, El Puyo, Chiste, Lauro, Muller, Lamento, Trottin, Petrograd, Corallino, Rencina, Antípoda, Viva la Patria, Katriló, Urunia, Mi Carte, Ligera, Jurado, Jales, Sanapper, Lord Bramble, Alexandre, Espantillo Crisis, Leyenda II, Machaso, Dubail, Río Cuarto, Letrado, Petit Bronze, Claro de Luna, Sigma, Odio, Chaerry Mary, Merry Musket, L'Epatant, Daystar, Sobremonte, Kingfisher, todos con 40 kilos.

FOOTBALL

ASOCIACION ARGENTINA DE FOOTBALL

PRIMERA DIVISION

El próximo domingo se jugarán los siguientes partidos oficiales de primera división:

Columbian contra Bánfield; Boca Juniors contra San Lorenzo; Estudiantes de La Plata contra Racing; Independiente contra San Isidro, Huracán contra Gimnasia y Esgrima de La Plata; Sportivo Barracas contra River Plate; Gimnasia y Esgrima contra Atlanta.

Todos estos partidos se jugarán en las canchas de los clubs nombrados en primer término.

AJEDREZ

CLUB DE GIMNASIA Y ESGRIMA

Hoy continuará, en el local del Club de Gimnasia y Esgrima el campeonato interno de ajedrez, con los siguientes partidos.

Tercera categoría: Arnaldo Bianchi contra Eduardo Cubene; Luis M. Cueto contra A. Calderón, J. Grun Stenis contra Mariano Coll.

Cuarta categoría: Cándido G. Amorós contra José M. Cuevas; M. Lolzaga contra Guillermo Elzurra; A. Tanbenshlag contra A. Mac Cullosch; José A. Tomé contra N. H. Vallejos.

Quinta categoría, L. Lahilon Istueta contra Roberto T. Ferro.

ESGRIMA

EN EL JOCKEY CLUB

El director de la sala de armas del Jockey Club, maestro Eugenio Pini, ha presentado a la consideración de la comisión directiva de la institución un proyecto de concurso anual de esgrima.

El concurso constará de dos categorías: la primera, de florete para "juniors" de 20 a 30 años de edad (individual), y la segunda, de florete, espada de combate y sable, para "seniors", de 30 años y mayores de esta edad.

El concurso se realizará entre los clubs con salas de armas, representados por grupos de cuatro tiradores, cada uno.

EXCURSION

REMINGTON CLUB

La comisión directiva del Remington Club ha organizado para el domingo próximo una excursión a Bella Vista.

Han sido designados comisarios, a los efectos de la realización de este paseo, los socios José Tibaldi y Augusto Guilleret.

ASAMBLEA

CLUB ATLETICO NACIONAL

El viernes próximo a las 8.30 p. m. en el local social se reunirán en asamblea general extraordinaria los socios del Club Atlético Nacional.

PROVINCIA DE SANTA FE

ADMINISTRACION PROVINCIAL

Renuncia

Santa Fe, noviembre 13 — Presentó su renuncia el secretario de la administración del puerto, la que le fué pedida a consecuencia de un desorden que promovió el domingo último en compañía de otros empleados de esa repartición.

AGROPECUARIAS

Uso de bolsas viejas

Rosario, noviembre 13 — La Cámara Arbitral de Cereales se reunió hoy y tomó en consideración la solicitud presentada por un grupo de cerealistas, con objeto de que se permita el uso de bolsas viejas para envasar la nueva cosecha.

La cámara despachó favorablemente el pedido y derogó la anterior disposición que exigía el uso de bolsas nuevas.

INSTRUCCION PUBLICA

La dirección del colegio nacional

Rosario, noviembre 13 — El doctor Possart dejará terminada próximamente la investigación que viene realizando por orden del Ministerio de Instrucción Pública de la Nación, con motivo de las denuncias que se formularon contra la dirección del colegio nacional de esta ciudad.

El expediente que se ha ido formando consta de numerosas declaraciones.

Resolución del consejo superior de la Universidad

Santa Fe, noviembre 13 — Reconocida por el consejo superior de la Universidad la importancia de los estudios que se realizan en la escuela de comercio, aquél resolvió permitir a los que egresen de la misma con el título de contador, inscribirse en los cursos de procuradores y escribanos de la Facultad de Derecho.

MOVIMIENTO POLITICO

Partido Radical

Rosario, noviembre 13 — Anoche celebró sesión el comité departamental de la Unión Cívica Radical de Santa Fe, y entre otras cosas, resolv

BALANCES BANCARIOS — ESTADO AL 31 DE OCTUBRE DE 1917

El Ministerio de Hacienda dió a conocer ayer los balances bancarios al 31 de octubre último.

BANCOS	Fecha de presentación	Depósitos en cuenta corriente, a plazos y caja de ahorros		Descuentos y adelantos		Existencia en el país		Capital realizado o correspondiente a la República Argentina	
		$ oro	$ m/n	$ oro	$ m/n	$ oro	$ m/n	$ oro	$ m/n
Alemán Trasatlántico	12	1.179.737	36.256.680	867.085	27.047.473	1.720.867	10.778.267	3.650.000	—
Anglo Sudamericano	12	261.964	35.488.683	712.200	41.459.350	154.018	16.490.159	2.475.000	5.713.636
Británico de la América del Sud	13	682.120	50.512.658	618.802	29.529.611	3.460.625	26.741.791	4 536.000	—
Comercial Italiano	13	531.978	20.881.060	35.557	19.181.396	183.031	6.485.022	—	5.000.000
España y América	12	—	763.124	—	1.194.528	—	3.333.313	—	1.286.360
Español del Río de la Plata	13	1.147.962	186.366.506	476.228	229.637.892	2.408.884	42.788.042	—	98.190.500
Francés e Italiano	12	67.046	34.701.044	252.711	15.858.772	150.561	15.860.538	2.500.000	—
Galicia y Buenos Aires	12	61.733	22.662.120	4.480	28.764.206	67.553	5.421.948	—	16.991.605
Germánico de la América del Sud	5	413.652	17.543.716	71.233	16.536.533	313.613	3.359.892	1.729.000	—
Holandés de la América del Sud	9	9.139	44.620.594	37.600	43.248.584	36.979	15.794.501	3.985.833	—
Italia y Río de la Plata	13	1.197.016	95.754.032	914.328	114.779.138	1.400.327	24.308.692	10.000.000	—
Italo-Belga	7	41.124	10.094.212	—	12.633.481	45.665	5.656.148	1.000.000	—
Londres y Brasil	8	254.756	18.882.230	584.421	9.893.475	717.994	4.859.370	1.268.190	1.950.000
Londres y Río de la Plata	10	2.392.443	142.181.343	466.390	61.592.701	5.442.314	63.456.668	4.250.000	—
Nación Argentina (1)	10	8.896.254	550.679.895	93.217	469.638.118	37.579.310	343.167.063	—	128.000.000
Nuevo Italiano	7	170.284	50.271.582	14.200	45.835.661	242.756	12.596.950	—	5.000.000
Popular Argentino	5	386.303	21.904.781	494.485	34.352.972	316.576	4.029.069	—	10.514.675
Provincia de Buenos Aires (2)	13	1.481.211	201.641.514	303.566	181.055.292	3.004.846	68.774.021	—	62.412.140
The National City Bank of New York	8	—	37.224.280	—	26.663.737	410.584	19.363.905	—	2.355.454
The First National Bank of Boston	8	88.948	22.840.424	213.675	12.951.563	201.041	13.797.287	1.036.400	—
Cuatro Bancos con menos de un millón de pesos moneda nacional de capital	—	—	921.816	—	2.159 080	—	602.025	—	3.513.590
Totales		19.264.200	1.891.192.284	6.158.004	1.422.667 613	57.857.545	700.586.660	36.340.423	339.928.460
Totales del mes de septiembre		25.400.834	1.885.938.501	6.539.037	1.415 269 177	58.927.073	703.084.980	36.340.423	339 914 380

(1)—Incluídos judiciales por $ oro 90.186 y $ m/n 73.747.194 y Cámara Compensadora (Clearing) $ oro 4.263.996 y $ m/n 104.120.654
(2)—Incluídos judiciales por $ oro 1.745 y $ m/n 21 863.659.

SECCION NOTABLES

El procedimiento de absorción hace a las caras jóvenes

(De "Home Maker")

El éxito ha coronado el esfuerzo de los hombres de ciencia que han estado durante muchos años buscando un método efectivo de quitar la epidermis exterior de la cara en casos de cutis feos, que fuese completamente sin dolor y que no dañase. El nuevo procedimiento es tan sencillo, tan corriente y tan económico que es sorprendente que nadie lo haya descubierto antes.

Ha sido ampliamente demostrado que la cera pura mercolizada, que se puede comprar en cualquier botica, quita completamente por un procedimiento de absorción, toda la piel cutícula vieja, mostrando el cutis sonrosado y joven que hay debajo. La cera mercolizada se pone por las noches, y se lava por las mañanas. La absorción limpia también los poros sucios aumentando la capacidad respiradora de la piel y la circulación capilar, conservando el tono, color y natural belleza del nuevo cutis.

Como hay tantas falsificaciones inservibles de la verdadera cera pura mercolizada, prevenimos que la genuina es solamente preparada por la casa Dearborn, de Londres, cuyo nombre está impreso sobre cada envase.

POLVOS DE GARFIELD

El remedio SOBERANO contra el dolor de cabeza y la jaqueca. Mande estampilla de correo de 0.05 centavos y tendrá una muestra gratis. — M. FIGALLO y Cía., Bs. Aires, calle Maipú 212.

DOCTOR M. KUTYN
Dentista norteamericano
Se mudó AVENIDA DE MAYO 1411
ULTIMOS PROGRESOS
Horas: de 10 a 11 a. m. y de 2 a 5 p. m.

Dr. RAPOPORT
ESPECIALISTA. CURACION DE LA AFECCIONES DE LA
606 — 914
CONSULTORIO A EUROPA PARA ESTUDIARSE
SECRETAS, PIEL Y URINARIAS
CORRIENTES 2070, de 9 a 4. Obreros de 6 a 8

MAPLE y Cía
GRAN SECCION
GUARDA-MUEBLES
y MUDANZAS
PIDAN DATOS
658 — Suipacha — 658

DEBILIDAD NERVIOSA
Parálisis, mareos, falta de vitalidad, neuralgias. Electricidad médica. Rayos X. — Dr. Torres, B. de Irigoyen 247, de 2 a 4.

Estómago e intestinos
Dispepsia, gastralgia, colitis y demás. Enfermedades del vientre. Examen Rayos X. Dr. COLECCHIA, de 1 a 5. B. Mitre 1130.

HERNIA
Reducción radical, sin operar. Ninguna molestia, eficacia y seguridad absoluta. — Cada aparato es garantido. — 672 Sarmiento 673, especialista.

Oído, Nariz y Garganta
Dr. A. MARTINI, de los hospitales de Turín y Génova. Director del servicio de oído, nariz y garganta del Hospital Italiano. Consultas de 2 a 5 p. m., Alsina 1648. — Médico.

por Klappenbach que hacía lugar a la demanda y la reforma en cuanto al pago de intereses, que deja sin efecto.

—Eugenio F. Moresco contra David Núñez, por cumplimiento de una obligación.

Confirma con costas la sentencia del juez doctor Casabal, que hacía lugar a la demanda.

—Félix Frío contra la sucesión de Casarina Borsi, por cumplimiento de una obligación.

Confirma la sentencia del juez doctor Padilla, que hacía lugar a la demanda.

—Castor M. Tamburini contra la sucesión de Emilio Delannoy por locación de servicios médicos.

Revoca la sentencia apelada y condena al pago de la cantidad que fijen árbitros.

Convocatorias y quiebras

A solicitud de un acreedor, el juez doctor Martín y Herrera, por la secretaría Martínez, decretó ayer la quiebra de María Beaufreton, establecida con casa de modas en la calle Suipacha 808.

Para informar en la junta de verificación de créditos fué insaculado el contador Mancebo Pérez.

El juez doctor Avellaneda, secretaría García, rehabilitó ayer para ejercer nuevamente el comercio a Alfonso Pagano.

Ayer se efectuaron las siguientes juntas de acreedores:

Jesús Fandiño, secretaría Matienzo; activo pesos 1.700 y pasivo 8.807.15 pesos; síndico Miguel José Cimorelli; honorarios del contador 34 pesos.

—Francisco Grande Novoa, secretaría Jordán. Los acreedores autorizaron a los síndicos para transar en el juicio por cobro hipotecario seguido por el Banco de la Nación.

Causas criminales

Fueron resueltos ayer los siguientes procesos:

Antonio Califano, italiano, de 32 años de edad, casado, vendedor ambulante, procesado por homicidio en la persona de Daniel Isidro; José Cartizano, italiano, de 44 años de edad, soltero, verdulero, por lesiones inferidas a José Difulco; y Francisco Marino, italiano, de 27 años de edad, casado, verdulero, por encubrimientos, hechos que se desarrollaron el 22 de marzo del corriente año, en la casa de la calle Chacabuco 1422; el juez doctor Serú, por la secretaría Gaibisso, condenó al primero a sufrir la pena de 18 años de presidio, y al segundo y al tercero, a 11 y 4 meses de arresto, respectivamente.

—Enrique Muller, argentino, de 51 años de edad, casado, agente de policía, encausado por hurto; el juez doctor Serú, por la secretaría Gaibisso, le impuso la pena de 7 meses y medio de arresto.

—Luis López Camelo, argentino, de 27 años de edad, soltero, jornalero; y José Lozzas, español, de 22 años de edad, soltero, carnicero, procesados por robo; el juez doctor Ramos Mejía por la secretaría Rodríguez González, los condenó a sufrir la pena de 5 años de penitenciaría.

—El juez doctor Ramos Mejía, por la secretaría Rodríguez González, absolvió de culpa y cargo a Andrés Capurro, argentino, de 21 años de edad, soltero, panadero, y a Nicolás Ambrosini, argentino, de 17 años de edad, soltero, marinero, que estaban procesados por hurto.

NOTICIAS MUNICIPALES

ALUMBRADO ELECTRICO

CAMBIO DE SISTEMA

En los últimos días ha comprobado la dirección de alumbrado que los carbones que emplea en las lámparas de arco de las calles del municipio no dan el resultado obtenido en épocas anteriores. Consultada al respecto la empresa concesionaria manifestó que era exacta la observación hecha por los técnicos de la repartición, y que la deficiencia era debida a la mala calidad de los materiales empleados como consecuencia de la falta de importación de ellos, desde la iniciación de la contienda europea.

La dirección de alumbrado, con el fin de mejorar los servicios y conjurar faltas anotadas últimamente en la duración de los referidos carbones, ha resuelto suprimir cuatro mil lámparas de arco que se hallan diseminadas en las calles del municipio por lámparas del filamento metálico y al efecto ha iniciado las tareas del caso en sus depósitos de materiales y ha procedido a la contratación de las cuadrillas de operación que estarán encargadas de la trasformación.

Según anuncios hechos a la Intendencia por el director de alumbrado, dichos trabajos estarán terminados en la segunda quincena del mes de diciembre próximo.

Instalación de un gimnasio

Por iniciativa del consejo escolar de la sección 14, la Intendencia Municipal ha autorizado la instalación de un gimnasio Spalding en el estadio de Palermo, para recreo de los alumnos de las escuelas públicas del mencionado distrito.

Asociaciones de fomento

En su reciente reunión las autoridades directivas de la asociación de fomento de Villa Soldati ha resuelto adherirse al congreso de asociaciones de fomento que se inaugurará en la noche de mañana, a las 8.30, en el salón de actos públicos de LA PRENSA.

La misma comisión designó como delegados a los señores José B. Amor Mariñas y Pedro G. de Clerk, quienes deben proponer a la asamblea un voto para la ejecución de la obra de rectificación y canalización del Riachelo, gestionar la apertura de las calles de la parroquia interceptadas por líneas de los ferrocarriles del Oeste y Buenos Aires, y hacer trabajos para que se gestione de las autoridades que el pago de afirmados y de obras sanitarias sea satisfecho por el vecindario en el término de treinta años.

Los mismos señores deberán hacer gestiones ante la Compañía General de Ferrocarriles para que construya un andén para el servicio de pasajeros en el lado Norte de la estación Villa Soldati, lo mismo que el aumento de lámparas que deben permanecer encendidas hasta que pase el último tren nocturno.

Oficina química municipal

El director de la oficina química municipal ha presentado a la Intendencia un largo informe en el cual expresa la labor que ha desempeñado la repartición a su cargo en los diez primeros meses del año en curso.

En ese período de tiempo la oficina referida ha recogido y analizado 20.000 muestras de productos alimenticios ofrecidos en venta al público y como consecuencia de esa labor ha aplicado cerca de treinta multas por adulteración de productos a comerciantes e industriales.

Ferias francas

Durante el día de hoy funcionarán las ferias francas establecidas en Castro Barros y Quito, Chile entre Rioja y Deán Funes, mercado General Belgrano, mercado Alvear, Córdoba y Callao, Ecuador y Mansilla, mercado Coronel Falcón, Independencia y Bernardo de Irigoyen, Martín García y Bolívar, Senguel y Almirante Brown, Iriarte y Vieytes, Entre Ríos y Caseros, Australia y Hernandarias, mercado General Urquiza, avenida Sáenz y Esquiú, San Juan y Castro, avenida San Martín y Cayena, Villa Devoto, Federico Lacroze y Gribone. Corone, Díaz y Charcas, Rivera y Córdoba, Lautaro y Directorio, Añasco y Neuquén, Rivadavia y Fonrouge.

CENTROS SOCIALES

El centro Norma dará un baile esta tarde a las 1.30, en Sáenz Peña 242.

—En Paraná 555, el centro Qué te Parece, efectuará un baile esta noche a las 8.30.

—La Unión Madrileña realizará el 1o de diciembre próximo una función y baile en Sarmiento 2419.

—Con el nombre General Soler y bajo la presidencia del señor A. J. Molinari, se ha constituído un centro cuya secretaría ha sido instalada en la calle Nicaragua 4801.

—El San Martín "Pic-nic" Club, efectuará el domingo próximo una fiesta campestre sobre las playas de Rivadavia.

—Con el nombre Va a Dar Que Hablar, se ha formado un centro cuya presidencia está a cargo del señor Francisco T. Ayela.

—El Club Iris efectuará un baile el sábado próximo, a las 4.30, en Sáenz Peña 242.

—En el mismo salón, el centro Norma efectuará un baile el domingo 18, a las 8.30.

—En el salón Sáenz Peña 242, la sociedad Unión y Progreso, realizará el 17 del corriente una función y baile, para lo cual se ha preparado un vasto programa.

—El centro El Rosal efectuará el sábado próximo, a las 8.45, una función y baile dedicada a los empleados del ferrocarril Oeste.

Se representarán las obras "Marión", "Hojas del destino" y "La huelga", además de las cuales se recitarán monólogos y dúlogos.

—El 15 de diciembre próximo, el centro Ilustración Porteña, realizará una fiesta artística en Santiago del Estero 1243.

CULTO CATOLICO

La congregación de la Buena Muerte, establecida en la iglesia del Salvador hará celebrar el sábado próximo a las 8 de la mañana, en el templo nombrado, la comunión de regla para señoras a fin de ganar la indulgencia plenaria concedida por los pontífices.

El domingo siguiente a las 7.15, habrá comunión para hombres. Por la tarde a las 5 se realizará el ejercicio acostumbrado con sermón por el jesuíta Pedro Colom, y bendición con el Sacramento.

—El arzobispado ha distribuído a los curas y encargados de iglesias una circular en la cual les pide que el domingo próximo hagan conocer al público en sus respectivos templos "la conveniencia de adoptar para el cuidado de la salud de los párvulos las instrucciones que imparte la asociación Club de Madres, a fin de aminorar la gran mortalidad infantil, causada tal vez por la falta de conocimiento de ciertas medidas conducentes a la salud de los mismos".

—En la iglesia parroquial San José de Calasanz continúa la devoción del mes de María. Los días jueves y domingo habrá plática a cargo del presbítero Antonio Castillo, de las escuelas Pías.

El 18, a las 7 a. m., misa de primera comunión para los alumnos internos del colegio Calasanz.

—Cuarenta horas — Balvanera.

INFORMACIONES UTILES

CALENDARIO

Calendario gregoriano — Noviembre 14 — Festividad católica — Santos Josafat e Hipacio, obispos y mártires.

Id ortodoxo — Noviembre 1.o.

Id israelita — 29 de hesván de 5678.

Id mahometano — 29 de mahorem de 1336.

GRAMATICALES Y FILOLOGICAS

El apellido vasco "Ortega" significa "junto a la piedra"; Bazterrika", quiere decir "junto a la esquina" y "Basaldúa" tiene la significación de "entre bosques".

—La locución latina "ipso jure" se compone del adjetivo demostrativo "ipse", "ipsa", ipsum", el mismo, la misma, lo mismo, de caso ablativo, y el nombre "jus", "juris", el derecho, la justicia, la ley. Significa "por el mismo derecho", "por la misma ley". Es decir, que una cosa no necesita declaración del juez porque consta por la misma ley.

—El adjetivo "ológrafo", se compone de dos palabras griegas: "hólos", entero, completo, y "grafo", escribir Significa "todo escrito". Aplicado al testamento o a la memoria testamentaria quiere decir "escrito de puño y letra del testador", "escrito enteramente por él".

BOLETIN DEL DIA

Trasporte de correspondencia

Se distribuirá correspondencia:

El 15, de Europa y Senegal, en el Espagne, con fechas hasta el 15 de octubre.

El 16, de Norte América, en el Arna, con fechas hasta el 18 de octubre.

El 18, de Europa y Brasil, en el Garibaldi, con fechas hasta el 21 de octubre.

El 19, de Europa y Brasil, en el Garonna, con fechas hasta el 1.o de octubre.

—Se despachará correspondencia:

El 16, en el Argentino, para Punta Arenas, 1 p. m. (sin alcance).

El 17, en el trasporte Pampa, para Norte América, 9 a. m. (sin alcance).

El 17, en el H. Rover, para Gran Bretaña y países escandinavos, 8 a. m. (alcance 7 p. m.)

Sociedad Huérfanos de Militares

Esta institución de beneficencia ha recibido la donación de un cheque por cinco mil pesos, hecha por la empresa del ferrocarril Central Córdoba, para los huérfanos del asilo.

Comité Paraguayo de Solidaridad Americana

En su local, Lavalle 2664, el Comité Paraguayo de Solidaridad Americana efectuará una asamblea general, esta noche a las 9.

Intendencia de guerra

El turno de costura para hoy, en la Intendencia de guerra, es el siguiente: Gorras, quedó en el número 52; lienzo, en el número 931; pantalones, en el número 1653; manga llamadas para hoy, del número 1233 al 1313.

Pago de pensiones civiles

Desde las 9 a. m. de hoy se efectuará en la habilitación de la contaduría general el pago de pensiones civiles por octubre.

BOLSA, BANCA Y COMERCIO

OPERACIONES DE AYER

El valor de $ 1.00 oro en la Caja de Conversión es de 227.27 papel.

1 argentino (5 pesos oro) vale	$	11.36 papel
1 peso papel	"	0.44 oro
1 libra esterlina (5.04 pesos oro)	"	11.45 papel
1 moneda de 20 francos ($ 4 oro)	"	9.09 "
1 alfonsino ($ 5 oro)	"	11.36 "
10 marcos ($ 4.94 oro)	"	11.23 "
1 águila	"	22.35 "

OPERACIONES DE TITULOS

Disminuyó ayer en la Bolsa el movimiento de todas las secciones; sin embargo, el detalle de las operaciones ha sido amplio, por la cantidad de títulos y acciones que se cotizaron.

Los principales valores han registrado precios sostenidos, los demás, fondos públicos y acciones, en general no ofrecieron diferencias importantes.

La cédula argentina cerró sin cambio, lo mismo que la de 1a. serie; la de 2a. serie bajó 10 centavos, a $ 93.30, y la de 3a. serie subió 10 centavos, a $ 93.10. El 5 por ciento argentino de 1911 bajó 30 centavos, a $ 95.50. Los bonos municipales de pavimentación, servicio trimestral, subieron 3 puntos, a 96, y los de cupón semestral cotizaron sin variación. De la provincia de Buenos Aires, la deuda consolidada de 4a. serie, 6 por ciento, bajó 3 puntos, a 85.50. Los bonos hipotecarios del Banco de la Provincia subieron medio punto, a 92.50. Las acciones del Banco de Galicia subieron medio punto, a 76. Las acciones del Banco Francés ganaron 1 punto, a 32. Las acciones de la Compañía Sansinena subieron 1 punto, a 173. Las acciones Martínez Mercante Argentino bajaron 5 puntos, a 174. Las acciones del Puerto San Nicolás subieron 10 centavos, a 23.80. Las acciones Campos y Quebrachales Puerto Sastre bajaron 5 centavos, a 8.

PRIMERA RUEDA

Cédula Argentina (ley 8172), 6 por ciento. Contado, pesos 3.000 a 98.

Cédula Argentina, de 1a. serie (ley 9155), 6 por ciento. Contado, 6.000 a 94.50.

Cédula Argentina, de 2a. serie, (2a. ley 9155), 6 por ciento. Contado, pesos 28.500 a 93.40. Para hoy pesos 10.000 a 93.40.

Cédula Argentina, de 3a. serie, (2a. ley 9155), 6 por ciento. Para hoy, $ 72.500 a 93, y 96.000 a 93.10.

Certificados municipales, 7 por ciento. Para hoy, pesos 97.500 a 95.10, y 10.000 a 95. Para hoy, pesos 30.000 a 95.

Bonos municipales de pavimentación, servicio trimestral, 5 por ciento. Contado, pesos 1.000 a 96. De cupón semestral, 5 por ciento. Contado, pesos 11.000 a 76.60, 50.000 a 76.60, 7.300 a 76.40, 64.000 a 76.80, 4.800 a 76.40, 25.000 a 76.20 y 10.000 a 76.10 Para hoy, pesos 14.500 a 76.30.

Deuda consolidada interna de la provincia de Buenos Aires, 1a. serie, 6 por ciento. Contado, pesos 1.000 a 85.50.

Empréstito interno de conversión de la provincia de Buenos Aires, serie B, 2 y 1/2 por ciento. Contado, pesos 2.500 a 32.50, y 7.000 a 32.70.

Bonos hipotecarios del Banco de la Provincia de Buenos Aires, 6 por ciento. Contado, pesos 10.000 a 97.50.

Acciones Banco Francés, a oro. Contado, 35 a 38.

Acciones Banco de Galicia. Contado, 60 a 77.

Acciones Compañía Sansinena, de carnes congeladas, a oro. Contado, 10 a 175.

Acciones Marina Mercante Argentina. Contado, 10 a 178.50, 10 a 179, 55 a 179 y 10 a 178, y 70 a 174. Para mañana, 80 a 178.50, y 10 a 176. Para el martes próximo, 10 a 174, 20 a 173.50, 20 a 174.50, y 100 a 175. Para fin de mes, 50 a 179, 70 a 173, y 30 a 175.

Acciones sociedad Puerto San Nicolás. Para hoy, 100 a 23.50.

Acciones Campos y Quebrachales Puerto Sastre, a oro. Para hoy, 500 a 8.

Certificados Banco El Hogar Argentino, con 50 por ciento pagado. Contado, 35 a 140.

SEGUNDA RUEDA

Cédula Argentina, (ley 8172) 6 por ciento. Para hoy, pesos 2.000 a 98, 27.000 a 93.10, y 20.000 a 93.

Cédula Argentina, de 2a. serie, (2a. ley 9155), 6 por ciento. Para hoy, $ 20.000 a 93.30.

Cédula Argentina, de 3a. serie, (2a. ley 9155), 6 por ciento. Para hoy, pesos 7.000 a 93.10.

Crédito Argentino Interno de 1911, 5 por ciento. Para hoy, pesos 3.100 a $ 8.50.

Certificados municipales, 7 por ciento. Para hoy, pesos 2.000 a 95.10, y 99.000 a 95.

Bonos municipales de pavimentación, servicio semestral, 5 por ciento. Contado, pesos 40.000 a 76.40, y 28.500 a 76.60.

Empréstito interno de conversión de la provincia de Buenos Aires, serie B, 2 y medio por ciento. Para hoy, pesos 2.000 a 32.50.

Acciones Banco Español. Para hoy, 10 a 129.

Acciones Banco de Italia, a oro. Para hoy, 20 a 85.50.

Acciones Banco de Galicia. Para hoy, de a 76.50, y 100 a 77. Para mañana, 50 a 76.50, y 100 a 77.

Acciones Banco Francés, a oro. Para hoy, 125 a 23.

Acciones Marina Mercante Argentina. Para hoy, 40 a 174, 60 a 175, y 130 a 174. Para fin de mes, 50 a 175.

Acciones sociedad Puerto San Nicolás. Para hoy, 600 a 24, y 200 a 23.90. Para mañana, 200 a 23.90, y 200 a 24. Para fin de mes, 800 a 24.

Certificados Banco El Hogar Argentino, con 50 por ciento pagado. Para hoy, 10 a 140.

TITULOS EN COMPRA Y VENTA

Anotó ayer la oficina de liquidación de la Bolsa de Comercio, las siguientes órdenes:

De compra: acciones del Banco Comercial Italiano, y de la fábrica Argentina de Alpargatas.

De venta: acciones del Banco El Hogar Propio.

TIPOS DE LOS GIROS BANCARIOS

BANCOS	Inglaterra	Bélgica	Francia	Alemania	España	Suiza	Italia	Holanda	E.U. de Amér.
Nación Argentina	5 1/16	—	5.90	—	4.39	—	8.52	—	97.00
Londres y R. de la Plata	5 1/16	—	5.91	—	4.39	—	8.15	—	96.40
Británico de la A. del Sur	5 1/16	—	5.87	—	4.34	—	8.40	—	97.40
Español y R. de la Plata	5 1/16	—	5.90	—	4.34	—	8.38	—	96.80
Italia y R. de la Plata	5 1/16	—	5.81	—	4.38	—	8.35	—	97.40
Germánico de la A. del Sur	—	5.70	—	4.65	4.36	—	—	—	—
Provincia de B. Aires	5 1/8	—	5.92	—	4.42	—	8.52	—	97.00
Alemán Trasatlántico	—	5.70	—	4.65	4.36	—	—	—	—
Londres y Brasil	5 1/16	—	5.88	—	4.38	—	—	—	97.51
Galicia y R. de la Plata	5 13/16	—	5.88	—	4.38	—	8.42	—	97.31
Comercial Italiano	5 1/16	—	5.87	—	4.3	—	8.40	—	97.70
Holandés de la A. del Sur	5 1/16	—	5.90	—	4.38	4.68	8.62	2.20	97.30
Francés del R. de la Plata	5 1/16	—	5.90	—	4.35	4.70	8.40	—	97.10
Popular Argentino	5 1/16	—	5.88	—	4.34	—	8.08	—	97.75
Francés e Italiano	5 1/16	—	5.92	—	4.42	4.82	8.15	—	97.80
National City Bank	5 1/16	—	5.91	—	4.41	4.66	8.50	2.26	97.70
Anglo Sudamericano	5 1/16	—	5.90	—	4.39	—	8.40	—	97.10
First N. Bank Boston	5 1/16	—	5.92	—	4.40	—	8.38	—	96.75
España y América	5 1/16	—	5.91	—	4.41	—	8.50	—	97.30

A última hora el Banco de la Nación Argentina cotizó ayer los cambios telegráficos a estos tipos:

Sobre Inglaterra, 5 31/32; sobre Francia, 5.58; sobre Bélgica, 5.53; sobre España, 4.37, sobre Estados Unidos, pesos 97.40, sobre Chile y Suecia 37 1/2; sobre Montevideo, 2.15 por ciento de comisión.

COTIZACIONES DE CEREALES

EN EL PAIS Y EN EL EXTERIOR

MERCADOS EXTRANJEROS

MAIZ

Chicago, noviembre 13—Maíz mixto, americano, por bushel, de 25.401 kilogramos, en centavos oro, entrega en diciembre; clausura anterior, 1.00 1/2; apertura, 1.01; intermedio, 1.00 1/8, y cierre, 1.01 3/8. Entrega en enero: clausura anterior, 1.17 3/4; apertura, 1.17 3/4; intermedio, 1.16 7/8, y cierre, 1.18 1/8. Entrega en mayo: clausura anterior, 1.15 3/4, apertura, 1.15 7/8; intermedio, 1.15, y cierre, 1.13 7/8.

Precios para diciembre: mas alto, 1.21 3/8; más bajo, 1.20.

SEMILLA DE LINO

Duluth, noviembre 13—Lino, por bushel, de 25 kilogramos, 401 gramos, en centavos oro, entrega en noviembre; clausura anterior, 3.37; apertura, 3.37; intermedio, 3.38, y cierre, 3.35. Entrega en diciembre: clausura anterior, 3.25 1/2; apertura 3.25 1/2; intermedio, 3.25 1/2, y cierre, 3.26 1/4.

AVENA

Chicago, noviembre 13—Avena, por bushel, de 14.515 kilogramos, en centavos oro, entrega en diciembre: clausura anterior, 53 3/8; cierre del día, 54 1/4.

SITUACION DE LOS MERCADOS

Chicago, noviembre 13—Continuaron en alza las cotizaciones del maíz; el cierre señalaron otro repunte, de 7/8 para diciembre, y de medio centavo para enero. Entrega en mayo, por el contrario, la clausura se hizo con descenso de 1 y 7/8.

En avena hubo nueva alza, de 7/8 contrato diciembre.

Duluth, noviembre 13—Cerró el mercado de lino con precios en alza, de 1 centavo, entrega en este mes, y de 3/4, para el mes próximo.

EXISTENCIAS DE AVENA

Nueva York, noviembre 13—Han sido calculadas las existencias de avena en los Estados Unidos, en 6.24.000 toneladas; el informe de la semana anterior fijaba una existencia de 597.000 toneladas.

LINO EN LA INDIA

Liverpool, noviembre 13—Anuncian de la India, que la siembra de lino progresa en forma favorable, y ofrece perspectivas satisfactorias.

MERCADO DE CEREALES A TERMINO DE BUENOS AIRES

Primera rueda—Trigo, para enero, 600 toneladas a pesos 12.29; para febrero, 1.000 a 12.00, y 1.200 a 12.10.

Maíz, para enero, 200 toneladas a pesos 8.05.

Segunda rueda—Trigo, para febrero, 200 toneladas a pesos 11.95, 200 a 11.92, y 200 a 11.90.

Lino, para febrero, 100 toneladas a pesos 15.30, 300 a 15.35, y 100 a 15.30.

PRECIOS DE AJUSTE

Trigo, enero, pesos 12.10, febrero, pesos 11.87, y marzo, 11.55.

Maíz, disponible, sin cotización, noviembre, pesos 8.40; diciembre, 8.40, enero, 8.30, y febrero, 8.25.

Avena, noviembre, pesos 5.15; enero, pesos 5.30, febrero, 5.40, y marzo, 5.45.

Lino, disponible, pesos 20.50; noviembre, 20.50; enero, 15.50, febrero, 15.50, y marzo, 15.50.

CONTRATOS DE OPERACIONES

Fueron ayer registrados contratos de operaciones por 20.200 toneladas de maíz, 4.400 de lino, y 5.000 de trigo.

CAMARA GREMIAL DE CEREALES

Para los productos agrícolas, la Cámara Gremial de Cereales fijó ayer los siguientes precios oficiales para mercadería disponible, puesta en vagón:

Trigo, consumo interno, barletta, a pesos 12, pan, 15.80.

Lino, en dársena, base 4 por ciento de cuerpos extraños, a pesos 15.80, s/.

Avena, base 6 kilogramos, embarque en la dársena, pesos 5.70; en Bahía Blanca, 5.30.

Maíz amarillo, en dársena, a pesos 8.10.

Precios por cada 100 kilogramos.

BOLSA DE CEREALES

Entraron ayer en el mercado del Once: Trigo 14.800 bolsas, maíz 7.857 id, lino 472 id, nabo 350 id, avena 1.525 id, harina 1.215 id, porotos 1.009, pasto 4.162 fardos chicos y 858 fardos grandes.

Ventas de ayer

Trigo varias clases—723 bolsas en Sola a $ 20.20, 150 a 20.10, 1.1 a 20, 104 id en el Once a 19.80, 288 a 19.75, 324 a 19.65, 380 a 19.50, 1.010 a 19.40, 1.010 a 19.20, 262 id en Sola a 19, 169 a 19.

Trigo barletta—660 bolsas en Sola a pesos 19.30, 522 id en el Once a 19.40.

Maíz mojocho 460 bolsas en Sola a pesos 11, 240 a 10.10.

Maíz colorado—300 bolsas en Sola a pesos 8.50, 197 a 8.20.

Maíz amarillo—750 bolsas en el Once a $ 8.10, 212 id en Sola a 8.

Avena—118 bolsas en el Once a pesos 6.05, 127 a 6.10 id en Sola a 5.80.

Nabo—27 bolsas en depósito Dársena a $ 25.60, 50 id en el Once a 20, 54 a 21.20.

Lino—169 bolsas en el Once a $ 20.50.

Triguillo—43 bolsas en el Once a $ 15.

EN ROSARIO

MERCADO CENTRAL DE PRODUCTOS NACIONALES

Primera rueda—Trigo, para febrero, 500 toneladas a pesos 12.25.

Segunda rueda—Trigo, para febrero, 300 toneladas a pesos 12.15.

Maíz, para este mes, 200 toneladas a pesos 8.10, y para enero, 400 a $ 20.

PRECIOS DE AJUSTE

Trigo, enero, pesos 11.45; febrero, pesos 11.30, y marzo, 11.30.

Lino, noviembre sin cotización; enero, 15.70; febrero, 15.50, y marzo, 14.35.

Maíz, disponible pesos $; noviembre, pesos 8.10, diciembre, 8.15, y enero, 8.20.

PRECIOS OFICIALES

Para mercadería disponible, afuera, puesta en vagón o puerto Rosario:

Trigo, (p) Rosario, ameliorado 1, base 80 kilogramos, a pesos 12.

Lino, base 4 por ciento de cuerpos extraños, a pesos 15.

Maíz, sano limpio y seco, de cosecha, nuevo, a pesos 8.

EN BAHIA BLANCA

(Por telégrafo)

Bahía Blanca, 13 de enero de 1913 — En este mercado de cereales fueron hoy cotizadas las siguientes: trigo de pan, pesos 12.20; avena consumo, $ 6.50; maíz mojocho, $ 17.10 s/ estadía, $ 8.50.

MERCADOS DE LA PRODUCCION

EXPORTACION DE CARNES

El frigorífico Armour, de La Plata, ha despachado con destino a El Havre, en el vapor Walwela, 3.218 cuartos vacunos congelados, en el vapor Manchester Lity, 16.100 cuartos de vacunos congelados, y 2.028 reses de ovejas congeladas.

—También para El Havre ha embarcado en el vapor Wardale, el frigorífico The Smithfield, 7.221 cuartos de vacunos congelados.

MERCADO CENTRAL DE FRUTOS

Se descargaron en este mercado 308 vagones, con los siguientes frutos:

1.056.512 kilos de lana, 1.937 atados de cueros lanares, 4.440 id cueros vacunos, 1.287 id cueros de potros, 124 bultos de cerdas, 4 id de plumas, 140 cargos de grasa, 71 atados de cueros varios.

Ventas de ayer

Cruza finesa—1.000 kilos a $ 30, de Chacabuco; 5.000 id a 29.50, de Irene; 8.000 id a 29, de Tandil; 4.000 id a 29.50, de Rauch; 7.000 id a 29, de Monte; 6.000 id a 28.50, de G. Chaves; 9.000 id a 29.60, de Rauch; 3.000 id a 29.50, de Arenaza; 10.000 id a 29.50, de Segurola; 12.000 id a 29, de Balcarce; 3.000 id a 28, de Salguero; 14.000 id a 30, de Hale; 30.000 id a 28, de Pampa; 7.000 id a 28, de Tandil; 11.000 id a 28, de 42 Muerto, 8.000 id a 28, de Aparicio; 7.000 id a 28, de Id, 3.000 id a 28.50, de Pampa; 11.000 id a 28, de Secchesi; 3.000 id a 29, de Pardo; 5.000 id a 30, de Avacucho; 10.000 id a 28, de Necochea; 5.000 id a 29, de Lincoln; 3.000 id a 28, de Tandil; 12.000 id a 31 de Casscomus, 4.000 id a 29, de Naranja, 9.000 id a 30, de Freire; 1.000 id a 28, a Dolores 6.000 id a 26, de Pieres, 6.000 id a 27.50, de Villegas; 2.000 id a 30, de G. Sarmiento, 1.000 id a 27.50, de Guerrico, 1.000 a 28, de S. Vicente; 2.000 id a 27, de Nemiñiñar; 4.000 id a 28, de T. Sargentos; 10.000 id a 29, de Mones; 5.000 id a

LA MEJOR MERCADERIA A LOS PRECIOS MAS BAJOS

CANOTIER de gran moda, en paja tagal combinada, cinta de terciopelo y lindo bandeaux de pluma, a. . $ **18.90**

CANOTIER de seda combinada, todo negro, negro con rosa o blanco, muy elegante, a. . $ **6.90**

CREDITOS

Acordamos créditos a pagar en 10 meses, con toda liberalidad.
Pídanos datos y solicitud personalmente o por correo. — — —

CATALOGO

Está en circulación nuestro gran catálogo general de Verano. Lo remitimos gratis a cuantos lo soliciten desde el interior. ——

ZAPATOS de gun metal charolado, taco militar, a pesos. . . 14.50
Otros modelos, de gran moda, a $ **11.50**

VESTIDO de riguresa moda, en voile cañon liso, rosa, celeste, blanco o bluet, gran cuello del género y pollera a tablas con vainillas, volado a los costados, $ **29**

VESTIDO de alta novedad, en voile fantasía, fondo claro con guardas griegas, doble cuello de clarín blanco con vainilla, cortada, pollera fruncida, bolsillos figurados, a . . $ **35**

ZAPATOS en gun metal charolado, taco Luis XV, a pesos. . . 18.00
Con taco militar, a. . . . $ **16.00**

LA CASA MAS CONVENIENTE PARA COMPRAS

A. CABEZAS

SARMIENTO ESQ. SAN MARTIN, B. A.

REY JOUVIN FRÈRES & Cie
Guantes Jouvin
MARCA DEL INVENTOR
BREVET D'INVENTION 1834
GANTS JOUVIN
PARIS 1, RUE AUBER, PARIS

Dr. Noceti
Enfermedades de los OJOS y ANTEOJOS
MAIPU 535, de 1 a 4. vías.

J. BONANSEA
Cirujano dentista de las facultades de Bolonia y Buenos Aires, calle MORENO 960, perm.

Riñón, vejiga, Próstata
URETRA y SECRETAS.
Dr. MACKINTOSH
E. Ríos 258. De 1 a 3. Señoras de 2 a 4

A GIARDINO — OPTICO TECHICO

Devuelvo el importe...
de todo trabajo que no sea satisfactorio. Mi especialidad en la materia, me exime de gastos de intermediarios, condición que permite la modicidad de mis precios.
288 ESMERALDA 288
Examino la vista con la mayor prolijidad, sin alterar dos precios en la mercadería.
ANTEOJOS enchapados con cristales de la mejor calidad para vista cansada, desde. . . . . $ 8.—

Dr. ELIZALDE Jefe de clínica del servicio de las enfermedades del riñón, próstata, vejiga, etc., en el Hospital San Roque. Consultas de 3 a 6. PARAGUAY 937. v5d1e

CURACIONES POR ABONOS ECONÓMICOS
DIRECTOR DR. VALLES
SUERO CONTRA LA NEURASTENIA
CURA RADICAL: DEBILIDAD VITAL
AVARIOSIS 914, 606 - SECRETAS
ESTÓMAGO É INTESTINOS
CRÓNICAS EN GENERAL
CALVICIE Y SEBORREA
RADIOGRAFIA Y RAYOS X
DE 8 A 8 P. M. - MORENO 835
FISIOTERAPIA COMPLEMENTARIA

Dr. BAFICO Especialista en piel, secretas y génito urinarias. Enfermedades de señoras. Ex director del Sanatorio de señoras y médico de sala del Hosp. Rawson. Tucumán 719, de 2 a 7.

INSTITUTO ESPECIAL para la curación completa de las afecciones de las piernas, como ser: ULCERAS en general, várices, tuberculosis articular, eczemas, flebitis, gota, ciática, etc., según el nuevo método del Dr. Braun, de Berlín. Tratamiento sin interrupción de ocupaciones. Informes gratis. A los provincianos mandamos folleto explicativo, con numerosos certificados. Tratamiento especial del
REUMATISMO
sin remedios internos. Dr. T. WECHSLER, Perú 372, 1o. Consultas de 2 a 6, ahora es la época más propicia para el tratamiento.

HOY en Harrods

Un día de positivas ocasiones en

BLUSAS

a precios excepcionales

En calidad, riqueza de confección, adornos y detalles de valor, el surtido de

BLUSAS

para tailleur, paseo, campo, sport, etc., que se realizará hoy, constituye una verdadera oportunidad.

Los precios especiales regirán hasta agotarse los surtidos de ocasiones.

Harrods FLORIDA 877 Y PARAGUAY 554

Brecht y Cía.: Madrid, C. Arroyos 120.
Delfino Hnos.: Victor, G. Chaves 163.
Palacios Hnos.: Sarandino, C. Casares 55.
Vilas y Cía.: Donatti, San Justo 12; Tapia, T. Fijú 815; Tordella, San Justo 838; Bruno, id 186, Dider, id 65.
P. Córdoba e hijos: Mathieu, Pringles 16.
La Ganadera: Cánepa, Bolívar 42, Patricios, id 21.
J. M. Trelles, Bosch, Balcarce 84.
Méndez Hnos.: Méndez, E. Blanca 24.
Mihura Hnos.: Pérez, E. Ríos 200.
E. Crohare: Senarí, Monte 75.
Vidals Hnos. y Cía.: Dideer, San Justo 69.
J. L. Peña y Cía.: Tellechea, Balcarce 168; Larroque, E. Arroyos 84.
J. Lalor: Bueira, Güiglesguaychú 90.
P. y A. Lanusse: Beset, Juárez 30; Palacios, Necochea 20; Martín, Lapridá 102; Lahitte, Balcarce 24; Gil, T. Arroyos 25; Alvarez, Saraviento 99.

Ventas de ayer

Accame y Bellini—25 DE MAYO: Novillos: 40 m|g. a $ 158.

Barge, Lascurain y Etchegaray—SALADILLO: Bueyes: 9 m|g. a $ 185; Toros: 4 e. 185; Novillos: 1 m|g. 140; 3 g. 137; Terneros: 7 g. 66.

Bellocq e Hijo—LOBERIA: Novillos: 18 g. a $ 130; Vacas: 4 e. 155, BRANDZEN: Novillos: 22 m|g. 130.

Beasley M. y R.—VILLARINO: Novillos: 16 e. a $ 160; 1 g. 135; Vacas: 4 e. 100.

Benitez y Murré—G. OBLIGADO: Novillitos: 58 c. a $ 81.

Cucullo F. L.—ZARATE: Novillos: 24 b|c. a $ 108; Toritos: 1 g. 100.

Córdoba F. e hijo—C. PRINGLES: Vacas: 6 g. a $ 128; Terneros: 6 m|g. 88; 8 m|g. 83.

Ceballos y Cufré—C. CASARES: Novillos: 11 m|g. a $ 158; 11 m|g. 147.

Chapar J. y Cía.—NECOCHEA: Novillos: 28 g. a $ 137.

Crohare E.—MONTE: Novillos: 89 g. c|g. a $ 148, Novillitos: 6 g. c|g. 95; Vacas: 20 g. c|g. 115; 1 g. 120; Vaquillonas: 9 c g. 90. c|g. 90.

Devoto T. y Cía.—CORDOBA: Novillos: 8 m|e. a $ 195; Vacas: 4 m|g. 145; 5 m|g. 135, 7 m|g. 132; 1 m|g. 128. GUALEGUAYCHU: Vacas: 11 c|g. 105; 13 c|g. 100; 3 c|g. 100.

D'Hary F. y Cía.—ARRECIFES: Novillitos: 29 b|c. a $ 65.

De los Santos J. C.—BALCARCE: Novillos: 44 m|g. a $ 145.

González G. A.—RIO IV: Novillos: 3 m|g. a $ 145.

La Ganadera—BOLIVAR: Toros: 1 m|e. a $ 200; 1 g. c|g. 130; Novillos: 2 e. 168; 18 g. c|g. 125; 2 m|g. 152; Vacas: 12 m|g. 128; 8 e. 150.

Lanusse P. y A.—LAPRIDA: Novillos: 12 m|g. a $ 141,50, 18 g. 134; 18 g. c|g. 130.50. SARMIENTO: Terneros: 13 r. 48; 32 r. 35; 10 r. 48; 24 r. 45; 17 r. 41. JUAREZ: Torunos: 1 m|g. 152 Novillos: 1 g. 136; 48 m|g. 147, NECOCHEA: Torunos: 1 e. 120; 1 m|g. 154; 9 e. 167; 9 m|e. 218. LAPRIDA: Novillos: 12 m|g. 143; 12 m|g. 144.50; 30 m|g. 144. T. ARROYOS: Vacas: 11 m|g. 133; 11 g. 116; Torunos: 3 e. 111. BALCARCE: Novillos: 24 m|g. 158. DORREGO: 1 c|g. 115.

Méndez Hnos. y Cía.—B. BLANCA: Novillos: 3 m|g. a $ 153; Terneros: 10 g. 70; 24 f. 51; Vacas: 11 g. 130; Novillitos: 11 e. 125.

Mihura Hnos.—NOGOYA: Toros: 2 m|g. a $ 155; Novillos: 49 g. 133; 10 c|g. 120; Vacas: 18 g. 125; 122 g. c|g. 108; Novillos: 1 b|c. 100.

Peña J. L. y Cía.—BALCARCE: Novillos: 35 g. a $ 166; Novillitos: 8 g. 105. T. ARROYOS: Novillos. 1 m|g. 140, 3 g. c|g. 138; Torunos: 1 g. c|g. 128.

Ledrón F. L.—COLON: Novillos: 60 m|g. a $ 153; 41 g. c|g. 126. VICTORIA: Novillos: 41 c|g. 121; 38 c|g. 114, 42 c|g. 114.

Palacios Hnos. — CASEROS: Toros: 3 m|e. a $ 200; Novillos: 37 m|g. 150; 15 g. 122.

Parral y Guarrachino—DORREGO: Novillos: 25 e. a $ 160.

Petersen y Gutiérrez—LAPRIDA: Novillitos: 29 m|e. a $ 139.

Santamarina e hijos — CHACABUCO: Novillos: 9 m|g. a $ 155.

Salaberry y Berceiche — OLAVARRIA: Vacas: 8 e. a $ 160.50; 12 m.g. 141; 5 m|g. 134; 6 m|g. 136; Vaquillonas: 6 m|e. 129.50; 6 m|e. 131; 10 m|g. 128; Terneros: 7 m|g. 77.50. GUALEGUAYCHU: Vacas: 1 b|c. 92. ZARATE: Novillitos: 8 e. 125, 8 e. 122. BALCARCE: Vacas: 6 m|g. 129; 8 m|g. 142; 4 m|e. 185.50; 3 m|e. 170. MONTE: Terneros: 1 b. 56.

Trelles J. M. — BALCARCE: Novillos: 34 e. a $ 168; 50 m|g. 150.

Urtasun M. e hijos—DORREGO: Toros: 1 m|e. a $ 220.

Urtasun C.—T. ARROYOS: Novillos: 23 m|g. a $ 140.

Vilas A. y Cía.—GUALEGUAYCHU: Vacas: 18 c. a $ 100; Novillos: 97 g. 133; Bueyes: 5 m|g. 178. S. FE: Bueyes: 7 m|g. 210; Vacas: 1 g. 115; Novillos: 40 c. 110; Bueyes: 15 g. c|g. 155; Vacas: 4 b|c. 90; Vaquillonas: 2 c|g. 80; Novillos: 119 c. 90; Terneros: 17 c. 65; Vacas: 20 b|c. 80; 40 e|e. 78; Novillos: 55 c|e. 110; Novillitos: 37 c|g. 58; Toritos: 6 b|c. 80; Bueyes: 21 g. 170; 35 g. c|g. 155; Toros: 3 e. 170; Torunos: 9 g. 140.

Videla Hnos. y Cía.—S. FE: Bueyes: 2 m|g. a $ 185; 5 g. c|g. 142; Novillos: 8 g. 125; 22 c|g. 113; 1 b|c. 88; Toritos: 7 c|g. 92; Toros: 7 g. 135.

Compra de los frigoríficos: Sansinena 634 animales, La Blanca 565, Swift 15, Wilson 248, El Armour 501.—Total: 1.963 animales.
Matanza — Novillos, vacas y terneros, 836; reses inutilizadas, 8.

Animales porcinos

Entraron 151 animales.

Ventas de ayer

Méndez Hnos. y Cía., de 9 de Julio 48 animales a $ 0.62 el kilo, id, de id 4, a 0.60, F. y Dombrosio, de Necochea 20, a 0.60; E. L. y Etchegaray, de Luján 33, a 0.62, id, de id 7, a 8 cada uno; J. S. Hijos, de Albrick 60, a 0.67, id, de Saladillo 64, a 0.62, id, de id 9, a 0.58, id, de id 72, a 0.60, id, de id 30, a 0.57, id, de R. Peña 33, a 0.55, id, de id 13, a 0.56, id, de [illegible] a 0.66, id, de R. Pérez 13, a [illegible] de id 42, a 0.64, id, de G. Brandsen 13, a 0.56; F. y A. Lanusse, de S. Fe 142, a 0.33, id, de id 28, a 0.52, id, de id 6, a 8 cada uno.

MERCADO DE MATANZA

Entraron ayer en este mercado 88 vagones con 3.770 animales lanares, a la siguiente consignación:

Delfino Hnos.: Pereda, Olavarría 530. Lalor Juan: E. Domato, C. de Areco 77. Salaberry y Berceiche: Fonsa, Duraciona 97; Vazeuave, Krabbe 309; Wordoward, Pringles 220; Morales, Tomsaguasa 105.
Sción, B. Sansot: Bullorn, Napaleufú 300. Goñi I. e hijo: Arriza, Cascallares 189.
Santamarina e hijos: Lafontame, Krabbe 250; Ugariegui, T. Arroyos 470; Gil, id 218.
Estrugamóu F.: Aguilar, Pringles 305.
Peña J. y Cía.: Linca, Cascallares 262; Peña, Bosch 80.
Tabacco Hnos.: Hurtado, Cascallares 200; Pardiñas, Barrow 186; id, Orense 204.
M. de Hoz Hnos.: Sio., Pieres 178.
Iraizoz M. Suc.: Errecabordi, Balcarce 439.
Bellocq e Hita: Goñi, Pieres 100.
Mantel y Cía.: Alvarez, Chaves 102.
Gabino Rodríguez: Sanbiet, R. Otero 419.
Oscamóu y Cía.: Jovesen, Lumb 200.
Etcheverry J. y Cía.: Deltinari, Deferrari 200.
Lanusse P. y A.: Bianchi, T. Arroyos 100; Balsadegui, Necochea 191; id, T. Arroyos 210; Ochoa, id 269, id, id 196.

Ventas de ayer

Bellocq e Hita—HIRES: 10 ovejas a pesos 25; 90 capones a 20.
Estrugamóu y F.—PRINGLES: 161 capones a $ 15.60; 41 ovejas a 15; 103 corderos a 11.50.
Etcheverry J. y Cía.—DEFERRARI: 198 capones a $ 16.30.
Goñi I. e hijo—CASCALLARES: 20 ovejas a $ 25; 10 a 20; 117 corderos a 12; 33 a 10.50.
Rodríguez G.—R. OTERO: 50 capones a $ 27; 325 a 18; 20 ovejas a 23.50; 23 a 18.
Lalor Juan—GUAMINI: 10 ovejas a pesos 14.70; 67 corderos a 9.
Lanusse P. y A.—T. ARROYOS: 117 capones a $ 22; 79 ovejas a 23. NECOCHEA: 161 capones a 22; 30 ovejas a 20; 212 capones a 22; 56 ovejas a 26; 186 borregos a 15.60; 14 ovejas a 20; 70 a 18; 30 a 14. GUAMINI: 40 corderos a 11.50; 50 ovejas a 19; 11 borregos a 20.
Mantel y Cía.—CLARAZ: 87 capones a $ 23.30; 11 ovejas a 23.30.
Marraspín y Cía.—GRONDA: 11 ovejas a $ 20; 67 corderos a 11; 96 a 10, 55 a 8.
M. de Hoz Hnos.—PIEREZ: 176 capones a $ 18.
Oscamóu y Cía.—LUMB: 148 capones a $ 17; 13 a 22.50; 35 ovejas a 16.80; 98 a 13.50; 100 corderos a 10.20.
Peña J. L.—BOSCH: 87 capones a pesos 23; 13 a 18.50. CASCALLARES: 99 capones a 15.50; 168 a 14.50.
Rubín, C. y Zubiaurre—BONIFACIO: 82 capones a $ 15.20; 21 borregos a 13.
Santamarina e hijos—T. ARROYOS: 120 capones a $ 17; 39 ovejas a 16.50; 67 corderos a 11.50; 470 capones a 18. KRABBE: 30 ovejas a 19; 115 corderos a 12; 105 a 11.50.
Sción, Sansot Beltrán—NAPALEFU: 83 corderos a $ 11.80; 217 a 10.50.
Salaberry y Berceiche — KRABBE: 33 ovejas a $ 25.50; 22 capones a 23; 40 ovejas a 16.50; 10 a 25; 51 capones a 23.70; 124 a 20; 18 ovejas a 18.50. DURAÑONA: 32 ovejas a 18.50; 10 capones a 18.50, 54 ovejas a 19. PRINGLES: 197 capones a 17; 98 a 23.
Sción, Iraizoz M.—BALCARCE: 24 ovejas a $ 21; 74 a 17.20; 201 capones a 15; 44 corderos a 11.50; 94 a 10.30.
Terrasosa J. y Cía.—ALAMOS: 155 capones a $ 30.50.
Tabacco Hnos.—CASCALLARES: 30 capones a $ 21, 170 a 17.80. BARROW: 55 capones a 22.50; 41 ovejas a 22.10; 16 a 13.50. ORENSE. 180 capones a 16; 14 ovejas a 18.20.
Urtasun M. e hijo—ORENSE: 112 capones a $ 15.

Compra de los frigoríficos: Sansinena 2.504 animales. El Argentino 1.144, La Plata 432, El Armour 849, Mataderos 2.340. —Total: 7.269 animales.

PUERTO DE SAN FERNANDO

El movimiento en este puerto, en los días 9, 10 y 11 del corriente fué de 41 embarcaciones procedentes de las islas, conduciendo los productos siguientes:

821.000 kilos madera de álamo, 114.000 id id sauce, 1.3.000 id leña de sauce; 25.000 id estacas de sauce, 15.000 id junco, 7.000 id mimbre.

Precios corrientes por mayor en plaza: Leña de sauce en astillas, clase buena, pesos 5 arriba la carrada; id de sauce, en atados, pesos 3 arriba la carrada; mimbre amarillo, pelado, clase buena, pesos 7.80 arriba los 10 kilos; mimbre negro, pelado, pesos 7.30 arriba los 10 kilos; id negro, con cáscara, pesos 0.20 arriba los 10 kilos; quillo sauce, para horno, de 50 a 55 pesos el vagón chico; madera sauce para tornería, de 4 a 5 pulgadas, pesos 0.15 el metro; ramas de sauce, clase superior, de 9 a 10 pesos el millar; yugos para arados, a 0.50 cada uno; mazos paja, clase superior, a pesos 6 el ciento, canastos de mimbre blanco, de cuartilla, para maíz, a 11 pesos la docena; id de cuartilla y media, para id, a 14 pesos la docena; id de dos cuartillas, para id, a 18 pesos la docena; id negro, clase chica, para uva, a pesos 1.10 cada uno; id mimbre negro, para frutas, 1.25 cada uno; canastos de mimbre negro, para maíz, de cuartilla y media, a 10 pesos la docena; id de dos cuartillas, a 13 pesos la docena; juncos, a 13 centavos el mazo.

VALOR DE LA PROPIEDAD

BRAVO BARROS y Cía.

Casa en Lanús, en Villa Sarmiento, calle San Carlos 2655 al 69, con superficie de 1.023,44 m. c., en pesos 3.000 ($ 2,90 el m. c.). Comprador, señor Andrés Eduardo Jensen.

VENTAS DE CAMPOS y GANADOS

JACINTO ZALDIVAR

Resultado de su 20o. remate feria efectuado en González Catán, el 1o del corriente:

Bueyes mestizos Durham, de pesos 129 a 154; novillos id, de 2 y 1/2 a 3 años, de 105 a 129; id id de 1 y 1/2 a 2 años, de 88 a 117; id id de 1 año, de 71 a 83; vacas secas, de 71 a 94, con cría, lo que pisa, de 58 a 75; vaquillonas mestizas Durham, de 2 años, de 81 a 102; id id de 1 año, especiales, de 73 a 98.

Particularmente: 180 novillos de 1 y 1/2 a 2 años, al señor Hernán Ayerza, a pesos 90.

MARITIMAS Y FLUVIALES

ALTURA DE LA MAREA

A las 6 a. m., 26.6 pies; a las 8, 26.2; a las 10, 25.2; a las 12, 24.6; a las 2, 24.10; a las 4, 26.2; y a las 6, 26.2. Cinco pies más en el canal Norte.
Viento: SE., NE., NNE., NO. y ONO.

VAPORES FLUVIALES

Se esperan hoy: Ciudad de Buenos Aires de Montevideo, Guarany de Asunción.
Salen hoy: Luna (8 a m.) para Carmelo, Berna (10 a. m.) para Asunción, Labrador (11 a. m.) para Corrientes y escalas, Golondrina (5 p. m.) para Gualeguaychú. Ciudad de Buenos Aires (10 p. m.) para Montevideo.

ALTURA DE LOS RIOS

Según los partes oficiales, las alturas de los ríos fueron ayer las siguientes:

Uruguay: m. 0.38 en La Barra, 0.76 en Santo Tomé, 0.50 en Alvear, 0.53 en La Cruz, 0.40 en Yapeyú, 0.50 en P. de los Libres, 0.36 en M. Caseros, 0.55 en Concordia, 0.66 en Uruguay, 0.58 en Gualeguaychú y 0.65 en Colón.
Paraná: 1.26 en Corrientes, 0.12 en Ita Ibaté, 0.36 en Ituzaingó y 0.28 en Posadas.
Neuquén: 2.09 en Neuquén y 2.15 en P. de los Indios.
Limay: 3 en P. del Limay y 2.02 en Bariloche.
Negro: 2.77 en Choele Choel.

LLEGADA A LA RADA

Vapor norteamericano Charles Pratt de Tampico, con petróleo, a la West India Oil Company.

PUERTO DE LA PLATA

Salidas — Vapor inglés Manchester City para Liverpool, con carga; id id Waiwera para Londres, con carga.

Movimiento del puerto de la capital

Ayer descargaron 22 vapores y cargaron 22.

GIROS OTORGADOS — Vapor P. Villa Pilar, dique 2, sección 1.a, a descargar; Tapenaga, dique 2, sección 2.a, a descargar; Santarem, dique 3, sección 5.a, a descargar; Harmonides, dique 2, sección 4.a, a descargar; San Francisco, dique 2, parte Este, a cargar; Juan B. Davide, Boca, sección removido, a descargar; Hortensius, dársena Norte, fondeado, a embarcar; A. Maersh, dique 3, parte Este, a cargar; Hanrriente, Boca, Vuelta de Rocha, a la espera de órdenes; Don Lisandro, Riachuelo, ribera Sur, reparaciones; H. Maersh, dique 2, sección 3.a, a cargar, condicional.

ENTRADAS — Vapor holandés Hollandia, de Amsterdam, con 143 pasajeros y carga general, en el dique 4; id inglés Penlee, de Dakar, en lastre, en el dock Sur; fragata inglesa Jordanhill, de Norfolk, con carbón, en la dársena Sur.

SALIDAS — Vapor inglés Highland Laird para Montevideo, con carga; id norteamericano Kentra para Nueva York, con carga.

VAPORES ESPERADOS

Hoy: brasileño Santarem, de Río de Janeiro, con carga; inglés Hortensius, de Rosario, a cargar; id Harmonides, de Liverpool, con carga general.
Mañana: francés Espagne, de Marsella, con carga.

VAPORES A SALIR

Hoy: francés Ouessant para El Havre, con carga; argentino Curupaytí para Antonina, con carga; inglés Brittany para Liverpool, con frutos.

COSTA SUR

El vapor Pte. Mitre, en viaje para ésta, llegó ayer a Madryn.

VELERO

Ayer fué despachada para Nueva York, con frutos, la barca norteamericana Avon.

DIQUES DE CARENA

Ayer salió de dique seco el vapor Americano, que pasó al dique 1.
Hoy entrará en dique de carena el remolcador Las Heras y la goleta Antillas.
Estos tres buques se alistan para salir para Europa con bandera francesa.

PUERTO DE BAHIA BLANCA

Movimiento en Ingeniero White. Entró el vapor japonés Europa Maru, a cargar cereales.

PUERTO DE MONTEVIDEO

Llegó el vapor inglés Harmonides de Liverpool.
—También llegó el vapor norteamericano W. C. Teagle de Tampico.

Dr. BELGERI. Oculista. Jefe de Clínica de la Facultad. (Servicio de Oftalmología del H. de Clínicas). Bartolomé Mitre 948, de 2 a 4 p. m. U. T. 40, Libertad.

Dr. LOUSTALET
SECRETAS Y DE LA PIEL
PUYMEN
REUMATISMO — CIATICAS
RAYOS X. 9 a 11 y 2 a 6. CALLAO 158

Dr. MAIDANA Jefe de los servicios de garganta, nariz y oído de los hospitales Francés y Rivadavia. Consultas de 3 a 6. — TALCAHUANO 853.

HERNIAS
QUEBRADURAS
Se curan radicalmente y sin operarlas
En todas las edades y sexos, con el sistema del Dr. E. Dueñas, de 9 a 5 todos los días. Domingos de 9 a 12. TACUARI 482 v2i

Dr. AYNES
Secretas, nerviosas y vías urinarias. 60a-914. Esmeralda 463. Consultas de 12 a 2 p. m. Empleados y pobres gratis.

Secretas-Urinarias-Piel
Dr. SARAGENI
Especialista
Cura rápida de enfermedades secretas y de la piel. Curación de la avariosis con aplicación sin dolor del
606-914
De 8 a 11 a. m. y de 2 a 8 p. m. Corrientes 1777

Dr. LLAMES MASSINI
Profesor de partos de la Facultad de Medicina. Médico del Consultorio de LA PRENSA. Jefe del servicio de partos del Hospital Fernández. Atiende especialmente enfermedades de señoras. VIAMONTE 884. De 2 a 5, menos los jueves.

Dr. POLITI
Jefe consultorio del Hosp. Clínicas, Rayos X
ESTOMAGO
Intestinos, Hígado, Corazón, Pulmones
Pueyrredón 865 Consultas de 3 a 6 p. m. Domingos de 10 a 12 m.

DOCTORES:
FEDERICO PINEDO, DIEGO SAAVEDRA, FEDERICO PINEDO (hijo)
ABOGADOS
Han trasladado su Estudio calle PERU 84

DR. TAMBURINI
ESPECIALISTA — Médico del Hospital Rivadavia. Enfermedades de señoras. Cirugía abdominal, genitales y secretas. De 3 a 7 p. m. Corrientes 1189.

SOCIEDAD HIPOTECARIA
BELGA-AMERICANA
Banco Hipotecario Franco-Argentino
226 - Bartolomé Mitre - 226
Hace préstamos hipotecarios en oro sobre propiedades en la capital federal y sobre establecimientos de campo, a largos plazos y sin límite en la cantidad.

CREDITOS
EN CONDICIONES VENTAJOSAS
TIENDA
La Piedad
B.me MITRE 1102 Esq. CERRITO B.s AIRES

MANUEL M. RAVEROT — N1808 — UNICAMENTE
Médico del Hospital de Niños. Consultas de 3 a 5 p. m., menos martes y sábados. MAIPU 788. U. T. 2003 (Avenida). En el Consultorio gratuito de LA PRENSA lunes y viernes de 11 a 12 m. v1f

Casa Escasany S.A.

PERU esq. RIVADAVIA — JOYERIA Y RELOJERIA — Buenos Aires

SEGUNDA SEMANA DE LA
PRIMERA GRAN FERIA

El magnífico resultado con que coronamos las ventas FERIA son verdaderamente óptimas, debido exclusivamente a los precios excepcionales. Recorra Vd. nuestras vidrieras y se admirará.

RELOJ de acero níquel, formato chato, a. . . . $ **5.00**

De oro 18 kilates, con brillante y diamantes, a $ **78.00**

EL FAMOSO despertador reclame . . . . . $ **2.60**

PULSERA para señora oro 18 ktes. y platino, con diamantes y brillante, $ **155**

PULSERA cuero, con reloj acero, a. . . . . $ **3.80**

$ 20 $ 20

PULSERA extensible de plata fina, niellada. La misma, de plata lisa a. . . . . $ **16.00**

OBSEQUIAMOS a todo comprador que lo solicite, el VI tomo de la muy apreciada obra del inmortal Cervantes, DON QUIJOTE DE LA MANCHA.

En su Hogar
En su Taller
En su Fábrica

No hay trabajo alguno, — sea fuerza o calefacción, — que podrá hacerse mejor y más económico que mediante la electricidad.

Pida informes a la

Compañía Alemana Transatlántica de Electricidad

PRESERVAOS, CUIDAOS
respirando las emanaciones antisépticas de las
PASTILLAS VALDA
que obran directamente por inhalación sobre las vías respiratorias.
Los Constipados, Males de Garganta, Bronquitis, se evitan con facilidad y se cuidan rápidamente rápidamente con la antisepsia volátil de las
PASTILLAS VALDA
Tened siempre á mano
UNA CAJA DE
PASTILLAS VALDA
VERDADERAS
Procuraoslas sin pérdida de tiempo, pero rehusad sin miramientos, las pastillas que se os propogan en detalle y por unos pocos céntimos; pues las tales no son sino imitaciones.
No estéis tranquilos de poseer
Las Verdaderas
Pastillas VALDA
sino comprándolas
En CAJAS
llevando en la tapa el nombre
VALDA

JUEGO PARA MATRIMONIO
CON LUNAS BISELADAS
IMIT. MARQUETERIA
Sección artefactos para luz eléctrica
$ 175
Casa introductora de ALHAJAS

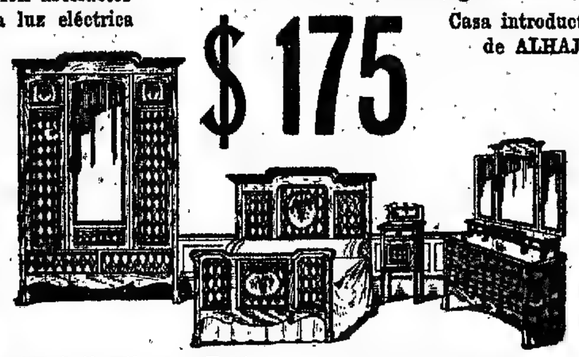

R. DIAZ & Cía.
EXPOSICION INGLESA
630 - SARMIENTO - 636
Entre Maipú y Florida
FACILIDADES DE PAGO

SECRETAS VIAS URINARIAS PIEL
Dr. R. CACERES, de los Hospitales Saint Louis y Cochin de PARIS. Curaciones rápidas y sin dolor, abonos económicos.
914 - 1116
Corrientes 679. De 7 a. m. a 7 p. m. v17

Dr. BARRIO
Médico jefe de sala del Hospital Muñiz. Pulmón (Tuberculosis), corazón, digestivas. Rayos X, San Juan 1361, de 3 a 5. v30

Dr. J. J. MASSIA, Reumatismo, Secretas, Crónicas. Tratamiento por sistema endovenoso del Hosp. Saint Louis (París), de 4 a 6, lunes, miércol. vier. Río Bamba 350.

Dr. José M. Rodríguez
Enfermedades de estómago, intestinos, hígado, Dispepsias, Tuberculosis pulmonar. De 3 a 4 menos jueves. Fuegrredón 1871.

DIABETES (Sin régimen) Asma, Avariosis, reumatismo, nefritis crónicas, anemia, neurastenia. Tratamiento propio, radical y rápido Dr. Cav. F. F. GARZIA Se remiten prospectos gratis, Lavalle 1672 v30

HEMORROIDES
Sequedad de vientre, estómago e intestinos, cura radical sin operar ni dolor, Rayos X, Dr. Ferrer, Montevideo 266, de 5 a 7

(10)

H. R. WOESTYN

EL REFLEJO DEL CRIMEN

"Además, no ha llegado... Más bien creo que haya tenido miedo de la tormenta, siendo tan nerviosa, y habrá bajado creyendo encontrarme aquí. Las detonaciones oídas por Domingo habrán contribuído a asustarla y esa es la verdadera causa del síncope.

Ivonne había sido trasportada a su habitación y Susana, antes de instalarse junto a ella, dijo al conde:

—¿Qué querrán decir esos disparos?

—Algún cazador furtivo, sin duda... —respondió Monterey, tratando de recuperar su sangre fría.

—¿Cree usted?

—¿Y quién había de ser, si no?

—No lo sé... ¿Y si le hubiera sucedido algo a Tiercelin?. ¿Si hubiera sido atacado al entrar en el bosque?

—Mi primo Pablo es hombre que sabe defenderse...

—Atacado por sorpresa por varios merodeadores, tal vez... Y dígame usted — añadió—¿no está todavía de vuelta?

—No hay nada extraordinario en todo esto, Susana; Pablo no dijo en qué tren volvería, y es muy posible, que, retenido por sus asuntos, haya preferido quedarse en París, temiendo incomodarnos volviendo tan tarde.

—En ese caso, les hubiera enviado a ustedes un telegrama...

—Ya sabe usted que es un hombre muy negligente...

—En fin, no lo sé... Pero tengo malos presentimientos...

—Además a la hora que es, mi guardabosques Janiaud se prepara tal vez a dar una recorrida por los bosques después de haber oído los disparos de escopeta.

—¿Y si por casualidad Janiaud hubiera sido atacado por un cazador furtivo?

—Eso sí sería muy posible, porque ya ha estado a punto de ser atacado por uno de esos pillastres. Lo sabremos en seguida, porque voy a hacer llamar a Fermín mi administrador lo mismo que al guardabosques.

"Tranquilícese usted, se lo ruego, Susana. La tendré a usted al corriente de todo lo que pase."

—Gracias, cuento con su palabra... Y voy a subir a ver a Ivonne que seguramente estará ya repuesta de su malestar...

El conde de Monterey dejó partir a la amiga de su mujer...

Era tiempo... Ansiaba quedarse sólo...

Se dejó caer pesadamente sobre un sillón, y con la cabeza entre las manos permaneció sumergido en una sombría preocupación, con el cuerpo sacudido a veces por un temblor nervioso, que parecía impotente para combatir.

Sobre la mesa colocada delante de él, se encontraba, en un marco de plata finamente cincelado, la fotografía de Ivonne, que Carlos miraba fijamente como si sus ojos no pudieran separarse de ella.

Luego dos lágrimas rodaron lentamente por sus mejillas...

—Vamos, murmuró entre dientes, al mismo tiempo que secaba sus lágrimas con el revés de la mano.

"Nada de debilidad... No es éste el momento de perder la cabeza... Nadie puede sospechar de mí... ¡Es imposible!...

"El arma homicida está en el fondo del estanque de Saumiere y ha de ser muy astuto el que vaya a buscarla allí."

De pronto frunció el ceño.

Un pensamiento terrible acababa de cruzar por su mente...

¡Ese grito lanzado por Ivonne y ese desvanecimiento!... Al llegar al salón y acercarse a la puerta ventana, ¿habría reconocido, por casualidad, allá a lo lejos, a aquel que en el bosque de Mareuil asesinaba a Pablo Tiercelin? ¡Eso sería demasiado horrible!...

Jamás lo acusaría... estaba bien seguro de ello... pero en cambio ¡qué existencia terrible pasarían los dos!

¡A menos que la condesa no se decidiera a separarse del marido asesino, abandonándolo para siempre, no experimentando más que horror hacia él!

Estuvo a punto de arrojar un grito al pensar en esta extraña situación, cuyo único culpable era él.

¿Por qué no podía volver atrás algunas horas?... ¡Tal vez habría retrocedido ante semejante crimen!...

¡Ah!... ¡ese crimen!...

Ahora era necesario ir hasta el fin, tratando de desviar las sospechas que la justicia pudiera tener de él...

¡Sospechar del conde de Monterey!...

¡Vamos!...

Las sospechas recaerían, sin duda, sobre los cazadores furtivos y muy probablemente sobre Mateo Nicot... y aun cuando fuera inocente, seguramente no hubiera vacilado en cometer este crimen si hubiera sido necesario.

Sin duda, no dejaría de invocar una coartada fácil de comprobar, y que, apartándolo del asunto, le evitaría ser víctima de un espantoso error judicial.

Recuperando gradualmente su sangre fría, el conde de Monterey levantó orgullosamente la cabeza, pronto a hacer frente a los acontecimientos que no iban a dejar de desarrollarse de un momento a otro.

Y como Domingo se presentara ante la puerta del salón, respondiendo a su llamamiento, le preguntó:

—¿Cómo sigue la condesa?

—La señora descansa en este momento, respondió el criado; pero ha tardado mucho en volver de su síncope... La señora de Alban se halla todavía a su lado...

—¿Quiere usted hacer el favor de ir a buscar a Fermín Renaud, y a Janiaud? Tengo que hablar con ellos inmediatamente.

—Bien, señor conde, respondió Domingo, alejándose.

—Que me esperen aquí. Voy a subir un momento a ver a la señora condesa y a la señora de Alban, y volveré inmediatamente al salón.

Ivonne de Monterey habría recobrado sus sentidos; pero esto duró pocos momentos.

Abrió los ojos desmesuradamente, en los que no brillaba sino una mirada vaga, y no había reconocido a Susana, que la llamaba por su nombre, estrechándola contra su corazón.

Un gran suspiro se escapó de sus labios, y sin pronunciar una sola palabra se había dado vuelta en la cama, aparentando dormirse tranquila.

—¿Cómo sigue?, interrogó el conde en voz baja.

—No sabría decírselo a usted, respondió la señora de Alban. Ha vuelto en sí, pero me ha sido imposible sacarle una sola palabra.

"Creo que sería prudente que hiciera usted llamar a un médico, que viniera mañana a primera hora, pues en este momento duerme tranquila.

"Y usted, Monterey, ¿sabe algo de nuevo?"

—Nada, todavía, mi querida amiga. Domingo ha ido a buscar a Fermín y a Janiaud, a quienes he hecho llamar. Probablemente deben estar esperándome abajo.

"Ahora que ya me he enterado de cómo sigue mi mujer, voy a reunirme con ellos."

El administrador y el guardabosques se encontraban ya en el salón, y se sorprendieron al saber los acontecimientos que se habían realizado en el castillo durante la noche, diciendo, además, que habían oído claramente las detonaciones.

Los dos fueron de opinión, que debía tratarse de los cazadores furtivos.

—¿No es así? Esa también es mi opinión, interrumpió el conde.

—¡En esto debe estar metido Mateo Nicot!, declaró Janiaud, con un movimiento de cabeza muy significativo.

—No acuse usted a nadie sin saber—replicó Monterey severamente. —Ignoramos a qué responden esos tiros...

—El señor conde sabe muy bien,—interrumpió el guardabosques,—que los cazadores furtivos son demasiado astutos para cazar a tiros, de noche, y a la luz de la luna.

"¿Para qué habían de llamar la atención cuando les es tan fácil colocar sus trampas y levantarlas sin despertar sospechas?"

—Los cazadores furtivos, van sin embargo cargados con su escopeta...

—De acuerdo, señor conde, pero rara vez se sirven de ella en sus merodeos, y, sobre todo, en las proximidades de los sitios habitados...

"Temerían ser capturados..."

—Decía usted, sin embargo, que ese Nicot...

—¡El, es muy distinto!—exclamó Janiaud.—Es un audaz muy capaz de hacer fuego sobre los gendarmes si éstos lo sorprenden en flagrante delito.

"Fermín me ha dicho justamente que había prevenido al brigadier de Berneville la aventura que yo había tenido con Nicot..."

—Siguiendo sus instrucciones, señor conde,—respondió el administrador.

—Sí, es verdad,—dijo Monterey, que pareció reflexionar un momento antes de añadir, no sin cierta vacilación: Mi primo Tiercelin, que está de huésped en el castillo ha ido hoy a París por algunos asuntos y debía haber vuelto esta noche.

"Como no sabía con seguridad en qué tren volvería, nos rogó que no le mandáramos el carruaje a la estación de Berneville...

"Además, conocía el camino para volver a pie...

"Ahora bien, no ha vuelto todavía y empiezo a tener serios temores a su respecto...

"¿No habrá sido atacado por alguno de esos malditos cazadores furtivos?

"Lo que usted me dice de ese Nicot, me lo representa como un hombre capaz de todo. Sorprendido por la llegada de Tiercelin, por ejemplo, y tomándolo por usted, Janiaud, a quien odia, puede haber disparado en la oscuridad.

—¡Eso es muy posible, señor conde!...

—Sería necesario organizar una batida en los bosques. Ya llega el día. Ocúpese usted de eso, Fermín, haciendo acompañar a Janiaud por todos los peones de las caballerizas y por los jardineros.

"Deseo poner en claro este asunto porque temo que haya sido la causa indirecta del desmayo de la condesa.

"Duerme ahora y no ha podido dar hasta este momento explicaciones sobre la causa de su desmayo.

"Además, si mi primo no se ha quedado a dormir en París por una u otra razón, su ausencia inexplicable me inquieta demasiado..."

—Comprendo señor conde, respondió el administrador. Voy a hacer lo necesario para organizar una batida en cuanto salga el sol y las gentes estén levantadas.

—Una palabra más, Fermín, ocúpese Vd. en buscar un médico que venga a ver a la condesa a primera hora.

—¿Un médico, señor conde?, dijo el administrador, con cierta vacilación. El único que hay en los alrededores es el doctor Guyon...

—Es verdad... dijo Monterey, con gesto de impaciencia. Bueno, sea... Ruéguele Vd. al doctor Guyon que venga... por una vez... Necesito un médico para que asista a mi mujer.

"Más tarde si su estado lo exige, llamaremos uno a París... Pero es pero que este malestar no sea cosa grave.

. . . . . .

Apenas se hubieron alejado Fermín Renaud y el guardabosques, cuando el conde de Monterey, visiblemente preocupado, dió algunos pasos por la habitación, pensando:

—¡Este doctor Guyón!... ¡Lo encontraré, pues, siempre en mi camino!

"No sé por qué tengo temores por ese lado... Me parece que hago entrar a un enemigo en mi casa...

"¡Bah!... ¡es ridículo tener semejantes pensamientos!... Un simple médico de campaña... ¿Qué puede él contra mí?... ¡Además, es necesario que un médico vea a Ivonne!..."

CAPITULO II

MEDICO DE CAMPAÑA

El doctor Guyón no ignoraba que Carlos de Monterey, sin serle abiertamente hostil, profesaba a su respecto una cierta animosidad.

Así, pues, se sorprendió mucho cuando fué llamado para asistir a la condesa.

Pero mucho mayor todavía fué su admiración, al saber por el administrador los acontecimientos que se habían realizado en el castillo durante la noche.

Fermín no pudo darle sino detalles muy sucintos, pues ignoraba aún si la batida ordenada por el dueño de Berneville daría algún resultado.

No se basaban todavía sino en presunciones, y nada probaba que Pablo Tiercelin hubiera sido víctima de algún ataque en el bosque.

—Escuche Vd. Fermín; dígale Vd. al conde que iré a ver a la señora de Monterey inmediatamente después de mi visita a Changy.

"Ayer por la noche el señor Grabauva estaba mucho peor, y temo un desenlace fatal de un momento a otro.

(Continuará)

Primavera Gerard

EXPOSICION de CONFECCIONES

El más selecto y original conjunto de creaciones exclusivas, la más delicada interpretación de la moda, la más perfecta ejecución.

Los precios mas convenientes

1 — ELEGANTISIMO VESTIDO de última creación, confeccionado en crepelina de lana y seda, colores lisos, cinturón de seda con mofio atrás, adornado con pespuntes haciendo contraste. Se trata de un modelo que interpreta fiel y delicadamente la moda actual: el corte y el fruncido en la parte inferior le imprimen la línea "tonneau" sin exagerarla. Su sencillez responde a la nueva tendencia, de indiscutible buen gusto, de suprimir el exceso de adornos. Material de primer orden, ejecución esmerada y perfecta. Talles 44 al 52, precio excepcional. . . . . $

45.--

2 — TRAJE TAILLEUR, confeccionado en sarga de colores gris, marrón, azul marino o bleu; pollera con grupo de tablas, grandes bolsillos, cinturón del mismo género figurando hebilla adelante, cuello adornado con botones y pequeños bordados.

Como el estilo "tonneau" en el traje sastre no puede obtenerse con la caída de la pollera, este modelo adopta la línea de moda con la forma de sus bolsillos, original y elegantemente dispuestos. Todos los detalles armonizan con el estilo general. Talles 44 al 54, precio especial. . . . . $

60.--

BLUSAS, BATONES, PALETOTS

Presentamos una notable serie de nuevos y elegantes modelos, a precios extraordinarios.

VISITENOS

A LA CIUDAD DE LONDRES
C. PELLEGRINI y CORRIENTES

Dr. G. VILA Especialista internas y nerviosas (Corazón, Estómago, Pulmón, Vientre, Sangre, etc.) Rayos X, Electricidad 606 o 914, CANGALLO 2158. De 2 a 5, menos sábados. s8v7d

ENFERMEDADES SECRETAS
Curación rápida por métodos modernos
ESTRECHECES, URETRITIS, PROSTATITIS, DEBILIDAD, etc.
INSTITUTO del Dr. LUNA
339 CALLAO 339
de 2 a 6 p. m.

Dr. O'Farrell Profesor de la Facultad y Director de la Maternidad del Hospital Rawson. Atiende especialmente enfermedades de señoras. De 2 a 4 p. m., SAN MARTIN 687. v30

HERNIAS

SE reducen sin operación, sin dolor ni molestia, mediante nuestros bragueros modernos para todas las edades y sexos.
FAJAS para obesidad, línea blanca, hernia umbilical y desórdenes abdominales.
SE aplican placas pneumáticas (legítimas) para dilatación de estómago, ptosis renal, enteréa, según receta médica.
MEDIAS y vendas elásticas para várices y reumatismo.
PIDAN PRECIOS
PORTA Hermanos Calle PIEDRAS, 341 Buenos Aires

Dr. GALINDEZ
Especialista en piel, venéreas, avariosis, estrecheces. Consultas de 10 a 11 y de 3 a 5 p. m. — CANGALLO 834. v16

ENFERMEDADES NERVIOSAS
Dr. SANCHEZ AIZCORBE director del Instituto de Fisioterapia, especialista en la curación radical de la Neurastenia, Epilepsia, Parálisis, Neuralgias, Ciáticas, Insomnio Dispepsia nerviosa, Falta de vitalidad. — De 8 a. m. a 6 p. m., Av. de Mayo 1157.

Semillas de Flores y Hortalizas

de todas clases de lawn grass (pasto para céspedes), alfalfa, maíz, etc.

HERRAMIENTAS PARA JARDIN
CAROZOS DE DURAZNO

PAPAS del PAIS
De Mar del Plata para semilla
SEMILLERIA INGLESA
DE
WILLIAM H. LOGAN
CANGALLO 640 — Bs. Aires

CALVICIE
Se cura en los casos posibles según reciente invento. Se ofrece garantía. De 3 a 8 p. m. POLICLINICO MODERNO.—Moreno 835.

SECRETAS Dr. MATTI Director de la Clínica modelo
VIAS URINARIAS — PIEL
606 - 914
Curación rápida y sin dolor. Tratamiento por abonos económicos. Examen gratuito por los Rayos X. Rivadavia 1155. De 8 a. m. a 8 p. m.

Sanatorio Cassinelli
Cirugía general, partos, internas. De 4 a 6 CORRIENTES 3975, U. T. 855, Mitre

HEADINE
SIGNIFICA ALIVIO DE DOLOR DE CABEZA
El único remedio inofensivo y sano para jaqueca, neuralgia y todos los dolores de cabeza y de los nervios. Alivia presto. HEADINE es reconocido por los médicos eminentes. Vendido por droguistas por cada de un cuarto de Siglo en todas partes del mundo. Hombres: A. H. HOMSTOCK CHEMICAL CO. ST. LOUIS, MO., E. U. de A.

RESFRIOS MAL CURADOS
Bronquitis crónica, fatiga, sangre débil. Tratamiento especial. Rayos X. Dr. Torrents, B. DE IRIGOYEN 247, de 3 a 5.

Dr. Enrique Castaño
Médico del servicio de génito-urinarias del Hospital San Roque. Especialista en enfermedades del riñón, vejiga, próstata, etc y afecciones sexofísicas. Tratamiento de los tumores testiculares por electrocoagulación. Consultas de 4 a 7 p. m. — TUCUMAN 849.

TRATAMIENTO de las Enfermedades de la piel en general, Ulceras de las piernas, Artritismo, Reumatismo, Gota, etc...
por el
DEPURATIVO RICHELET

Antes de la Cura — Después de 15 días de tratamiento

A continuación indicamos las afecciones mas particularmente influenciadas por este prodigioso tratamiento.

Eozemas, herpès, impétigo, acné, sarpullido, prurigo rojeces, sarpullidos farináceos, psoriasis, sycosis de la barba, comezones, enfermedades del cuero cabelludo, afecciones de la nariz y oidos, llagas y eczemas varicosos de las piernas, enfermedades sifilíticas.

Su acción es igualmente segura en los trastornos de la circulacion tanto en el hombre como en la mujer, asi como en el artritismo, reumatismo, gota, dolores etc.....

Ni de un solo fracaso tenemos noticia
El DEPURATIVO RICHELET se encuentra en todas las buenas farmacias y droguerías.

Observar rigurosamente las instrucciones contenidas en el folleto ilustrado que acompaña a cada frasco. Este folleto será mandado gratuitamente por el DEPOSITARIO GENERAL 6 por el Señor L. RICHELET a quien lo solicite.

Depósito general:
Droguería y Farmacia
FRANCO-INGLESA
589, Sarmiento, 587, Bs. Aires

Laboratorio L. RICHELET, 6, rue de Belfort en BAYONNE (Francia).

Dr. ROA
Jefe de consultorio en el Hosp. Fernández. Piel y venéreas, avariosis, Estómago e Intestinos, Rayos X. De 3 a 6 Esmeralda 491

Dr. DEGIOVANANGELO
Especialista en nariz, garganta y oído. Sordera, nuevo tratamiento, Viamonte 1848, de 2 a 5, domingos de 9 á 11 a. m. v30

Doctora GAUDINO
Ex Jefe de Clínica de la Facultad, médica Maternidad del Hosp. San Roque. Señoras, partos. De 3 a 5. VIAMONTE 1598. v21nv.

Dr. MATTA Diplomado en la clínica de vías urinarias. Facultad de Medicina de París, Jefe del servicio H. Militar. Riñón, Próstata, Vejiga, Uretra. LAVALLE 1312. De 2 a 4. . . . v30

Secretas-Urinarias-Piel
Prof. FERULANO Dr. P. MALVICINO
Especialistas
Cura rápida de uretritis estrecheces ulceras. prostatitis impotencia varicocele
Cura de la avariosis con el subsidio del innocuo y eficáz 914
TUCUMAN 696 — De 9 a.m. a 8. p.m

ENFERMEDADES de los OJOS Anteojos y Operaciones
Dr. ANTONIO J. MANES
Jefe del servicio de Oftalmología del Hospital Rawson. SUIPACHA 29, de 2 a 5 p. m.
OCULISTA del Consultorio gratuito de LA PRENSA, los martes y jueves, de 10.30 a 11.30 a. m. v15

Dr. CHABROUX Diplomado del Hosp. de Paris (St. Louis, Urologie, etc.) Jefe del servicio de Piel, Secretas y Urinarias del Hosp. Alvear, B. MITRE 783. De 2 a 6.30 p. m. v10dic.

TUBERCULOSIS catarros, pleuresías, asma, la contra Antifagina las cura. Dr. ESCOBAR, México 1426, de 2 a 5.

TODAS LAS HERNIAS
se reducen radicalmente y rápidamente con "EL NUEVO SANGLUM ELASTICO" patentado. Resultados positivos, sin molestias en ambos sexos y a toda edad.
Fajas contra la obesidad, riñón móvil etc. Medias elásticas y demás aparatos ortopédicos.
Instituto WAL — 619 Corrientes 619

Dr. LAURE Director del Hospital Francés. Señoras, partes y cirugía abdominal. Consultas de 2 a 4. SARMIENTO 1080. U. T. 931, Libertad.

Dr. PACIFICO DIAZ
Especialista en enfermedades de la piel, del Hospital de Niños y del Militar. Bartolomé Mitre 1342, de 2 a 5 p. m. v23

HEMORROIDES
Tratamiento radical sin operación cruenta. Dr. E. G. Figueroa, Enfermedades intestinales, estómago y abdominales. SANTA FE 1273. De 4 a 6 p. m. perm.

Dr. JOSE INGENIEROS Enfermedades nerviosas. Consultas todos los días de 3 a 4. — VIAMONTE 743. v30

J. EDELBERG
Dentista-cirujano. Dientes fijos sin paladar. Operaciones sin dolor, Bernardo de Irigoyen 909. v30

SECRETAS Y URINARIAS
Curación científica, debilidad vital, estrecheces, vejiga y próstata. Doctor Torti. Piedras 372. De 9 a 11, 3 a 5 y 7 a 8. v30

Dr. JOSE DE LUCA
Profesor especialista en garganta, nariz y oído; de 2 a 4. CANGALLO 1056 v30

Dr. IGNACIO TORRES Tratamiento del cáncer, reumatismo y afecciones de la piel, por el Radium. Jefe del servicio de garganta, nariz y oídos de LA PRENSA, viernes a las 2 a. m. y servicio de Radium de la Asistencia Pública, U. T. 5320. Libertad. — SUIPACHA 362.

Dr. MUÑOZ especialista urinarias y secretas, estrecheces, debilidad, pérdidas, etc. Piedras 457, de 9 a 11, 3 a 5 y 7 a 8. Consultas $ 5.

CURA RADICAL
ASMA—OBESIDAD
Enfermedades de los bronquios y pulmones. Dr. LETTIERI, Suipacha 612, de 3 a 6.

Dr. DODDS
Médico oculista. Enfermedades de los OJOS y ANTEOJOS. MAIPU 794, de 2 a 5.

CORAZON, ESTOMAGO y PULMONES, Dr. Diego Dávison. Ex médico interno del Hosp. Real de Edimburgo.—Rayos X. Consultas de 1 a 4 p. m. Se mudó a la calle Bartolomé Mitre 1417. v19n.

M. GRIET & Cía.
Escritorio, 770 LAVALLE, B. Aires

Dr. José V. Varalla
Cirujano especialista de vías urinarias, piel y avariosis. Electricidad médica. Rayos X. Ha trasladado el consultorio de Pozos 987 a Lavalle 1750; de 1 a 3 y de 7 a 8.30 p. m. y Sarmiento 839, de 4 a 6 p. m.

Cassullo Hnos.

Cirujanos dentistas Especialistas en dentaduras de puente con dientes de nuestra invención, novísimo sistema propio de la casa, garantida la más sólida, hermosa y cómoda.
Enviamos folletos a quien lo solicite. Extracciones sin dolor. AVENIDA DE MAYO 1111, Buenos Aires.—ANDES 206, Montevideo. Esta casa no tiene representantes en ningún punto de la República.

Sanatif Anti-sudorífico

AVISOS FUNEBRES

SEPELIOS

JOSE CARLOS PARMA—q. e. p. d.—Falleció el 12 de noviembre de 1917.—Sus padres Luis Parma y Antonia B. de Parma, sus hermanos Luis José, Josefina P. de Galli y María A., su hermana política José E. Galli, su señora abuela Carolina M. de Bianchi, tíos, sobrinos, primos y demás deudos invitan a sus relaciones a acompañar los restos del extinto al cementerio del Oeste, hoy miércoles 14, a las 9.30 a. m., previa misa de cuerpo presente en la iglesia de San Cristóbal, a las 10 a. m. El duelo se despedirá por tarjeta. Se ruega no enviar coronas. Casa mortuoria Sarandí 1477.—Carruajes casa Lázaro Costa, Callao y Santa Fe y Rioja 280. v14

EPITACIO DEL CAMPO.—q. e. p. d. Falleció el 13 de noviembre de 1917, confortado con los auxilios de la santa religión y la bendición papal.—Sus hijos Flora del C. de Centeno, Rosa del C. de Botet, Epitacio P., Carmen del C. de Sentilosa, Celia, María Isabel del C. de Marcó del Pont; sus hijos políticos Angel M. Centeno, Bernardino Bilbao, Manuel A. Gondra, Julio Botet, Roberto Sentilosa, Ricardo Marcó del Pont (hijo), sus hermanos políticos, hermanos políticos, sobrinos, sobrinos políticos y demás deudos invitan a sus relaciones a acompañar los restos del extinto al cementerio del Norte, mañana jueves 15 de noviembre, a las 10.45 a. m. En la iglesia del Pilar se dirá una misa de cuerpo presente a las 11 a. m. El duelo se despedirá por tarjeta. Se ruega no enviar coronas Casa mortuoria, Ayacucho 1716.—Nota: En la Compañía Nacional, Bartolomé Mitre 1132, habrá carruajes.

JOSE CARLOS HERWIG—q. e. p. d. —Falleció el 13 de noviembre de 1917. —Su señora madre Emma Ch. de Herwig; sus hermanos y demás deudos (ausentes) invitan a sus relaciones a acompañar los restos del extinto al cementerio del Oeste, hoy miércoles 14 a las 4 p. m. Se ruega no enviar coronas. Casa mortuoria, Piedras 1132. El duelo se despedirá por tarjeta. Nota: Carruajes en la casa Miras, hasta las 3.15 p. m.

Los avisos fúnebres continúan en la página siguiente

...ARAEL, RICARDA BUNGE — q. e. p. d. — Falleció el 13 de noviembre de 1917.—Sus esposa Julia P. de Escriña (ausente); su padre Rafael Escriña; sus hijos políticos (ausentes); sus hermanos políticos, Alberto, Rosa y Constanza; sus hermanos políticos, tíos, primos, sobrinos y demás deudos invitan a sus relaciones a acompañar los restos de la extinta al cementerio del Oeste, hoy miércoles 14, a las 4 p. m. El duelo se despedirá por tarjeta. Casa mortuoria, Medellín 2319. Se ruega no enviar coronas. Nota: Carruajes en la cochería de Miguel Costa, Cabildo 2850, y sucursal Olivos.

...RMILIO P. STARRICO — q. e. p. d.— Falleció el 12 de noviembre de 1917.—Su señora madre Justa R. de Starrico; sus hermanitos Emilio, Isabel, Mario y Justo; sus abuelos (ausentes) y tío invitan a sus relaciones a acompañar los restos del extinto al cementerio de Flores, hoy miércoles 14, a las 4 p. m. Unica invitación. Casa mortuoria, Quirno 267. El duelo se despedirá por tarjeta. Se ruega no enviar coronas. Nota: Carruajes en la casa Mauricio Allegre, Rivadavia 7355, Flores.

...ALFREDO ACEBEO — q. e. p. d.— Falleció el 13 de noviembre de 1917. —Su señora esposa Angela Bagnasco de Acebo; sus hijos Alina y Dilio Acebo; sus padres (ausentes); hermanos, hermanos políticos, sobrinos y demás deudos invitan a sus relaciones a acompañar los restos del extinto al cementerio del Oeste, hoy miércoles 14, a las 3 p. m. El duelo se despedirá por tarjeta. Casa mortuoria, Estados Unidos 551. Nota: Carruajes en la empresa González y Hno., Belgrano 2070 y Carlos Calvo 4355.

...RUFINO MAXIMO.—q. e. p. d.—La familia comunica a sus relaciones su fallecimiento, ocurrido el día 12 de noviembre de 1917.

MISAS Y FUNERALES

...MANUEL CUENCA.—q. e. p. d.—Falleció el 14 de noviembre de 1914.—La familia invita a sus relaciones a la misa que por el eterno descanso de su alma se celebrarán en la iglesia de San Nicolás de Bari hoy miércoles 14 del corriente, de 8 a. 10.30 a. m. v14

...EUGENIA ETCHART DE BIDONDO. —q. e. p. d.—Falleció el 6 de noviembre de 1917.—En sufragio de su alma se dirán misas hoy miércoles 14 de noviembre de 7 a 10.30 a. m. en la iglesia de la Concepción (Tacuarí e Independencia.) v14

...JUAN GAUCHERON.—q. e. p. d.—Falleció el 15 de noviembre de 1915.—La familia invita a sus relaciones a la misa que por el eterno descanso de su alma se celebrarán en la basílica de Nuestra Señora del Rosario (Defensa y Belgrano) mañana jueves 15 de noviembre a las 9.30 a. m. v15

...LUIS ASTRALDI.—q. e. p. d.—Falleció el 13 de noviembre de 1916, confortado con los auxilios de la santa religión.—Su esposa, sus hijos, hermanos, hermanos políticos, tíos, sobrinos, primos y demás deudos invitan a sus relaciones al funeral de cabo de año que se efectuará el 17 de noviembre a las 10 de la mañana en la basílica de Flores. Favor que agradecerán. El duelo se despedirá por tarjeta. v17

...PAULINA ESCAYART DE ARHIA— q. e. p. d.—Falleció el 16 de noviembre de 1916.—Su esposo Francisco Arhia, sus hermanos, hermanas, hermanos políticos, sobrinos y demás familia invitan a sus relaciones a las misas que por el eterno descanso de su alma se celebrarán en la iglesia de la Inmaculada Concepción (Juncal) mañana jueves 15 de noviembre, a las 9.30 a. m. Favor que agradecerán. El duelo se despedirá por tarjeta.

...RAUL F. BARZI — q. e. p. d.—Falleció el 5 de noviembre de 1917.—Sus padres Juan F. Barzi y Rosa Pasquetti de Barzi; sus hermanos Carlos, María Elena y Héctor Barzi; tíos, primos y demás deudos invitan a sus relaciones al funeral que en sufragio de su alma se celebrará en la iglesia de San Nicolás el viernes 16, a las 10.30 a. m. Favor que agradecerán. El duelo se despedirá por tarjeta. v15

...ROSA M. BONELLO DE PASTINE.— q. e. p. d.—Falleció en Ramos Mejía el 16 de octubre de 1916.—Su esposo Angel Pastine, sus hijos, hijas políticas, hermanos, hermanos políticos, nietos, tíos, sobrinos, primos y demás deudos invitan a sus relaciones a acompañarlos a rogar a Dios por el eterno descanso de su alma a la misa que se celebrará en la iglesia parroquial de Ramos Mejía el 16 de noviembre de 1917 a las 10 a. m. Unica invitación. Favor que será agradecido. v15

...JUANA ORDOQUI DE OYARZABAL. —q. e. p. d.—Falleció el 15 de noviembre de 1916.—Sus hijas María Esther, Manuela y Marcelina, su hermano Pedro Ordoqui, sus padres políticos, hermanos políticos, sobrinos y demás parientes, invitan a sus relaciones al funeral de cabo de año que en sufragio de su alma se celebrará en la iglesia parroquial de Balvanera (Buenos Aires) el viernes 16 a las 10.30 de la mañana. Favor que agradecerán. Unica invitación. El duelo se despedirá por tarjeta. v16

...RICARDO A. LEYRO.—q. e. p. d.— Falleció el 16 de agosto de 1917.— Su señora madre Rosaura Díaz de Leyro, sus hermanos Arturo D., S. Sara, Bernardino Jorge, Oscar, Carlos E., Sabina R., Rosaura, Elvira A. y María Celia Leyro Díaz, su hermana política Gregoria Lopuente de Leyro, sus tíos, sobrinos, primos y demás deudos invitan a sus relaciones al funeral que en sufragio de su alma se celebrará en la iglesia del Espíritu Santo (calle Salguero esquina Mansilla), mañana jueves 15 de noviembre a las 10.30. Favor que agradecerán. El duelo se despedirá por tarjeta. v15

...JUAN CHABALGOITY.—q. e. p. d.— Falleció el 13 de noviembre de 1916, confortado con los auxilios de la santa religión y la bendición papal.—Sus hijos Magdalena C. de Narbondo, María C. de Erguy, Pedro, Teresa C. de Lasaa, María C. de Sardoy y Mariana C. de García, hijos políticos Juan Erguy, Mariana Uthurry, Jacobo Sardoy y Gregorio García, nietos, bisnietos, sobrinos y demás deudos invitan a sus relaciones a las misas de cabo de año que en sufragio de su alma se celebrarán en la iglesia de Nuestra Señora de Balvanera el 16 de noviembre a las 10 a. m. Favor que agradecerán sternamente. El duelo se despedirá por tarjeta. v16

BRAVO BARROS & Cía.

CASA MODERNA, EN BELgrano.—Para habitar. Judicial, Crámer 2590, entre avenida Monroe y Guanacache. Adoquinado y tranvía eléctrico al frente, a cuatro cuadras de Cabildo y dos de la Avenida del Tejar. Juez doctor César A. Campos, secretario doctor Jiménez Zapiola. Judicio Larisa Jaquita Barú con José Cuto. Base, pesos 7.912.69.

EL DOMINGO 18 de noviembre, a las 4 de la tarde, en la misma propiedad. Terreno: 10m39 por 37m42 (12 varas por 37v43). Edificio: verja de hierro al frente, hall, sala, comedor, cuatro habitaciones, cuarto de baño, cocina, pieza de servicio y dos patios. Frente imitación piedra, cielos rasos de yeso, carpintería y columnas de cedro, pisos pino tea y mosaicos. El impuesto del adjudicado, la construcción de la vereda y de las obras de salubridad serán por cuenta del comprador. Véanse de 1 a 4, $ 0.o a cuenta de precio. Comisión, 2 o|o. Informes, 351 San Martín 361.—BRAVO BARROS y Cía. n14

TERRENOS EN OLIVOS — Judicial. Sobre la estación Mitre. En la fracción conocida por de Villalte. Dos esquinas de 697 y 955 varas. Calles Bartolomé Mitre y Carlos Villalte. A una cuadra de la estación Mitre y a 50 metros de la avenida Centenario y del tranvía Lacroze. Juez doctor Arturo Seeber, secretario doctor Francisco Castellanos. Juicio Carlos Villalte Olaguer con la sucesión de Manuel Lauro Arana. Sin base, al mejor postor.

EL DOMINGO 25 de noviembre, a las 3 de la tarde, en los mismos terrenos. Una esquina comprende los lotes 17 y 18, manzana A con superficie de 629.16 m. c. (697.61 varas cuadradas) y la otra, lotes 1 y 41, manzana C, con 710.54 m. c. (955.40 v. c.) $ o o a cuenta de precio. Comisión, 2 o|o. Informes y planos, 351 San Martín 361.—BRAVO BARROS y Cía. n10

CAMPOS

11.100 HECT. en Ayacucho. —Judicial. Los famosos campos del conocido establecimiento "El Hinojal", reputados como los mejores de la zona, en 29 lotes, con superficies de 225 a 1650 hectáreas, contiguos en la vuelta el camo de la estancia con 1.050 hectáreas y todas sus mejoras. Campos llanos de primer orden, inmejorables para agricultura, por la calidad de sus tierras y aguas e incomparables para ganadería, por la riqueza de sus pastos, que son tiernos y de mucho engorde. A dos leguas al SE. de Ayacucho y a igual distancia de la estación Iglesia. Los estos campos se obtienen de 12 a 14 $ la hectárea de arrendamiento. Juez doctor Fernando M. Colombres, secretario doctor Osvaldo Rocha. Concurso de doña Anastasia Ramos de Casacio. Base, 80 a $ 166.67 la hectárea, con opción.

EL DOMINGO 25 de noviembre, a las 3 p. m., en Ayacucho, en el hotel Santa Catalina de Nosotti. Linderos: Reglina Castaño de Badino, Feliciano Rodríguez, Felipe Mayol, Pastor Castaño, Sofía Mayol de Quesada, Carlos A. Mayol, Gregoria G. de Segui, Fermín Ortiz S. Pereyra Iraola, Ricardo Newton. Alambrados en el perímetro, con 5, 6 y 7 hilos (incluso 1 y 2 de púa), y postes de madera dura, y dividido en varios potreros. El cerco de la estancia divide 9, 10, 19 y 21 y tiene una casa-habitación con once habitaciones principales, comedor, dos cuartos de baño, piezas para el servicio, casa, para peones, de madera y cinc de dos piezas y cocina, población de dos piezas y cocina, otra población de tres piezas, galpón de material con techo de cinc de 15 m. por 40, bañadero de ovejas, corral, monte de frutales y forestales, distribuídos en el campo hay algunos puestos, molinos, jagüeles, etc. Tiene aguadas permanentes del arroyo El Hinojal, que cruza parte del campo, en general el agua es excelente, y se encuentra a poca profundidad, están medidos y amojonados. Las poblaciones existentes en los lotes 23, 24, 27, 28 y 30, como asimismo el molino del lote 28, y dos pequeños galpones del casco de la estancia, son de pertenencia de los ocupantes. Se venden por Ayacucho, donde son muy conocidos. Informes y planos, 351 San Martín 361 —BRAVO BARROS y Cía., Buenos Aires. n6

5.000 HECT. en la Pampa. —En la sección tercera, fracción D, mitad Oeste del lote 14. En el centro de importantes colonias. A cuatro leguas al Norte de la estación Epu-Pel, a igual distancia al NE. de Umande, a ocho leguas al Sur de Dobias (todas del F. C. P.) y en comunicación directa y rápida con el puerto de Bahía Blanca. Tierras de primer orden para el cultivo de cereales y especialmente para trigo, con agua excelente en 21 pozos. Base, 20 la hectárea. 40 o|o al contado y el resto en cuotas iguales a uno, dos y tres años de plazo con interés de 7 o|o anual.

EL JUEVES 16 de noviembre, a las 3 p. m., en nuestro hall, 351 San Martín 361. Linderos: Al Norte, Urdánia; al Este, Barberini, Landó, Bozalla y Ventafridia; al Sur, Pucheurl, y al O., colonia Santa María. Está alambrado en el perímetro. Arrendado en su totalidad a 24 colonos, que tienen sembrada toda la superficie, al 14 y 15 o|o de la cosecha, con contratos que vencen en marzo de 1918. La cosecha actual quedará a beneficio del comprador, siempre que escriture antes del 5 de diciembre próximo. Se visita por Unamde. Allí, en la casa de los señores Torre, Terzaghi y Cía., habrá facilidades para la inspección. Títulos perfectos. Informes y planos, 351 San Martín 361.—BRAVO BARROS y Cía. n6

CAMPOS EN AYACUCHO — Judicial. Conocidos por "El Perdido". En la región de los grandes campos de agricultura y ganadería. 1.692 hectáreas en nueve lotes de 211 hectáreas, 73 áreas, 12 centiáreas, cada uno, con las poblaciones, alambrados, galpones y demás adherido al suelo. Parte de la fracción que figura en el registro gráfico a nombre de la sucesión Tarunguna. A poco más de una legua al Oeste de la estación Solanet del F. C. Sud y a siete al Norte de Ayacucho. Juez doctor Ramón S. Sandillán, secretario Enrique V. García. Juicio sucesión Ramón Sarcú con Tomás Naveyra (hoy su quiebra). Base, $ 54.400, cada lote. A poco más de $ 57 la hectárea.

EL MIERCOLES 21 de noviembre, a las 3 p. m., en nuestro hall, 351 San Martín 361. Tienen agua buena de 3 a 5 metros. Linderos: al NO. José Ma. Urtiaga y Ventura Belza; al NE. la misma sucesión Benza; al SE. con el arroyo El Perdido y al NE. con el lote 3 (antes Tomás Naveyra). Si resultara más de un comprador se entregarán medallas y amojonadas. Visítense por Solanet. $ o|o en seña. Comisión, 2 o|o. Informes y planos, 351 San Martín 361.—BRAVO BARROS y Cía. n6

Saúl Z. Herrera

92—San Martín—92 U. T. 6 51 Avenida

CAMPO DE 2.500 HECTAreas, en Mercedes, dep. de San Carlos, denominado estancia Tierras Blancas (lote 5), de la gran estancia de 50.000 hectáreas de propiedad del Banco Español, con el que linda y lo divide en 2 tierra fértil y bien regada por varios arroyos en toda su extensión. Venta en bloque, a tanto la hectárea, a liquidar al mejor postor. El campo en venta es da mejor fracción que tiene la estancia Tierras Blancas, por sus lindos valles y tierra superior de hacen el indicado para cualquier cultivo, como también para ganadería, por sus buenos pastos. La venta se efectúa libre de contrato e inquilino. A 80 minutos de la estancia a la estación San Carlos, y a 2 horas de la capital de Mercedes. Fidan planos.

EL VIERNES 16 de noviembre, a las 4 p. m. En mi casa central, San Martín 92. n11

*BASE 8.000 CEDULAS. Pre*ciosa casa central. Calle Roseamus 4500 esq. Yatay 1987, de 12.34x19 varas. Edificio flamante, en cal, de regio estilo; consta de gran salón al frente, 2 salas con balcones Luis XV, hall, gran pieza en altos, cocina, sótano, w. c., frauteria de hierro, revoques imitación piedra, cloacas y adoquinado en sus frentes. A 50 vs. de Río de Janeiro y a 2 y 3 cuadras de Corrientes y Córdoba. Visítese de 9 a 11 y de 2 a 4. Llave en mano.

EL DGO. 18 de noviembre a las 4 p. m. (Allí). n11

LA CASA PARA VIVIR — En Flores a 1 cuadra de Rivadavia y del subterráneo. Calle Ramón la Falcón 3552. Base pesos 8.000 a plazos, al frente sala con balcones Luis XV, 4 dormitorios, comedor, baño y pieza de servicio, etc. Después detalles Visítese.

EL DOMINGO 25 de noviembre a las 5 p. m. Allí. v17

Giménez Zapiola, Panelo y Cía.

JUDICIAL — EN ESTACION Pifeyro, partido de Coronel Suárez. A una legua de Pifeyro y a tres de Coronel Suárez, de campo. Linderos: al NE. sucesión Felipe Gelfi; al SO., sucesión Cleto Santamarina; al NO. Ramón Dean; al SE. Guillermo Murry y Francisco Barragán. Campo muy bueno, alto, especial para ganadería y agricultura. Existe una población hecha en barro y cinc. Agua a 1 y 1 1|2 metros de profundidad. Alambrado en todo su perímetro. Base pesos 48.287.74 o sea pesos 120.47 la hectárea, las dos terceras partes de la tasación. Por orden del señor juez de primera instancia, doctor R. Bunge, secretaría del doctor Rawson, a propuesta de partes, en el expediente Rebollo Olazábal doña Blanca Arminda, su sucesión.

EL LUNES 26 de noviembre a las 3 p. m. en nuestro hall. $ o|o a cuenta de precio y 2 o|o de comisión en efectivo.—Giménez Zapiola, Panelo y Cía., Florida 339. n12

Manuel E. Belza

20 o|o — *ATENCION RENtistas*, en pleno Norte, Arenales 3720-22, dos casas modernas altos y bajos, 5 habitaciones, hall, baño, pieza de servicio, cocina y dependencias cada casa, próximos detalles. Visítese de 2 a 5 p. m. Base, 14.000 cédulas.

EL DOMINGO 25 de noviembre, a las 4 de la tarde, en la misma propiedad. Plazos e informes a mis oficinas, Av. de Mayo 605. n4

Manuel T. Durán

40.000 *HECTAREAS EN LA* Pampa, sección 18, fracción A, especiales para cereales y alfalfa, agua de 1 1|2 a 4 metros y con frente a los ríos Atuel y Salado, divididas en 16 lotes, con facilidades de pago.

EL DOMINGO 18 de diciembre a las 2 p. m., en mi local H. Mitre 336. Oportunamente detalles completos.—M. T. Durán

V. S. Lobato y Cía.

CASAS

*EN PALERMO — CON CE*dulas. Buena casa de familia, Paraguay 5690 esquina Arévalo. A una cuadra de la avenida Santa Fe. Base, pesos 22.000 que tiene de hipotesa en cédulas argentinas, a la par. Saldo al contado, devolviendo lo amortizado.

EL JUEVES 15 de noviembre a las 3, en nuestra casa Rivadavia 639. Mide 19v62 de frente a Arévalo por 31v18 de fondo y frente a Paraguay. Edificio con frente al portland, sala, escritorio, vestíbulo, comedor, 4 dormitorios, baño, cocina y 2 piezas para servicio en altos. Cielorasos yeso pisos ten. patio mosaicos, etc. Puede visitarse. Seña 5 o|o. Comisión 2 o|o. Informes, Rivadavia 639.—V. S. LOBATO y Cía. v18

BUENA Y AMPLIA CASA — Inmediata a la plaza Constitución, Brasil 1674 entre Cevallos y Rolón, muy bien construída. Base, pesos 20.000, pudiendo dejarse pesos 20.000 en hipoteca a 1 año con opción a otro más si 9 1|2 o|o, debiendo en este caso escriturar ante el escribano señor Inocencio J. Cappa.

EL JUEVES 15 de noviembre a las 3, en nuestra casa, Rivadavia 639. Mide 10v71 por 60v62. Edificio de primer orden, consta de sala, comedor, hall, 5 dormitorios, otros 2 en altos, baño, cocina w. c., cielo rasos yeso, celosías cedro, pisos tea, patio y hall mosaicos, fondo embaldosado, luz eléctrica, cloacas, etc. Puede visitarse. Está desocupada. Seña 5 o|o. Comisión 2 o|o. Informes, Rivadavia 639.—V. S. LOBATO y Cía. v18

*CASA EN TALLERES — CA*lle Azara 3840 entre Carlos T. Glade y Pastor Ferreyra. Base pesos 8.350. Al contado.

EL DOMINGO 18 de noviembre a las 4, en la misma. Mide 8m66 de frente por 47m01 de fondo. Edificio: sala negocio, 2 piezas y w. c., cielos rasos madera, pisos pino tea y mosaicos en el negocio, galería con pisos mosaicos, pozo bomba, pileta, para lavar. Seña 5 o|o. Comisión 2 o|o. Informes, Rivadavia 639.—V. S. LOBATO y Cía. n11

José Conti y Cía.

AL PUBLICO — LOS QUE suscriben, en oportunidad de la anulación iniciada en las transacciones de inmuebles, se hacen un deber en comunicar su agradecimiento, por la atención que se les viene dispensando en los 29 años de la fundación de la casa, y se complacen en reiterar el ofrecimiento de sus servicios, anhelosos de poder comprobar la dedicación y celo con que atienden las negociaciones que se les encarga, ya sean remates funciones, hipotecas, (de particulares, compañías y del Banco Hipotecario Nacional) o compra y venta de bienes raíces. Horas hábiles de 8.30 a 6.30.—José Conti y Cía., Bolívar 189. v14

JUDICIAL — MAZA 2019 AL lado de Chiclana. Por disposición del señor juez de primera instancia en lo civil, doctor Fernando de Klappenbach, secretaría del señor José B. Cirio, en el juicio Vexina don Andrés y otro, contra Paffundi don Antonio y otra, los martilleros José Conti y Cía., procederán al remate de la finca hipotecada con la base de $ 4.500, debiendo exigirse el 8 o|o a cuenta de precio y el 2 o|o de comisión.

EL DOMINGO 25 de noviembre, a las 4.30, sobre la misma propiedad, que mide 8m66 de frente al E. por 27m78 de fondo al N., y 26m63 al S., contrafrente 8m74. Edificio: sala, 4 piezas, 1 chica, 1 de madera y w. c. Informes, Bolívar 189.—Carlos Schatz, secretario. n11

*JUDICIAL — CASA EN FLO*res, Neuquen 1894, esquina Treilles, a una cuadra de Bella Vista. Por disposición del señor juez de primera instancia en lo civil doctor Fernando de Klappenbach, secretaría del doctor Jorge Figueroa Alcorta, en el juicio Pozzo don Juan contra Russo Patrón Juan R., los martilleros José Conti y Cía., venderán la propiedad hipotecada con la base de $ 3.015, debiendo exigirse el 8 o|o a cuenta de precio y el 2 o|o de comisión.

EL DOMINGO 25 de noviembre a las 3, en nuestra casa, 320 San Martín 326. Informes, Rivadavia 639.—V. S. LOBATO y Cía. n11

José Conti y Cía.

*JUDICIAL — UNA PROPIE*dad en Caseros y 3 en Santos Lugares, F. C. P. Orden del señor juez de primera instancia en lo civil de la capital, doctor Arturo Seeber, secretaría del doctor Carlos Olivalides (hijo) en la sucesión Russiano de Cristiolfy doña María, debiendo tomarse como bases de venta las 2|3 partes de la tasación y exigirse el 8 o|o como seña y el 2 o|o de comisión. Las escrituras serán otorgadas por el escribano señor Olegario P. Brinco.

EL DOMINGO 25 de noviembre sobre las mismas. A las 2.30: Propiedad en Caseros F. C. P., calle Brandsen 161 entre Giles y del Monte. Mide 16m65 por 43m75. Edificio: 4 piezas, cocina, w. c., despensa, vestíbulo, cielorraseo de yeso, pisos pino tea, 1 pieza de chapa y zinc, galpón. Tasación, 6.500 $. Base, 4.600 $. A las 4.30: Dos propiedades en Santos Lugares, calle Domingo Benincasa 1092 y 1082 esq. Beazley. Miden 8m66 por 21m65 cada una. Edificio de la primera: 3 piezas, cocina, w. c., molino "Samson". Tasación $ 4.011. Base, $ 2.674. La segunda consta de 2 piezas grandes, 4 chicas, cocina, w. c., etc. Tasación, 4.300 $. Base, $ 2.866,66. Informes, Bolívar 189.—José Conti y Cía. n11

José Conti

De la firma José Conti y Cía.

*JUDICIAL — CASA A 3 CUA*dras de la estación Caseros, F. C. P., partido de San Martín, calle 3 de Febrero (antes Espinosa) No. 245, esquina Moreno (antes Rivadavia). Mide 43m35 al O., 22m05 al N., 54m00 al S., (lotes Nos. 12 al 17, manzana 60 b). Por orden del señor juez de primera instancia en lo civil de la capital, doctor Fernando Klappenbach, secretaría del señor Carlos Schatz y cuenta del juicio ejecutivo Latasa Juan contra Iglesias de Tancredi Manuela, procederá a vender el martillero señor José Conti, la finca indicada, con la base de $ 5.600, debiendo exigir el 8 o|o parte de precio y el 2 o|o de comisión. — Nota: el remate se efectuará.

EL DOMINGO 18 de noviembre, a las 4 p. m., en la misma. Edificio nuevo, que consta de 4 piezas, cocina, w. c., galería con pantios de mosaicos, celosías y puertas de cedro, etc. Informes, Bolívar 189.—José Conti. n4

Guerrico & Williams

*JUDICIAL—CAMPO en LIN*coln, en la mejor región de la alfalfa, 1.850 hectáreas divididas en 15 potreros, con 500 alfalfadas, 5 molinos, buena población, monte, etc., a 2 leguas de la estación Pasteur. Base pesos 180 la hectárea, pudiendo dejar pesos 60.000 oro en hipoteca.

EL MIERCOLES 12 de diciembre a las 3. Después detalles. Fidan planos en nuestra casa B. Mitre 737.—Guerrico y Williams. v20

Francisco Rayneli e hijo

*CASA CENTRAL, VENEZUE*la 2177. Mide 10 por 30. Sala, 4 piezas, claraes, luz eléctrica, toda clase comodidades. Renta 120 pesos. Deben ver este lindo negocio. Liquidación. Base 7.800 pesos. Seña 5 o|o. Comisión 2 o|o.

EL DOMINGO 18 de noviembre, a las 3. Informes, Victoria 572. n14

CASA MODERNA, CALLE Dungenes 108 y 12. Sala, vestíbulo, 4 piezas, en cal, lindísima, adoquinado, toda comodidad. Tiene 7.500 pesos cédulas. Base pesos 8.000 con las cédulas. Seña 5 o|o. Comisión 2 o|o.

EL DOMINGO 18 de noviembre a las 4. Informes Victoria 572. n11

*CASA MODERNA, BULE*var San Juan 3460. Mide 10 por 30 varas, 6 piezas, cloacas, luz eléctrica, baño, toda comodidad, adoquinado pago. Notable ubicación. A plazos Liquidación. Base pesos 15.000. Seña 5 o|o. Comisión 2 o|o.

EL DOMINGO 18 de noviembre a las 5.30. Informes, Victoria 572. n11

*CASA DE RENTA — SALCE*do 3514, al lado de la avenida Boedo Mide 10 por 50, siete piezas, cloacas, adoquinado pago, toda comodidad. Renta 150 pesos. Es necesario ver esta negocio. No hay otro mejor. Tiene 8.000 pesos cédulas. Urgente. Base 6.950 pesos con las cédulas. Seña 5 o|o. Comisión 2 o|o.

EL DOMINGO 18 de noviembre a las 5. n18

Arturo J. Livingston

JUDICIAL EN OLIVOS — Sobre la calle Uribelarrea, en barrio de chalets y a 2 cuadras y 1|2 de la estación Mitre, y del bul. Santa Fe y unas pocas de la est. Olivos. Fracción de 20 mts. 75 al SE. por 50 mts. fondo. Lotes 13 y 12. Manzana D. Superf. 1.039 mts. cds., o sean 1.385.12 vs. cds. Tasación, $ 10.390. Base, $ 6.926.66 m|n.

EL SABADO 17 de noviembre, a las 3 p. m., en mis oficinas, San Martín 201, 1er. piso. Orden del señor juez doctor Fernando Klappenbach, a propuesta de don Pastor en el juicio sucesorio de don David Angel Marchand. Secretaría del doctor Schatz. A cuenta de precio, 5 o|o. Comisión 2 o|o al comprador. n4

Pedro Fragueiro

JUDICIAL — PETIT HOTEL en Belgrano calle Maure 3229 entre Cabildo y 3 de Febrero, edificio de sólida y confortable distribución en terreno de 8 metros 66 cts. frente por 36 mts. 10 cents. de fondo. Base, 22.000 $ m|n. Mitad al contado y mitad a un año de plazo.

EL DOMINGO 18 de noviembre a las 3 de la tarde sobre la misma propiedad, venta ordenada por el señor juez en lo civil Dr. P. V. Meléndez, secretaría del doctor José F. Odorigo y como perteneciente al juicio seguido por don Carlos Levy contra la sucesión de don Pedro Carrasquet. Seña, 2 o|o. Comisión, 2 o|o. Visítese. Por datos a la secretaría o a mi escritorio San Martín 864. n4

Peralta Martínez y Serna

CASAS

LA VIVIENDA PROPIA — La casa que ofrecemos, muy completa, dentro de sus proporciones, llenará el propósito, todo en ella, dentro de ella, sin que le falte otras ventajas, que tiene vecindario excelente, afirmado nuevo, eléctricos a la puerta y próximos paseos; todo, en una palabra. Republiquetas 2767 y 2775. A 3 cuadras de Cabildo y 5 del parque Saavedra. Base, $ 28.000. Tiene 20.000 cédulas argentinas, que se darán a la par; devolviéndose lo amortizado.

EL JUEVES 15 de noviembre a las 3, en nuestra casa 320 San Martín 326. Terreno: 30 por 50 varas. Verja de mampostería y hierro. Jardines de mérito por sus plantas finas, arretados, fuente, glorieta, parrales y decoraciones. Edificio con pórtico elegante, con gradas de mármol y columnas, sala, comedor, dos dormitorios principales, gran hall cubierto de cristales que puede ser un soberbio jardín de invierno, galería interna, baño instalado, despensa, gran sótano, 2 piezas en altos, cocina, antecocina, local de lavado y servicios subterráneos, entrepiso abierto al exterior, otra pieza garage y 2 piezas, gran gallinero con locales apropiados a crías diversas y muchos detalles de confort, que se apreciarán visitando la casa. Horas: 10 a 5. Tranvía más cómodo, el número 36 A. A., que pasa por el frente.—Peralta Martínez y Serna. n6

MOLINO "SANTA SOFIA" En Lobería. Conocido por de Foulon. Amplias instalaciones y fuerza motriz servida por motores Tamangucyú. Los Huesos y Las Mostazas, que allí se unen, con una capacidad de 5 1|2 metros. Buena casa-habitación y dependencias. En terreno de 25 hectáreas, pudiendo adquirirse mayor extensión si se desea. Base, $ 45.000. Mitad al contado y mitad por partes iguales a 1 y 2 años, con garantía hipotecaria y 7 o|o de interés.

EL MARTES 27 de noviembre, a las 3, en nuestra casa, 320 (San Martín 326. Esté situado en la chacra número 50, a una legua al SO. de Lobería, estación Tamangueyú (antigua Lobería), a 1 1|2 de la estación Lobería (inglesa) y a 2 1|2 de la estación "En comunicación ferroviaria con Bahía Blanca, Necochea, la capital y todos los puntos intermedios. La producción media diaria no es menor de 150 fanegas. Los títulos de propiedad son perfectos. Seña, 5 o|o Comisión, 2 o|o. Informes y planos en nuestras oficinas 320 San Martín 326.—Peralta Martínez y Serna. n11

QUINTA en San Fernando. La quinta conocida por de Russovich, cuyo edificio, obra del arquitecto J. Marcovich, de elegante estilo y sólida factura, de dos pisos, muy cómoda, con jardines de mérito verdaderos. Ocupa 1.210 varas de terreno, con frentes a la calle Alsina 1421, esquina Obarbuco, (adoquinados pagados), y está rodeada por las quintas de Mezquita, Navarro, Alvear, Demarchi, Arias y otros. Sobre la barranca; es decir, en el barrio aristocrático de esa ciudad. A 5 cuadras de las estaciones de los ferrocarriles Central Argentino y Rosario. Base, $ 30.000. Muy barato. Puede quedar en hipoteca $ 15.000 a uno o dos años de plazo, con garantía hipotecaria y 8 o|o de interés anual.

HOY MIERCOLES 14 noviembre, a las 3, en nuestra casa, 320 San Martín 326. Mide 63v22 por 39v50.

EL DOMINGO 25 de noviembre, a las 4.30, sobre la misma propiedad, que mide 8m66 de frente al E. por 27m78 de fondo al N., y 26m63 al S., contrafrente 8m74. Edificio: sala, 4 piezas, 1 chica, 1 de madera y w. c. Informes, Bolívar 189.—Carlos Schatz, secretario. n11

*JUDICIAL — CASA EN FLO*res, Neuquen 1894, esquina Treilles, a una cuadra de Bella Vista. Por disposición del señor juez de primera instancia en lo civil doctor Fernando de Klappenbach, secretaría del doctor Jorge Figueroa Alcorta, en el juicio Pozzo don Juan contra Russo Patrón Juan R., los martilleros José Conti y Cía., venderán la propiedad hipotecada con la base de $ 3.015, debiendo exigirse el 8 o|o a cuenta de precio y el 2 o|o de comisión.

EL DOMINGO 25 de noviembre a las 3, en nuestra casa, 320 San Martín 326. Informes, Rivadavia 639.—V. S. LOBATO y Cía. n11

*JUDICIAL — UNA PROPIE*dad en Caseros y 3 en Santos Lugares, F. C. P. Orden del señor juez de primera instancia en lo civil de la capital, doctor Arturo Seeber, secretaría del doctor Carlos Olivalides (hijo) en la sucesión Russiano de Cristiolfy doña María, debiendo tomarse como bases de venta las 2|3 partes de la tasación y exigirse el 8 o|o como seña y el 2 o|o de comisión. Las escrituras serán otorgadas por el escribano señor Olegario P. Brinco.

EL DOMINGO 25 de noviembre sobre las mismas. A las 2.30: Propiedad en Caseros F. C. P., calle Brandsen 161 entre Giles y del Monte. Mide 16m65 por 43m75. Edificio: 4 piezas, cocina, w. c., despensa, vestíbulo, cielorraseo de yeso, pisos pino tea, 1 pieza de chapa y zinc, galpón. Tasación, 6.500 $. Base, 4.600 $. A las 4.30: Dos propiedades en Santos Lugares, calle Domingo Benincasa 1092 y 1082 esq. Beazley. Miden 8m66 por 21m65 cada una. Edificio de la primera: 3 piezas, cocina, w. c., molino "Samson". Tasación $ 4.011. Base, $ 2.674. La segunda consta de 2 piezas grandes, 4 chicas, cocina, w. c., etc. Tasación, 4.300 $. Base, $ 2.866,66. Informes, Bolívar 189.—José Conti y Cía. n11

José Conti

De la firma José Conti y Cía.

*JUDICIAL — CASA A 3 CUA*dras de la estación Caseros, F. C. P., partido de San Martín, calle 3 de Febrero (antes Espinosa) No. 245, esquina Moreno (antes Rivadavia). Mide 43m35 al O., 22m05 al N., 54m00 al S., (lotes Nos. 12 al 17, manzana 60 b). Por orden del señor juez de primera instancia en lo civil de la capital, doctor Fernando Klappenbach, secretaría del señor Carlos Schatz y cuenta del juicio ejecutivo Latasa Juan contra Iglesias de Tancredi Manuela, procederá a vender el martillero señor José Conti, la finca indicada, con la base de $ 5.600, debiendo exigir el 8 o|o parte de precio y el 2 o|o de comisión. — Nota: el remate se efectuará.

EL DOMINGO 18 de noviembre, a las 4 p. m., en la misma. Edificio nuevo, que consta de 4 piezas, cocina, w. c., galería con pantios de mosaicos, celosías y puertas de cedro, etc. Informes, Bolívar 189.—José Conti. n4

Guerrico & Williams

*JUDICIAL—CAMPO en LIN*coln, en la mejor región de la alfalfa, 1.850 hectáreas divididas en 15 potreros, con 500 alfalfadas, 5 molinos, buena población, monte, etc., a 2 leguas de la estación Pasteur. Base pesos 180 la hectárea, pudiendo dejar pesos 60.000 oro en hipoteca.

EL MIERCOLES 12 de diciembre a las 3. Después detalles. Fidan planos en nuestra casa B. Mitre 737.—Guerrico y Williams. v20

Francisco Rayneli e hijo

*CASA CENTRAL, VENEZUE*la 2177. Mide 10 por 30. Sala, 4 piezas, claraes, luz eléctrica, toda clase comodidades. Renta 120 pesos. Deben ver este lindo negocio. Liquidación. Base 7.800 pesos. Seña 5 o|o. Comisión 2 o|o.

EL DOMINGO 18 de noviembre a las 3. Informes, Victoria 572. n14

CASA MODERNA, CALLE Dungenes 108 y 12. Sala, vestíbulo, 4 piezas, en cal, lindísima, adoquinado, toda comodidad. Tiene 7.500 pesos cédulas. Base pesos 8.000 con las cédulas. Seña 5 o|o. Comisión 2 o|o.

EL DOMINGO 18 de noviembre a las 4. Informes Victoria 572. n11

*CASA MODERNA, BULE*var San Juan 3460. Mide 10 por 30 varas, 6 piezas, cloacas, luz eléctrica, baño, toda comodidad, adoquinado pago. Notable ubicación. A plazos Liquidación. Base pesos 15.000. Seña 5 o|o. Comisión 2 o|o.

EL DOMINGO 18 de noviembre a las 5.30. Informes, Victoria 572. n11

*CASA DE RENTA — SALCE*do 3514, al lado de la avenida Boedo Mide 10 por 50, siete piezas, cloacas, adoquinado pago, toda comodidad. Renta 150 pesos. Es necesario ver este negocio. No hay otro mejor. Tiene 8.000 pesos cédulas. Urgente. Base 6.950 pesos con las cédulas. Seña 5 o|o. Comisión 2 o|o.

EL DOMINGO 18 de noviembre a las 5. n18

Arturo J. Livingston

JUDICIAL EN OLIVOS — Sobre la calle Uribelarrea, en barrio de chalets y a 2 cuadras y 1|2 de la estación Mitre, y del bul. Santa Fe y unas pocas de la est. Olivos. Fracción de 20 mts. 75 al SE. por 50 mts. fondo. Lotes 13 y 12.

EL BANCO HIPOTECARIO

Nacional, rematará en la misma propiedad, el día 18 de noviembre de 1917, a las 10 a. m., dos casas contiguas, ubicadas en la ciudad de La Plata, calle 11, la primera números 1332|34|36 y la segunda s|n., le corresponde el 1238, compuestas de 8 y 4 habitaciones y dependencias, respectivamente, a saber: Ubicación, calle 11 Nos. 1232|34|36, superficie 300 mts. cds., préstamo $ 3.500, deuda actual, $ 3.147:255, base de venta, $ 4.500. Ubicación: calle 11 No. 1238. Superficie 300 mts. cds., préstamo $ 3.500, deuda actual $ 3.147:254, base de venta pesos 4.500.

No Ho 232|1396, serie C. H. A. 6 o|o. Por mayores datos dirigirse al Banco.—LA PRENSA, 4 de noviembre de 1917. n4

EL BANCO HIPOTECARIO

Nacional rematará a requerimiento judicial.

EL DIA 20 de noviembre de 1917, a las 2.45 p. m. en el local de su sucursal La Plata, una casa quinta en la ciudad de Luján, ubicada en la esquina de las calles Las Heras y 11 de Septiembre, constante de 6 habitaciones y demás dependencias, edificada en terreno de 2.755 metros 78 decímetros cuadrados. N.o H.o 1008|5154. Serie C. H. A. 6 o|o. Base pesos 12.800. Hipoteca pesos 9.000. Deuda actual pesos 8.231:115.—LA PRENSA 6 de noviembre de 1917. n6

EL BANCO HIPOTECARIO

Nacional, rematará

EL DIA 20 de noviembre de 1917, a las 2 p. m. en su local calle 25 de Mayo número 245, a requerimiento judicial, una fracción de campo situada en el cuartel 3.o del partido de Navarro, jurisdicción de la provincia de Buenos Aires, distante a 3 leguas más o menos de la estación de la Rienra F. C. S, a 2 más o menos de Pedernales, F. C. S, a 2 más o menos de Pedernales, F. C. S. y Moll, F. C. C. G. B. A. denominada en el plano a que se refiere su título, con el número 6 denominado Aguila Cautiva (actualmente de Ibarra y Garaña Morales) y se compone de una superficie total de 245 hectáreas, 96 áreas, 46 centiáreas y 66 decímetros cuadrados, lindando: al NO. con la fracción 6 de doña Liboria Ibarra de Ibarra; al NE. con la fracción 3 de José Ignacio Ibarra y Muñoz; al SE. con Oreste Pilotro y al SO. con Patricio Kilmore. N.o H.o 1669|10676, serie C. H. A. 6 o|o. Base pesos 44.000. Hipoteca pesos 30.000. Deuda actual, pesos 27.871:196. Por mayores datos dirigirse al Banco.—LA PRENSA 6 de noviembre de 1917. n8

EL BANCO HIPOTECARIO

Nacional.

EL DIA 20 de noviembre de 1917 a las 2 p. m. en su local calle 25 de Mayo número 245 (capital federal), un establecimiento de campo denominado Los Padres, ubicado en el partido de Luján, distante unas 3 leguas del pueblo del mismo nombre, 55 cuadrás de la estación Cortinas del F. C. P. y a 1 1|2 legua de la estación C. Keen del F. C. C. A., compuesto de una superficie de 784 hectáreas, 85 áreas, 33 centiáreas 7.527 cts. 2 lindando: al NE. Pascual Terren, sucesión de Luis Correa, Lorenzo Cano de Balcon, Juan Gratoni, Juan Lucchetti y Juan Donati; al SE. José Motto, Ventura Acuña, Máximo Domínguez, al SO. Alejandro Rodrigues, Teófilo Fuster y Pedro Pelous y al NO. Mamerto Roteta, Martín Gerostegui y José M. Zubizár. N.o H.o 3910|32170. Serie L. Base 236.000 pesos. Hipoteca pesos 200.000. Deuda actual, pesos 176.585:565. Por mayores datos dirigirse al Banco.—LA PRENSA 6 de noviembre de 1917. n8

EL BANCO HIPOTECARIO

Nacional, rematará

EL DIA 20 de noviembre de 1917 a las 2 p. m. en su local calle 25 de Mayo número 245 (capital federal), una fracción de campo situada en el partido de Rauch, distante unos 8 kilómetros al NO. de la estación España del F. C. S., designada en un plano especial que se encuentra agregado al expediente, con el número 9, compuesta de una superficie total de 102 hectáreas, 72 áreas, 06 centiáreas y 38 dec. cds. Lindando: al NE. con Díaz Vélez; al SE. con Pío Prou; al SO. con el lote 6 y al NO. con los lotes 7 y 8, los dos últimos rumbos del plano citado. N.o H.o 3149|22366, serie C. H. A. 6 o|o. Base pesos 8.300. Hipoteca pesos 5.500. Deuda actual, pesos 4.996:203. Por mayores datos dirigirse al Banco.—LA PRENSA 6 de noviembre de 1917. n8

EL BANCO HIPOTECARIO

Nacional rematará

EL DIA 20 de noviembre de 1917 a las 3.15 p. m. en el local de su sucursal La Plata, una casa en esa ciudad en la diagonal 73, número 1961 esquina 49, compuesta de 4 habitaciones y dependencias, edificada en dos fracciones de terreno unidas que forman la totalidad del lote 1, manzana NN., sección 2.a. La primera fracción se compone de 212 metros 22 dms. cds. o lo más o menos que resulte y la segunda fracción se compone de 261 metros 81 dms. cds. N. H.o. 2522|17973. Serie C. H. A. 6 por ciento. Base pesos 6.000. Hipoteca pesos 3.500. Deuda actual, pesos 2.299:282.—LA PRENSA 6 de noviembre de 1917. n6

EL BANCO HIPOTECARIO

Nacional rematará

EL 20 de noviembre de 1917, a las 4 p. m. en el local del Banco de la Nación Argentina, en la ciudad de Dolores, una fracción de campo en el citado partido, designada en el plano especial que se encuentra agregado con el número 50, compuesta de 201 hectáreas, 04 áreas, 50 centiáreas, lindando: al NO. con Arnaldo Etchart; al NE. el lote 11; al SE. con Caimi, Cascarini y Capelli y al SO. los lotes 7, 8 y 9. No Ho. 2349|15928, serie C. H. A. 6 o|o. Base, pesos 24.100. Hipoteca, pesos 18.000. Deuda actual, pesos 16.326:098.—LA PRENSA 6 de noviembre de 1917. n6

EL BANCO HIPOTECARIO

Nacional rematará

EL DIA 20 de noviembre de 1917, a las 2.30 p. m., en esa ciudad calle 10 número 1178, compuesta de 12 habitaciones y demás dependencias, edificada en terreno de 400 metros cuadrados. La deuda por construcción de olmeas es por cuenta del comprador desde la aprobación del remate. No. Ho. 627|1023, serie C. H. A. 6 o|o. Base, $ 15.000. Hipoteca, $ 15.000. Deuda actual, $ 13.606:081. Por mayores datos dirigirse al Banco.—LA PRENSA 7 de noviembre de 1917. nv

EL BANCO HIPOTECARIO

Nacional rematará en su sucursal La Plata.

EL DIA 21 de noviembre de 1917, a las 2 p. m., una fracción de campo situado en el partido de Roque Pérez, antes Saladillo, designada en el plano firmado por los ingenieros Zacarías Caminos y Juan M. Figueredo, con el número 8, compuesta de una superficie de 24 hectáreas, 83 áreas, 16 centiáreas, 62 decímetros cuadrados, lindando: al NO. lote 2; al SO. lote 9; al SE., parte del 10 y al NE. el 7. No. Ho. 3116-2214, serie C. H. A. 6 o|o. Base, pesos 2.200. Deuda actual pesos 2.012:050. Por mayores datos dirigirse al Banco.—LA PRENSA 6 de noviembre de 1917. n6

EL BANCO HIPOTECARIO

Nacional rematará en el local de su sucursal La Plata.

EL DIA 21 de noviembre de 1917, a las 3.15 p. m. en el local de su sucursal La Plata, una casa en esa ciudad en la diagonal 73, número 1961 esquina 49, compuesta de 4 habitaciones y dependencias, edificada en dos fracciones de terreno unidas que forman la totalidad del lote 1, manzana NN., sección 2.a. La primera fracción se compone de 212 metros 22 dms. cds. o lo más o menos que resulte y la segunda fracción se compone de 261 metros 81 dms. cds. N. H.o. 2522|17973. Serie C. H. A. 6 por ciento. Base pesos 6.000. Hipoteca pesos 3.500. Deuda actual, pesos 2.299:282.—LA PRENSA 6 de noviembre de 1917. n6

EL BANCO HIPOTECARIO

Nacional rematará en el local de su sucursal Bahía Blanca.

EL DIA 23 de noviembre de 1917, a las 4 p. m. una fracción de terreno situada en el partido de Bahía Blanca, la cual es parte de la chacra 196, señalada en un plano especial con el número 2, compuesto de 66.981 metros 1135 centímetros cuadrados; lindando: al NO., parte de las chacras 124 y 125; al SO. parte de la chacra 195; al SE. el lote 1 de Francisco Catonge y al NE. con el lote 4 de Apolinar Bañuelos, ambos de la misma chacra. No. Ho. 321|1219 serie C. H. A. 6 o|o. Base, $ 19.700. Hipoteca, $ 15.000. Deuda actual, $ 13.488:234.—LA PRENSA 7 de noviembre de 1917. n7

EL BANCO HIPOTECARIO

Nacional rematará en el local de su sucursal La Plata

EL DIA 21 de noviembre, de 1917, a las 2.30 p. m., en esa ciudad, calle 10 número 1178, compuesta de 12 habitaciones y demás dependencias, edificada en terreno de 400 metros cuadrados. La deuda por construcción de olmeas es por cuenta del comprador desde la aprobación del remate. No. Ho. 627|1023, serie C. H. A. 6 o|o. Base, $ 15.000. Hipoteca, $ 15.000. Deuda actual, $ 13.606:081. Por mayores datos dirigirse al Banco.—LA PRENSA 7 de noviembre de 1917. nv

EL BANCO HIPOTECARIO

Nacional rematará en su sucursal La Plata.

EL DIA 21 de noviembre de 1917, a las 2 p. m., una fracción de campo situado en el partido de Roque Pérez, antes Saladillo, designada en el plano firmado por los ingenieros Zacarías Caminos y Juan M. Figueredo, con el número 8, compuesta de una superficie de 24 hectáreas, 83 áreas, 16 centiáreas, 62 decímetros cuadrados, lindando: al NO. lote 2; al SO. lote 9; al SE., parte del 10 y al NE. el 7. No. Ho. 3116-2214, serie C. H. A. 6 o|o. Base, pesos 2.200. Deuda actual pesos 2.012:050. Por mayores datos dirigirse al Banco.—LA PRENSA 6 de noviembre de 1917. n6

EL BANCO HIPOTECARIO

Nacional rematará en el local de su sucursal La Plata.

EL DIA 21 de noviembre de 1917 a las 3.15 p. m. en el local de su sucursal La Plata, una casa en esa ciudad en la diagonal 73, número 1961 esquina 49, compuesta de 4 habitaciones y dependencias, edificada en dos fracciones de terreno unidas que forman la totalidad del lote 1, manzana NN., sección 2.a. La primera fracción se compone de 212 metros 22 dms. cds. o lo más o menos que resulte y la segunda fracción se compone de 261 metros 81 dms. cds. N. H.o. 2522|17973. Serie C. H. A. 6 por ciento. Base pesos 6.000. Hipoteca pesos 3.500. Deuda actual, pesos 2.299:282.—LA PRENSA 6 de noviembre de 1917. n6

EL BANCO HIPOTECARIO

Nacional rematará en el local de su sucursal La Plata.

EL DIA 21 de noviembre de 1917, a las 2.30 p. m., una casa en esa ciudad, calle 10 número 1178, compuesta de 12 habitaciones y demás dependencias, edificada en terreno de 400 metros cuadrados. La deuda por construcción de olmeas es por cuenta del comprador desde la aprobación del remate. No. Ho. 627|1023, serie C. H. A. 6 o|o. Base, $ 15.000. Hipoteca, $ 15.000. Deuda actual, $ 13.606:081. Por mayores datos dirigirse al Banco.—LA PRENSA 7 de noviembre de 1917. nv

EL BANCO HIPOTECARIO

Nacional rematará en su sucursal La Plata.

EL DIA 21 de noviembre de 1917, a las 2 p. m., una fracción de campo situado en el partido de Roque Pérez, antes Saladillo, designada en el plano firmado por los ingenieros Zacarías Caminos y Juan M. Figueredo, con el número 8, compuesta de una superficie de 24 hectáreas, 83 áreas, 16 centiáreas, 62 decímetros cuadrados, lindando: al NO. lote 2; al SO. lote 9; al SE., parte del 10 y al NE. el 7. No. Ho. 3116-2214, serie C. H. A. 6 o|o. Base, pesos 2.200. Deuda actual pesos 2.012:050. Por mayores datos dirigirse al Banco.—LA PRENSA 6 de noviembre de 1917. n6

EL BANCO HIPOTECARIO

Nacional rematará en el local de su sucursal La Plata.

EL DIA 21 de noviembre de 1917,

M. Villar Sáenz Peña y Vidal

JUDICIAL — CAMPO EN Córdoba, 1.128 hectáreas, 58 áreas y 48 áreas. En el departamento Río IV, pedanía de Las Achiras, colonia Lucas González. En un solo lote. Campo apto para todo cultivo. Cruzado por el ramal férreo de Villa Mercedes a Río IV, F. C. P. Lindando parte con el ejido del pueblo y estación mismo. Orden del señor juez de primera instancia doctor Meléndez, secretaría doctor Hermoya. Juicio: Sociedad Crédito Territorial Argentino contra Josefina González de Sorondo, por cobro de pesos. (A propuesta de partes). Base 2/3 partes de su tasación pesos $6.318 m/n.

EL DOMINGO 25 de noviembre a las 5 p. m. en el hotel de los señores Brioni y Sidini (Sampacho). Comprenden 13 chacras. Designadas con los números 62, 63, 64, 65, 66, 67, 68, 69, 70, 71, 72 y 24. Linderos: La chacra 24 con el ejido del pueblo Sueco, linda al N., con la 22, al E. con la 25, al S. con la 30 y al O. con el pueblo. El resto linda al N. con las chacras 44, 43, 60 y 61, al E. con la 61 y 73; al S. con las 27, 58, 59, 90, 91, 92 y 93, y al O. con el F. C. P. Condiciones generales: Campo con pequeñas ondulaciones, con buena capa superficial de tierra vegetal. Agua dulce. Apto para agricultura y especial para alfalfa. Pastos de buena calidad. Visítese. Seña 5 o/o, a cuenta de precio. Comisión 3 o/o. Informes a la secretaría indicada Palacio de Justicia 5.o piso o a nuestra casa Victoria 599 esquina Perú. U. T. 762 Avenida. m10

Sabás C. Varangot

JUDICIAL — EN MAR DEL Plata. Preciosa casa, con dos departamentos y dos terrenos linderos; a 3 cuadras hacia el NO. de la estación nueva. Por disposición del señor juez de primera instancia en lo civil de la capital federal doctor Pedro V. Meléndez, en los autos sucesorios de doña Guillermina B. de Varangot, que tramitan en la secretaría del doctor Horacio Marcó, remataré los siguientes bienes: Primero: En la misma propiedad, con base de $21.666.20 $ m/n.

EL DOMINGO 25 de noviembre, a las 3 p. m., (aunque llueva), una linda casa quinta, de 2 departamentos, conocida por "Villa Celia", en Mar del Plata, partido General Pueyrredón, provincia de Buenos Aires, calle Tucumán, esquina Alberti, tiene un precioso hall, con piso de mosaico, vestíbulo y comedor; a los costados del hall hay 6 dormitorios, dos cuartos de baño con instalaciones, agua caliente, luz eléctrica, timbres, campanillas, w. c., cocina, etc. Hay garage con pieza para el chauffeur, casilla de madera, techo de pizarra, piso de pino, en el comedor y dormitorios y de mosaico en el baño y los corredores, todo muy bien construído y recién pintado, listo para entrar a ocuparla en esta época, en que Mar del Plata se convierte en el balneario predilecto; el terreno en el SE. tiene 30 m. 31 c. sobre la calle Tucumán por 34 m. 64 c. sobre la calle Alberti. Asfaltado y macadam todo pago. Segundo: El lote lindero a la casa referida, designado con el No. 2, con frente a la calle Alberti, entre las de Tucumán y Buenos Aires, cercado de pared y calle con numerosos árboles frutales, con 10 m. 31 c. de frente al SO. sobre Alberti, y 30 m. 31 c. de fondo. Base de venta de este lote 1.749.86 $ m/n. Tercero: El lote No. 3, sobre la calle Tucumán, lindero a la casa descripta, tiene cercado y vereda de mosaico, todo pago, y se compone de 12 m. 99 c. de frente al SE. por 61 m. 96 c. Base de venta de este lote 2.149.80 pesos m/n. Por orden judicial debe escriturarse ante el escribano señor Vicente S. Pacío, dentro de 15 días después de aprobado el remate, bajo pena de quedar anulada la venta y perdida la suma del 8 o/o de seña y el 2 o/o de comisión, que debe entregar el comprador en efectivo en el acto del remate. Más datos y planos al martillero, Maipú 92, Buenos Aires. n11

S. Domingo Barran

JUDICIAL — CAMPO EN Río Negro y quinta en Bahía Blanca, como sigue: Campo en Río Negro próximo al puerto de San Antonio, compuesto de 10.000 hectáreas, lote 7 de la fracción D, sección I, A. I., cuyos linderos son: al Norte con el lote 4 de propiedad fiscal, al Este lote 6 también de propiedad fiscal, por el Sur, lote 14 y por el O. lote 8, parte fiscal y parte de los señores J. Barragan y J. F. Vivot. Campo especial para ovejas. Base pesos 40.000 o sea las 2/3 partes de la tasación. Quinta en Bahía Blanca, determinada con el número 267, cuyo terreno mide 259.80 metros de frente al SO. por 259.80 de fondo, lo que hace una superficie total de 67.496.04 metros. Lindando al SO. con camino público, por el NO. con Enrique A. Roubio, por el SE. calle en medio con los señores Fournier, Godichon y Cía., y por el NE. con los señores Vallet, Mause, Fourcade y Cía. La ubicación y la bondad de su tierra evita todo comentario en su favor. Base pesos 17.998,04 o sea las 2/3 partes de la tasación.

EL DIA 23 de noviembre de 1917 a las tres p. m. en mi escritorio. Orden del señor juez federal doctor Saúl Escobar en el juicio que sigue el Banco de la Nación Argentina contra C. E. Olivera e hijos; autos por la secretaría del señor Castellanos. 8 o/o a cuenta de precio y 2 o/o de comisión al comprador. Informes en secretaría o a mi escritorio, Maipú 17. n9

Banco Comercial de Tres Arroyos

EN EL PARTIDO DE CORONEL DORREGO

La valiosa fracción del campo "EL CALFIAO"

CON FACILIDADES DE PAGO

Ubicado sobre las estaciones Zubiaurre, Gil y Oriente, F. C. S. En la gran región triguera del Sur de la provincia, sobre la zona de influencia del puerto de Bahía Blanca, y a sólo 15 leguas de la ciudad de Tres Arroyos, gran centro urbano y comercial de la región. La venta comprende:

10.390 hectáreas 56 áreas 87 centiáreas

Alambradas en su perímetro y divididas en cuatro potreros, habiéndose fraccionado en 17 lotes, cuyas superficies varían entre 499 hects., 09 ás., y 1.007 hects., 20 áreas. La venta se realizará en lotes con opción en la forma que se establecerá en el acto del remate.

CONDICIONES: — Los compradores abonarán la mitad del importe de sus compras al contado, y por la otra mitad podrán hacer uso de un plazo de cinco años con el 8 o/o de interés anual y la garantía hipotecaria del terreno comprado que se otorgará a favor del propietario—BANCO COMERCIAL DE TRES ARROYOS—conjuntamente con la escritura de venta por los escribanos, señores Martín Mariano Etcheverry, Antonio Deambrosi Marchetti y Armando Irungaray, quedando los compradores facultados para designarlo entre los mencionados señores.

El Banco aceptará la cancelación de las hipotecas en cualquier tiempo, previo un aviso anticipado de 90 días. El campo se halla arrendado en su totalidad y cuyo contrato, que vence el 28 de febrero de 1919, habrá que respetar. La venta se efectuará

El DOMINGO 18 de noviembre a las 3.30 p. m.

en el "HOTEL PUCHULU", en Tres Arroyos, F. C. S. Estando el remate a cargo de los martilleros, señores:

PUCHULU & Cía. y PEDRO C. HASQUET

Los compradores deberán entregar el 10 por ciento a cuenta de precio, en el acto del remate y el 2 por ciento de comisión a los martilleros.

Por planos u otros datos, ocurrir a las oficinas del Banco o a los escritorios de los martilleros en Tres Arroyos, F. C. S., y en Buenos Aires, Perú 84, al representante de PUCHULU y Cía.

BANCO COMERCIAL DE TRES ARROYOS

v17nov

MARIO LIVINGSTON

CAMPO FLOR EN JUNIN

ESPECIAL PARA INVERNADA

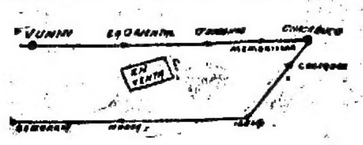

JUDICIAL — RICO CAMPO en Junín, conocido por de D'Amico, a 2 1/2 leguas de la ciudad de Junín, a 1 1/2 de la estación La Oriental y a 3 de O'Higgins, ambas del F. C. Pacífico, 4.229 hectáreas, 73 áreas y 31 centiáreas de campo flor, reputado como uno de los mejores de la zona. Ha sido revisado por esta oficina, teniendo el informe a disposición de los interesados, destinado a agricultura en su totalidad, con contratos que permitirán la entrega del campo en su casi totalidad al levantarse la cosecha actual. Casco de estancia, buenos alambrados, perimetrales. Base, pesos 220 la hectárea. El remate se efectuará en el corriente mes, en mi casa, Cangallo 466, donde pueden solicitarse informes y planos. Orden del señor juez doctor Fernando Klappenbach, secretaría del señor R. Guillermo Bespeche, en el juicio seguido por la Sociedad Crédito Territorial Argentino contra don Zenón Calderón de la Barca y Piñeyro (su concursos). 8 o/o a cuenta de precio y 2 o/o de comisión.—Mario Livingston. n8

UNA ESTANCIA EN CHASCOMÚS

JUDICIAL — CON RETASA Buen establecimiento en Chascomús, conocido por estancia La Dolores, sobre el río Samborombón, a 4 1/2 leguas de la estación Piñeyro, F. C. S., a 12 de la ciudad de Chascomús, y a 4 leguas del futuro puerto comercial de Samborombón, concesión que ha quedado definitivamente sancionada por la Cámara de Diputados de la Nación, el día 27 de septiembre último. 5.165 hectáreas, 67 áreas y 50 centiáreas, lindando al Norte con don Francisco Casalins, al Sur con el establecimiento Juncheo, de la sucesión Miguens; al Este con La Trinidad, de don Francisco Hernández, y río Samborombón en medio con doña Emma Piñeyro de Saavedra y al Oeste con don Domingo Casalins. Campo destinado a invernada de hacienda vacuna, con pastos de excelente calidad, dividido en 9 potreros, una chacra y la estancia con dependencias. Existen 4 canales con la seguridad, cada principal de material con 8 piezas, galería y cocina, 2 piezas madera, en cuerpo independiente 3 piezas de material y cocina de peones, separado carnicería, también de material; galpón hierro acanalado de 8 por 15 m. con cochera, 3 piezas y depósito frutos en alto; gallinero, molino con tanque australiano, corral de ovejas con bañaderos de madera, corral para hacienda mayor. Hay 4 aguadas servidas cada una por molino con tanque australiano y bebedero hierro, y en la chacra un jagüel de balde. También dos poblaciones material y servicio de la Unión Telefónica. Tasación, $ 105 la hectárea. Base, $ 52.50 la hectárea, teniendo el comprador que respetar un contrato de arrendamiento que vence el 29 de abril de 1919, cuyo importe total ha sido cobrado por anticipado. Títulos perfectos estudiados por la oficina de revisión de títulos. Piedras 80.

EL JUEVES 22 de noviembre, a las 3 de la tarde, en mi casa, Cangallo 466, donde pueden solicitarse informes y planos. Orden del señor juez doctor Fernando Klappenbach, secretaría del señor R. Guillermo Bespeche, en el juicio seguido por la Sociedad Crédito Territorial Argentino contra don Zenón Calderón de la Barca y Piñeyro (su concursos). 8 o/o a cuenta de precio y 2 o/o de comisión.—Mario Livingston. n8

A. C. Taquini y Cía.

JUDICIAL — EN RAMOS Mejía, a pocos metros de la estación. Calle Vivir Bien 79, 20 mts. por 45, teniendo a los 25 mts. del lado S. O. un martillo en contra de 3 mts. por 20 y 17 mts. en el N. O., igual 840 m. c. (1120,15 v. c.). 8 habitaciones, molino, etc. Base, $ 8.000 m/n.

EL DOMINGO 18 de noviembre a las 4 p. m. en la misma. Orden del juez doctor Klappenbach, secretaría doctor Figueroa Alcorta, juicio Beltrance Santiago c. Casal Jr., sin sucesión. 8 o/o a cuenta de precio y 2 o/o de comisión. n4

CASA JOSE TAGINI (EN liquidación). Juzgado del doctor Alberto Estrada, secretaría doctor Grandoli. Por orden de la comisión general, procederemos

EL MIERCOLES 28 de noviembre, a las 3, en nuestras oficinas de la capital, B. Mitre 475, a vender en remate las propiedades de este concurso, y cuyo detalle es como sigue:

EN COLONIA SAN ALBERTO, en Maipons, de 10.000 hectáreas más o menos, con riquísimas maderas y con todas las mejoras existentes; está en el departamento de Campo Grande. El remate de este campo, que en parte está vendido por mensualidades, se efectuará bajo la base de pasarse al que resulte comprador, los derechos y acciones que se tienen. Los datos del estado actual de estas operaciones se darán en el lote en nuestras oficinas después del 10. Base, $ 90.000 m/n.

CAMPO EN NEUQUEN—6.250 hectáreas en la sección 13, lote 27 y parte del 28, lote 26 y parte E. del 25, mitad SE. del 22 y parte del 23. Base, $ 35.000 m/n.

EN BARADERO—Villa María. Sección 5a. de las islas del Paraná, 40 manzanas del lote 38 del plano oficial y señaladas con los números 1 al 11, 17 al 27, 33 al 39, 49 al 53 y 65 al 70, cada una tiene 7.225 m. c. Base por el total $ 1.000.

EN MAR DEL PLATA—Peralta Ramos. La quinta número 29 de la chacra 41 con 16.499,03 m. c. Base, $ 3.300 m/n.

EN AVELLANEDA—"Dock Sud". Media manzana número 103 con 8.150 m. c. Base, pesos 3.500 m/n.

EN BELGRANO—2 lindísimos lotes de terreno números 12 y 14, Ibera entre Cuba y Arcos, el primero de 8.66 al SE. por 40.68, y el segundo de igual frente por 86.35. Base, $ 4 m. c. Seña y a cuenta de precio 8 o/o. Comisión 2 o/o. Más detalles, R. Mitre 475. n11

EN RAMOS MEJIA, F. C. O. Linda casita esquina con gran terreno, Chile y Alberti, en la mejor situación, a pocas cuadras de la estación del F. C., con salón para negocio, 2 dormitorios, gran cocina, etc., de 10.75 por 43.18 mts. igual 1.560.92 m. c. (2.081,59 v. c.). Base muy baja, pesos 3.500.

EL DOMINGO 18, a las 4.30 p. m., en la misma. 8 o/o a cuenta precio. 2 o/o comisión. n11

JUDICIAL — CON RETASA En pleno centro con bases sumamente bajas, 2 casas, Sáenz Peña 742 y Carlos Calvo 1441 y 43. Venta ad corpus. La primera de 4.33 metros de frente por 58.80 de fondo igual a 254.60 m. c. con 7 dormitorios y demás comodidades. Tasación pesos 19.232,25. Base retasada pesos 9.616,12. La segunda de 10.25 metros por 15.15, igual a 150.43 m. c. con dos cuerpos con sala, tres piezas y demás comodidades cada una. Tasación pesos 13.497,70. Base retasada 9.318,87 pesos.

EL DOMINGO 18 de noviembre a las 2.30 y 3 p. m. respectivamente en las mismas. Orden doctor Padilla, secretaría doctor Fox, sucesión Genela, escrituras por escribano González Canó. 8 o/o, cuenta precio y 2 o/o de comisión. n14

C. A. Figueroa

LERMA 536 ENTRE MALA- bia y Acevedo, espléndida casa de material, en terreno de 9x32 varas. Sala frente imitación, 5 piezas, todo de buen material, baño, cocina, cloacas, y adoquinado pagado. Base, $ 9.000, rematará

EL DOMINGO 18 de noviembre, a las 3, en la misma. Otros informes, Añaoz 2574. —C. A. Figueroa. 1p

F. González Elizalde

San Martín 92. U. T. 1592 Av.

Vendida particularmente en $ 25.000

EN FLORES — SOBRE RI- vadavia. Para vivir bien. La mejor casa del barrio. Base pesos 15.000, ha costado más de pesos 40.000 su edificación. Dolores número 85 o sea a 50 metros de la avenida y del subterráneo, es sin exageración una de las más lindas casas que hoy salen a la venta, todo es confort y elegancia, el más exigente tendrá las comodidades que desee, de seguro que nada visitante será un comprador, en terreno de 12 por 32 más o menos. Consta de sala y escritorio, vestíbulo, 2 dormitorios en el primer patio, comedor, pieza de vestir y 3 dormitorios más en el segundo patio, en total, habitaciones, baño con agua caliente y fría, cocina, w. c., regia carpintería y celosías de cedro, patios mosaicos, cielos rasos yeso, luz eléctrica, aguas corrientes, adoquinado pago, etc. Construcción a todo lujo, frente imitación piedra con balcones art nouveau y demás detalles que visitándose podrán apreciarse, lo que puede hacerse de 1 a 5 p. m.

EL DOMINGO 18 de noviembre a las 4.30 p. m. Informes San Martín 92. n11

SOBRE RIVADAVIA — NO- table casa habitación, Lafuente número 153, esto es, en el mismo centro de Flores y donde todos desean ubicarse, es en una palabra, una de las pocas propiedades que hoy se ofrecen en tan importante ubicación, es de construcción sólida y de moderno estilo y reune comodidades suficientes que agradará al más exigente, en terreno de 10 por 62; ha costado sin exageración más de 50.000 pesos y se venderá con la base de pesos 18.000. Consta de frente de piedra artificial con balcón artnouveau, sala, zaguán con mármoles, vestíbulo, 6 dormitorios, comedor, pieza de servicio, baño, con agua caliente y fría, cocina con azulejos, carpintería y celosías de cedro, patios mosaicos extranjeros, cielos rasos yeso, luz eléctrica, aguas corrientes, terraza, cloacas, adoquinado pago y demás detalles que visitándose podrán apreciarse de 2 a 5 p. m.

EL DOMINGO 18 de noviembre a las 5 p. m. en la misma. Informes, San Martín 92. n11

EN FLORES — A 1 CUADRA del tranvía 49 en combinación con el subterráneo, y a 6 de Rivadavia y de Directorio. Bonita casita de construcción sólida y elegante. Base pesos 4.000, ha costado pesos 10.000. Monte 2561 y avenida Varela, consta de frente de piedra artificial con balcones, sala, vestíbulo, 3 dormitorios, cocina, w. c. patios mosaicos, cielos rasos yeso, carpintería cedro, aguas corrientes, luz eléctrica y detalles, renta pesos 55 con buen inquilino, visítese que gustará.

EL DOMINGO 18 de noviembre a las 3 p. m. Informes, San Martín 92. n11

A 50 METROS DEL TRAN- vía 49 en combinación con el subterráneo, a 4 y 7 cuadras de las avenidas Directorio y Rivadavia, algo realmente lindo y bien construído, es, en una palabra una verdadera ocasión. Avenida Campana 2650 y avenida Varela. Base pesos 4.000 lo que ha costado más de pesos 16.000, consta de frente de piedra con balcones, zaguán, vestíbulo, 3 dormitorios, baño, cocina, w. c., carpintería cedro, cielos rasos yeso, aguas corrientes, luz eléctrica y demás detalles. Renta pesos 55.

EL DOMINGO 18 de noviembre a las 3.30. Informes, San Martín 92.—F. González Elizalde. n11

SOBRE EL PARQUE CENTE- nario, bonita casita y terreno esquina, Ferrari 285 esquina Campichuelo, a 50 metros del parque y de las avenidas Chubut y Warnes. Consta de 3 habitaciones, cocina, w. c., galerías, cielos rasos yeso, patios, mosaicos, aguas corrientes, edificio en cal preparado para altos, en terreno de 386 v. c. con adoquinado pago por ambas calles. Base 6.000 pesos. Muy barato.

EL DOMINGO 18 de noviembre a las 2 p. m. Informes San Martín 92. n11

SOBRE EL ONCE EN AL- magro. Cangallo 2646 y Bulnes. Casa con entrada para carruajes con superficie de 1.117 v. c. Base pesos 16.000 esto es a pesos 15.50 la v. c. donde vale tres veces más, renta 200 pesos.

EL DOMINGO 18 de noviembre a las 5 p. m. después detalles, datos San Martín 92.—F. González Elizalde. v17

Juan M. Brunetti y Cía.

Sucesores de Félix Lora y Cía.

JUDICIAL! — Con cédulas. —Propiedad esquina de altos y bajos, en Barracas. Calle Coronel Salvadores 1620 esquina Isabel la Católica 1423. A 1 cuadra de la Avda. Montes de Oca, sin disputa en la mejor ubicación de este importante barrio. Buen edificio compuesto de dos casas de familia. Planta baja: con entrada por C. Salvadores 1620, con sala, 3 habitaciones, gran vestíbulo, pieza de servicio, baño, sótano, cocina etc. y la planta alta con entrada por Isabel la Católica 1423, con vestíbulo, sala, 3 habitaciones, baño, pieza de servicio, cocina, terraza, etc. Carpintería cedro, pisos mosaicos, luz eléctrica, cloacas, etc. Terreno de 17 m. 32 al Norte por 10 m. 84 al Este. Tasación, 29.000 $. Base, las dos terceras partes de la tasación, $ 19.333.33, incluídas 19.000 cédulas argentinas con las que se podrá cargar pagando lo amortizado y diferencia de cotización el día de la escritura. Se compra sin dinero. Visítese de 2 a 5.

EL DOMINGO 18 de noviembre a las 4 de la tarde en la misma. Juez Dr. Colombres, secretaría Dr. Olmos. Autos Marcelo de Kemmeter, su testamentaría. Exigiremos en efectivo el 8 o/o de seña y 2 o/o de comisión. Datos, Rivadavia 714.—Juan M. Brunetti y Cía. nov.6

Francisco Romano

CASA MODERNA, CENTRAL —Calle Guayanas 4025, entre Gurruchaga y Serrano, a 100 m. de la av. Rivera. Mide: 9.50x35 va. Sala, vest., 5 dab., comedor, baño, cocina, cielo rasos de yeso, luz eléct., prep. para alto, etc. adoq. y cloacas pagos. Base, $ 14.500, pudiendo dejarse 11.500 pesos en hipoteca.

EL SABADO 17 de noviembre, a las 4, en mi escritorio, Cangallo 521. Visítese a todas horas. No hay cartel. v17

CASA SOBRE EL SUBTE- ráneo. Don Cristóbal 367, y Centenera, a 1 c. de Río IV y 3 c. de Rivadavia, 10x36 vs. Consta de 5 lindísimos dorts., comedor, jardín, cocina, persianas, cielos rasos de yeso, etc. Base, 9.000 incl. 6.500 cédulas.

EL SABADO 17 de noviembre a las 4, en mi escritorio, Cangallo 521. Visítese a todas horas. No hay cartel. Acepto ofertas particulares. v17

Casal Hnos.

JUDICIAL — CHACRA EN el partido de Cañuelas, provincia de Buenos Aires, a tres kilómetros al Oeste de la estación Vicente Casares, F. C. S. Campos altos de calidad excelente y especiales para tambos, granjas o cualquier destino que quiera darse. Se compone de una superficie total de 30 hectáreas y figura en el plano especial con los números 204 y 205, siendo sus dimensiones y linderos las siguientes: Fracción 204 de 400 metros en los lados SE., y NO. y 500 metros en los lados NE. y SO., y son sus linderos: por el NO., el establecimiento La Campana, por el SE. calle en medio la fracción 205, por el NE. la fracción 203 y por el SO., la fracción 207 del mismo plano de división, siendo su superficie de veinte hectáreas. Fracción 205 de 400 metros en los lados SE. y NO. y 250 metros en los lados NE. y SO. y son sus linderos por el SE. la fracción 194, por el NO. camino en medio la fracción 204 antes deslindada, por el NE. la fracción 202 y por el SO. la fracción 206 también del mismo plano. Tasación de ambas fracciones pesos 12.000 m/n. Base 2/3 partes pesos 8.000 m/n.

EL MARTES 20 de noviembre a las 3 p. m. en nuestro local avenida de Mayo número 634. Orden del señor juez doctor Klappenbach, secretaría del doctor Sáenz Valiente en el juicio seguido por el Banco Español del Río de la Plata contra Pedro Martínez Orosco. Exigiremos el 8 o/o a cuenta de precio y el 2 o/o de nuestra comisión en dinero efectivo. Informes y planos Bartolomé Mitre 754 o avenida de Mayo número 634.—Casal Hnos. m6

JUDICIAL — CHACRA EN el partido de Cañuelas, provincia de Buenos Aires, a dos kilómetros al Oeste de la estación Vicente Casares, campo alto con pastos refinados y apto para cualquier destino que quiera dársele. La forman tres lotes señalados con los números 166, 167 y 168 del plano especial de división y se componen por estar unidos de una superficie de 600 metros de frente al SE. por donde linda calle en medio con propiedad del señor Mianovich, igual extensión en su contrafrente al NO. lindando con los lotes números 175, 176 y 177; 250 metros en su costado SO., por donde limita con el lote número 165 e igual extensión de 250 metros en su otro costado del NE., lindando con el lote número 169. Superficie total 15 hectáreas. Tasación de las tres fracciones, pesos 6.750 m/n. Base, 2/3 partes, pesos 4.500 m/n.

EL DIA MARTES 20 de noviembre a las 3 p. m. en nuestro local avenida de Mayo número 634. Orden del señor juez doctor Klappenbach, secretaría del doctor Sáenz Valiente, en el juicio seguido por el Banco Español del Río de la Plata contra don Arturo Jorge Romero. Exigiremos el 8 o/o a cuenta de precio y el 2 o/o de nuestra comisión en dinero efectivo. Informes y avisos B. Mitre número 754 o avenida de Mayo número 634.—Casal Hnos. n6

JUDICIAL — ESTABLECI- miento en Villarino, provincia de Buenos Aires, con facilidades de pago. Importante establecimiento agrícola ganadero, conocido por Los Indios, compuesto de una extensión de 5.035 hectáreas, 55 áreas y 70 centiáreas y ubicado a 3 1/2 leguas de la estación Ascasubi del F. C. P. Campo excelente, de pastos tiernos, teniendo aproximadamente la mitad bajo agricultura con trigo y avena unas 400 hectáreas de alfalfa nueva actualmente en plena producción y en su mayor parte regada por el canal existente en dicho campo que procede del río Colorado, canal que atraviesa dicha fracción en toda su extensión de Oeste a Este. El establecimiento se halla alambrado en todo su perímetro y con varias divisiones interiores, construídas con postes de 12 a 15 metros, varillones de madera, etc. Existe un lujoso edificio principal construído a todo costo y con grandes comodidades, aguas corrientes, gas acetileno, etc., y otras poblaciones más como ser: dependencia para el capataz, departamento de peones, gallineros, bodegas, corrales, molinos, tanques, gran monte de frutales y forestales, 15 hectáreas con tina de 4 años, etc., etc. Base para la venta, 240.000 pesos m/n.

EL DIA VIERNES 23 de noviembre a las 3 p. m. en nuestro local de ventas avenida de Mayo número 634. Linderos según título. El campo se halla ubicado en la parte del SE. del lote 120 del plano general y linda: al SE. lote 123, de María Luro de Chevalier; al NE. parte del lote 119; al SO. parte del lote 121 de José Luro y al NO. con la otra mitad del lote 120 de Juan Pedro Loyato. Se acordarán las siguientes facilidades de pago al el adquirente las desease. El comprador podrá dejar en primera hipoteca la cantidad de 55.000 pesos oro sellado con el interés de 8 o/o anual y por el término de tres años en las condiciones establecidas en la escritura respectiva de los autos. Orden del señor juez doctor Fernando Klappenbach a propuesta de partes en el expediente número 9044, folio 103, A. 1917, que tramita por la secretaría del doctor Figueroa Alcorta. Exigiremos el 8 o/o a cuenta de precio y el 2 por ciento de nuestra comisión, en dinero efectivo. Informes y planos Bmé Mitre número 754 o avenida de Mayo número 634.—Casal Hermanos. n9

JUDICIAL — EN LA FLO- resta, lote de terreno sobre la calle San Roque entre Virgilio y Lope de Vega, designado en el plano especial con el número 5 y compuesto de 2.666 metros 70 centímetros cuadrados. Terreno alto de verdadero porvenir, ubicado a tres cuadras de la estación Villa Real y unido al centro de la ciudad por tranvías en combinación con el subterráneo. Sin base al mejor postor.

EL DIA DOMINGO 25 de noviembre a las 3 p. m. sobre el mismo terreno. Orden del señor juez doctor Juan Carlos Lagos, secretaría Achaval Rodríguez, en el expediente número 1985. Las escrituras serán otorgadas por ante el escribano señor Eduardo Bolo Balaño. Exigiremos el 8 o/o a cuenta de precio y el 2 o/o de nuestra comisión en dinero efectivo. Informes y planos Bartolomé Mitre número 754 o avenida de Mayo número 634.—Casal Hermanos. v24

JUDICIAL Y CON RETASA En el partido de San Martín, a cinco cuadras de la estación Munro, F. C. C. C., vale decir, a pocos metros de la capital federal. Hermosa fracción de terreno compuesta de 50.532 metros 18 centímetros cuadrados. Paraje alto y tierra de muy buena calidad, especial para casa quinta, granjas o cualquier explotación que quiera darse. Base retasada 10 centavos m/n. el metro cuadrado. Linda: al NE., C. Villate calle en medio; al SE. más terreno de esta sucesión en medio con M. Parodi; al NO. Cirilo Macedo y Compañía Argentina de Tierras del Norte.

EL JUEVES 22 de noviembre a las 3 p. m. en nuestro local de ventas Avenida de Mayo número 634. Orden del señor juez doctor Angel Sánchez Elía, secretaría Laurel, en los autos sucesorios de don Vicente Blantancor. Las escrituras se otorgarán por ante el escribano Maximiliano D. Córdoba. Informes E. Mitre número 754.—Casal Hermanos. n13

JUDICIAL — EN LA PRO- vincia de Santiago del Estero, fracción de campo ubicada en el departamento 28 de Marzo, compuesta de 8.495 hectáreas, 1 área y 40 centiáreas, señalada en el plano general con los lotes 16 y parte del 24. Fracción excelente para ganadería, con la estación Kilómetro 420 del ferrocarril de Bandera al Norte dentro del mismo campo y con mejoras importantes como son las siguientes: casa habitación principal distante a sólo 5 cuadras de la estación compuesta de 5 piezas, pisos y cielos rasos de madera, amplio corredor, cocina, baño, servicio de agua caliente, etc., otra casa también de material con 5 piezas y otras poblaciones más. Existe un potrero bien alambrado de más o menos una legua construído con postes de quebracho colorado, otro potrero chico, de unas 100 cuadras, hay en el campo unos ocho pozos de agua dulce y excelente, molino con tanque y bebidas de hierro, etc., etc., y otras muchas mejoras que hacen que este campo sea un establecimiento listo para su inmediata explotación. Base para la venta pesos 140.000 m/n.

EL MIERCOLES 14 de noviembre a las 3 p. m. en nuestro hall de ventas, avenida de Mayo número 634. Linderos, según título por el N., con la fracción relevada, hoy adjudicada a las herederas María Hortensia y María Clerinda Palacios y Avellaneda; por el S., con el lote 10 de Z. N. Ocantos; por el E., con los lotes 23 y 15 de don Marco Avellaneda, y por el O. con los lotes 25 y 17 de don Carlos Lloveras. De la superficie expresada debe deducirse el terreno de la vía y estación del ramal del ferrocarril Central Norte de estación Bandera al Chaco. Orden del señor juez doctor Adolfo Casabal, a propuesta de partes, en el expediente número 4954, que tramita por la secretaría del doctor Peña. Exigiremos el 8 o/o a cuenta de precio y el 2 o/o de nuestra comisión en dinero efectivo. Informes y planos, Bartolomé Mitre número 754 o avenida de Mayo número 634.—Casal Hermanos.—Enrique A. Peña, secretario. v14

Francisco Abalo

EN FLORES — A PLAZOS— En el barrio de los palacios. Lujosa y cómoda casa de familia, Merlo 1862 al lado del bulevar Carabobo, con tranvía 49 en combinación con el subterráneo. Sólido edificio de comedor, 3 dormitorios, 3 piezas más baño, revestido de azulejos, galerías, patios de mosaicos, puertas y celosías de cedro, cielos rasos de yeso, pisos pino tea, cloacas, instalación de luz eléctrica, terraza, pileta, toda ricamente pintada, jardín al frente, árboles frutales, adoquinado, frente, en fin, es casa que reune confort y aire. Mide 10 por 50. Base $ 9.500 pesos. Se impone una visita. Seña 8 o/o. Comisión 2 o/o. Datos Bolívar 256.

EL DOMINGO 18 de noviembre a las 5.— F. Abalo n11

EN FLORES — AVENIDA Bruzaca 518 y 520 entre San Eduardo y Méndez de Andés, buena casa en un gran barrio con adoquinado y eléctrico. Edificio de sala, imitación piedra y 3 dormitorios, patios, mosaicos, aguas corrientes, oficinas, etc. Mide 10 por 30 a un paso del subterráneo. Base pesos 7.000. Seña 8 o/o. Comisión 2 o/o. Datos, Bolívar 256.

EL DOMINGO 18 de noviembre a las 5.30 —F. Abalo. n11

Rufino de Elizalde y Cía.

LA CABAÑA SANTA CLA- ra, de Anchorena. Judicial, 2.055 hectáreas en Lobos. Una estancia montada con todos los adelantos modernos y en plena producción, a tres horas de la capital, a tres leguas de la estación Salvador María, y a cinco de Lobos. Juez, Dr. Klappenbach, secretario, Dr. Ayarragaray. Juicio O'Bemberg y Cía. con la sucesión concursada del doctor Tomás E. de Anchorena. Base, $ 258,34 la hectárea.

EL JUEVES 15 de noviembre, a las 2 p. m. en nuestra casa, San Martín 284. Superficie, 2.955 hectáreas, 27 áreas y 99 centiáreas.

Linderos: al N. O. con Juan José Blaquier y la sucesión de O. Piñero; al N. E. con A. C. Lizondo y A. Gálvez; al S. E. con más campo de la sucesión vendedora y al S. O. con el río Salado.

Poblaciones: estancia principal rodeada de espléndido parque y gran monte, con casa-habitación compuesta de hall de entrada, hall interior, sala, comedor, seis dormitorios, cuatro cuartos de baño y amplias dependencias de servicio, en la planta baja y en los altos 4 dormitorios y baño. Cabaña de yeguarizo con un galpón de material de 37 por 5 metros, otro de 20 por 36 metros y otro de 31 por 5 metros, casa para peones con nueve piezas y dependencias y numerosas construcciones menores, galpones, cocheras, picadero, pileta, etc. e instalaciones completas de luz eléctrica y agua corriente.

Administración. Situada a la entrada de la estancia y rodeada también de espléndido monte, en la que se encuentran la casa del mayordomo y las instalaciones de vacuno y lanar que constan de cinco grandes galpones hechos a todo costo e infinidad de dependencias y construcciones menores.

Distribuídos en el campo existen nueve puestos con sus galpones, corrales, montes, aguadas.

Alambrados. 75.000 metros de cerco de primer orden que limita el campo y lo divide en 40 potreros.

Aguadas. Diez molinos con sus depósitos, tanques y bebidas repartidos en todo el campo.

Infinidad de otras mejoras que hacen de Santa Clara una cabaña modelo, instalada a las puertas de la capital, en 2.000 hectáreas de los prados naturales más ricos del país y en cuyas mejoras se han invertido capitales grandes, persiguiendo grandes rendimientos.

8 o/o a cuenta de precio. Comisión, 2 o/o. Informes y planos, San Martín 284. n.8

JUDICIAL — TRILLADORAS y máquinas agrícolas en Pehuajó y una casa en el mismo pueblo, calle Cuenca 450. Juez doctor Sánchez Elía, secretario J. M. Laurel. Testamentaría de Antonio Díaz. Las máquinas, sin base, al contado. La casa con base, de pesos 2.400.

EL DOMINGO 18 de noviembre a la 1 p. m. en la misma casa Cuenca 450, donde se hallan las máquinas. Dos trilladoras, dos motores, una desgranadora, un taller de herrería y un lote de 10.000 ladrillos nuevos. Comisión 6 o/o. La casa con terreno de 20 metros por 50 y edificio de 2 piezas, dependencias y galpón. 10 o/o a cuenta de precio. Comisión 2 o/o. Informes San Martín 284. n13

RIVADAVIA 8853, ENTRE Carrasco y Olmos. Judicial. Buena construcción moderna de altos y bajos, frente a la parada terminal del subterráneo. Juez doctor Mackinlay Zapiola, secretario doctor González Iramain, juicio La Franco Argentina contra Fernando Landreau. Base, $ 37.500. Mitad al contado y mitad a dos años de plazo, con hipoteca y 8 o/o de interés, pagadero por semestres anticipados, arreglando previamente las condiciones en nuestra casa.

EL VIERNES 23 de noviembre, a las 3, en nuestra casa, San Martín 284. Terreno: de 8m66 por 43m30 (10vx50). Ad corpus. Edificio: sala, comedor, cuatro dormitorios, baño, cocina y garage grande en la planta baja y en los altos: gran salón a la calle, 4 habitaciones y 2 baños y un departamento independiente de 2 piezas y cocina. Edificio a todo costo, frente imitación piedra; carpintería de cedro, celosías en todas las puertas, pisos de tea y mosaico, luz eléctrica, etc. Visítese. 8 o/o a cuenta de precio, comisión 2 o/o. Informes, San Martín 284.—Rufino de Elizalde y Cía. 1p

PERU 923 ENTRE ESTADOS Unidos y Carlos Calvo. El 32.0577 o/o indiviso del valor total de esta propiedad, por

PRÓXIMOS REMATES Y FERIAS DE GANADOS

Adolfo Bullrich & Cía.

Nuestras ventas de HOY en la Exposición de Palermo

HOY a las 9 a. m. y 2 p. m., continuaremos las ventas de Reproductores vacunos y lanares, en el siguiente orden de expositores:

A LAS 9 A. M.

OVINOS: CARAS NEGRAS

Dr. José M. Malbrán
Angel D. Alvarez
Sucesión P. C. Smith
Lamarca y Lavalle Cobo

TOROS SHORTHORN A GALPON:

A las 9 a. m. y 2 p. m.

José María Imaz
Teodoro De Bary
Patricio A. Smith
Angel D. Alvarez
Carlos Villate Olaguer
Jacobo Schwindt
Carlos A. Brown
Sucesión Narciso Vivot

TOROS HEREFORD:

Carlos A. Brown
Lamarca Hermanos

VACAS SHORTHORN Y ABERDEEN ANGUS:

Duggan Hnos.
Bartolomé Ginocchio e hijos
Juan E. Stent
Enrique Brown y Hnas.

SHORTHORN A PALENQUE:

Juan B. Boero
Bartolomé Ginocchio e hijos
Juan E. Stent
Enrique Rodríguez Larreta
Pedro Estanguet
Diehl Hnos.
Edelmiro Castro
Lorenzo Casey
Sandalio A. Salas
Samuel B. Halle y Co.
Gregorio Villafañe hijos
Duggan Hermanos
Carlos Villate Olaguer
Suc. Narciso Vivot

ADOLFO BULLRICH & Cía.

1.000 *VACUNOS Y 1.300 LANARES* en 30 de Agosto.—Hacienda vacuna de buena mestización Durham, incluso vacas con o sin cría, novillos y vaquillonas y 1.300 lanares mestizos Lincoln, de los cuales 1.000 ovejas, con 300 corderos y 20 carneros en nuestro 25o. remate-feria de haciendas generales en 30 de Agosto, F. C. O. que realizaremos.

EL DOMINGO 18 de noviembre, a la 1 de la tarde, en nuestras instalaciones en 30 de Agosto, F. C. O., ramal de Peñuajó a Tres Lomas, con las haciendas a la vista y debidamente clasificadas en lotes. Trenes: Los concurrentes de esta capital tienen tren de Constitución la víspera de la venta a las 9 de la noche. Comisión, 2 o|o al vendedor y 2 o|o al comprador en haciendas generales y 3 o|o de cada parte en reproductores y yeguarizos a cargo de los compradores. Otros informes, en nuestra casa o al señor Bernardo Dirube en 30 de Agosto.—Adolfo Bullrich y Cía. v17

SHIRE, LINCOLN, HAMPshire y Berkshire.—13 productos Shire de pedigree inscriptos y sin inscribir; 7 carneros Lincoln de los cuales 2 importados; 4 carneros Hampshire, hermanos por padre de los campeones en Palermo en 1916 y 17, y en Rosario en 1917; 2 cerdos Berkshire inscriptos y 4 id no inscriptos, procedentes de La María Elena, del señor Rolando Casares.

EL JUEVES 15 de noviembre, a las 2.30 de la tarde, en nuestra casa, San Martín 254, Comisión a cargo de los compradores.—Adolfo Bullrich y Cía. n9

Haciendas en Húsares C.G.B.A.

2o. remate feria de haciendas generales en la estación Húsares de la C. G. B. A. a corta distancia de Mariucha y Bariloche del R. a P. B. y de Timote Ferrocarril Oeste.

El miércoles 28 de noviembre a las 12 m.

en nuestras instalaciones, con las haciendas a la vista y en lotes apropiados.

Pedidos de local y otros informes en nuestra casa Florida 273, Bs. Aires o al Sr. Justo M. Cáceres, en Húsares.

ADOLFO BULLRICH y Cía.

$.350 *NOVILLOS y VACAS* en De Bary—Haciendas de buena clase y estado, incluso 1.950 novillos de 1 a 3 años, vacas con y sin cría y vaquillonas, procedentes de acreditados establecimientos de la zona, en nuestro 7o. remate-feria de haciendas en De Bary, F. C. O. Se rematarán

EL VIERNES 16 de noviembre, a la 1 p. m., en las instalaciones existentes sobre la estación. Los concurrentes de esta capital tienen tren del Once la víspera de la venta a las 9 p. m. Comisión, 2 o|o al vendedor y 2 o|o al comprador en haciendas generales y 3 o|o de cada parte en reproductores y yeguarizos. Otros informes en nuestra casa, Florida 273, Buenos Aires o al señor Guillermo Guntche, en De Bary, F. C. O. —Adolfo Bullrich y Cía. n12

*PADRILLOS SHIRE — 4 PA*drillos Shire puros, origen importados, procedentes del establecimiento Sauce Melu, del señor Antonio Zarantonello, se rematarán

EL MIERCOLES 14 de noviembre, a las 2.30 p. m. en nuestra casa San Martín 254. Comisión a cargo de los compradores.—Adolfo Bullrich y Cía. n11

2.500 *NOVILLOS Y VACAS* en Necochea. Haciendas de buena clase y estado, incluso 1.050 novillos de 1 1|2 a 6 años, vacas gordas para matadero, vacas con y sin cría y vaquillonas, que en gran parte se ofrecerán en lotes de una marca, en nuestro 17o. remate-feria de haciendas generales en Necochea, F. C. S., en las instalaciones de la municipalidad de aquella localidad, con el concurso de acreditados establecimientos de la zona.

EL MIERCOLES 21 de noviembre, a la 1 p. m., con las haciendas en lotes y a la vista. Trenes: Los concurrentes de esta capital tienen tren de Constitución la víspera de la venta a las 8.30 p. m. Otros informes en nuestra casa, en Necochea.—Adolfo Bullrich y Cía. v20

LINCOLN DE LA TOMASA.—Un buen lote de 18 borregos Lincoln de pedigree y 3 borregas Lincoln sin pedigree por padres de pedigree y madres puras, origen de Nueva Zelandia y procedentes del establecimiento La Tomasa, de los señores Hope y Berberto Gibson. La Tomasa y vendido en la exposición de Palermo de 1917 en $ 8.100 m|n. de cl|. Todos con lana entera; se rematarán

EL MIERCOLES 21 de noviembre, a las 2.30 de la tarde, en nuestra casa, San Martín 254. Comisión a cargo de los compradores.—Adolfo Bullrich y Cía. v21

SHETLAND DE AGUIRRE—7 ponzos y 5 potrizas mansos de tiro y uno de silla, procedentes del establecimiento El Chajá, se rematarán

EL JUEVES 15 de noviembre a las 2.30 p. m. en nuestra casa, San Martín 254.—Adolfo Bullrich y Cía. n11

LINCOLN DE SHEPHERD—Un lote de 25 carneros Lincoln seleccionados en conocidas cabañas de Inglaterra e importados por el señor Joseph Shepherd, se rematarán

EL VIERNES 16 de noviembre, a las 2.30 de la tarde, en nuestra casa, San Martín 254, previa exhibición. Comisión a cargo del comprador.—Adolfo Bullrich y Cía. v16

PERCHERON DE CHAPAR Hnos.—8 padrillos Percherón, procedentes del establecimiento La Unión, de los señores Chapar Hnos., se rematarán

EL MIERCOLES 14 de noviembre, a las 2.30 p. m. en nuestra casa, San Martín 254, Comisión a cargo de los compradores. —Adolfo Bullrich y Cía. v16

BURROS GARAÑONES — 8 burros garañones criados en yegua puros, de origen importados, procedentes del establecimiento Santa Rosa, de la sucesión Enrique González, se rematarán

EL MIERCOLES 14 de noviembre a las 2.30 de la tarde en nuestra casa San Martín 254. Comisión a cargo de los compradores.—Adolfo Bullrich y Cía. n11

10.000 *NOVILLOS DURHAM* de una marca en Chascomús, hacienda de muy buena clase y estado, todos de 2 años, en parte aptos para frigoríficos, gordos y de carne gorda, todos mochos, sola marca de los señores Botto, hijos y Aithabe, se rematarán

EL SABADO 24 de noviembre, a las 12 m. en nuestras instalaciones en Chascomús, F. C. S., con los novillos a la vista y en lotes apropiados. Próximamente detalles completos.—Adolfo Bullrich y Cía. n12

4.000 *NOVILLOS y VACAS* en Chascomús.—Haciendas de buena clase y estado, incluso 3.000 novillos de 1 a 3 años, y el resto vacas con y sin cría y vaquillonas; 500 lanares Lincoln y 200 yeguarizos incluso potros, yeguas, potrancas y potrillos procedentes de conocidos establecimientos de la zona, en nuestro 86o. remate-feria de haciendas generales.

EL SABADO 17 de noviembre, a las 12 m. en nuestras instalaciones en Chascomús, F. C. Sud, con las haciendas a la vista y debidamente clasificadas.

TRENES

Los concurrentes de esta capital tienen tren de Constitución el día de la venta a las 7.55 de la mañana; para el regreso a Buenos Aires correrá un tren expreso, debiendo los concurrentes viajar con sus respectivos pasajes. Comisión, 2 o|o al vendedor y 2 o|o al comprador en haciendas generales y 3 o|o de cada parte en reproductores y yeguarizos. Otros informes en nuestra casa, o al señor Guillermo Mc. Innes en Chascomús.—Adolfo Bullrich y Cía. n12

SHORTHORN DE RAWES—18 toros Shorthorn, descendientes de reputadas tribus de la raza, importados por los señores J. e I. Rawes, se rematarán

EL VIERNES 16 de noviembre, a las 3.30 de la mañana, en nuestra casa, San Martín 254, previa exhibición. Solicítense catálogos con detalles completos. Comisión a cargo de los compradores.—Adolfo Bullrich y Cía. n6

REPRODUCTORES EN NECochea. 100 toros Durham de pedigree y puros por cruzamiento, criados a galpón y a campo, procedentes de las más acreditadas cabañas del país: Chapadmalal, de Martínez de Hoz; Dos Marías, de Estancias Cecilio López Ltda.; La Guardia de De Bary; La Criolla, de Diehl Hnos.; La Josefina, de Pargs y otros; y 100 carneros Lincoln de pedigree, puros por cruzamiento; en el remate especial de reproductores que realizaremos en Necochea.

EL JUEVES 22 de noviembre, a las 2 p. m., en las instalaciones de la municipalidad de aquella localidad. Oportunamente detalles completos.—Adolfo Bullrich y Cía. v21

LINCOLN IMPORTADO POR Gibson.—Buen lote de 17 borregos Lincoln nacidos en 1916, importados por los señores Gibson Hnos. Procedentes de la cabaña J. H. Dean y Sons, todos inscriptos en el Flock Book Argentino, se rematarán

EL MIERCOLES 21 de noviembre, a las 2.30 de la tarde, en nuestra casa, San Martín 254. Comisión a cargo de los compradores.—Adolfo Bullrich y Cía. v21

HACIENDAS EN HUSARES —Segundo remate-feria de haciendas generales en Húsares, C. G. B. A., a corta distancia de las estaciones Mariucha y Bariloche, del F. C. R. P. B. y Timote, del F. C. O., con el concurso de acreditados establecimientos de la zona.

EL MIERCOLES 28 de noviembre, a las 12 m. en nuestras instalaciones, sobre la estación, de acuerdo al detalle de haciendas que hacemos conocer oportunamente. — Adolfo Bullrich y Cía. v27

SHORTHORN de Marshall — Un selecto lote de 20 toros Shorthorn descendientes de acreditadas tribus de la raza, importados por el señor A. J. Marshall, se rematarán

EL SABADO 17 de noviembre, a las 9.30 de la mañana, en nuestra casa, San Martín 254, previa exhibición. Comisión a cargo de los compradores.—Adolfo Bullrich y Cía. n14

José M.ª de Yriondo y Cía.

SHORTHORN de P. y G. Hughes. 18 toros y 3 vaquillonas, pertenecientes a las famosas familias Augusta, Clipper, Lady Dorothy, Rosewood, Mysie, etc., figurando en el lote el espléndido ternero Gainford Arrow, criado por George Hanson, ganador de primer premio y premio especial, en la exposición de Darlington, y el toro ganador del tercer premio en la exposición Royal Dublin. Las vaquillonas son de 15 a 20 meses de edad y descienden de las famosas familias de Goldie, Pure Gold y Coling, importados todos por los señores P. y G. Hughes. Se rematarán

EL VIERNES 16 de noviembre a las 2.30 p. m. en nuestro patio B. Mitre 553, donde estarán en exposición desde el domingo. Piden catálogos.—José M. de Yriondo y Cía. n12

Casares Hnos. y Diehl

4.000 *VACUNOS DURHAM* en Chatlone, F. C. P.—Haciendas de muy buena clase y estado, inclusive 3.000 novillos de 1 a 3 años, de importantes establecimientos de la zona, en nuestro remate especial que realizaremos de acuerdo con el siguiente detalle:

400 novillos Durham de 3 años, gordos; 300 novillos Durham de 2 1|2 años, gordos, una marca; 200 novillos Durham de 2 años, muy buena clase y estado; 300 novillos Durham de 1 1|2 años, buena clase y estado; 1.000 novillos Durham de 1 año, especiales, una marca; 50 novillos Durham de 1 año, buena clase y gordos; 50 novillos Durham de 1 año, gordos; 40 novillos Durham de 1 año, buena clase, gordos; 150 novillos Durham de año, gordos, una marca; 320 vacas Durham especiales, inclusive 160 crías al pie; 160 vacas Durham, inclusive 80 crías al pie; 100 vacas Durham gordas; 1.000 vaquillonas Durham de año, especiales, una marca; 60 vaquillonas buen mestizo Durham de 1 1|2 años, gordas; 20 vaquillonas Durham de 2 años; 30 toros Durham, muy buena clase.

YEGUARIZO: 24 yeguas Clydesdale mansas, de tiro; 15 potrancas de 2 años, Clydesdale; 30 yeguas Shire, de tiro; 1 padrillo Clydesdale; 11 potrillos de año, Clydesdale; 7 potros de 3 años, Clydesdale; 12 caballos de silla.

EL DOMINGO 18 de noviembre, a la 1 de la tarde, en nuestras instalaciones en Charlone, F. C. Pacífico, ramal de Rufino a Buchardo. Comisión, 2 o|o al vendedor y 2 por ciento al comprador en haciendas generales y 3 o|o a cada parte en reproductores y yeguarizos. Por consignaciones, pedidos de local e informes, dirigirse a nuestras oficinas, Sarmiento 357, Buenos Aires, o al señor José Ma. Blanco, nuestro representante en Charlone, F. C. P.

Trenes: De Retiro, Pacífico, sale tren la víspera del remate a las 8 p. m., y llega a Rufino a las 8.32 a. m. De Rufino sale tren especial el día de la venta a las 7 a. m., y llega a Charlone a las 10.25 a. m. El regreso se efectuará en el día por tren que sale de Charlone a las 5.40 p. m., pasa por Rufino a las 9 p. m., y llega a Buenos Aires a las 8 a. m. del lunes. De San Luis, sale tren la víspera a las 8.25 p. m., y llega a Rufino a las 3 a. m. De Batavia sale tren la víspera a las 9.15 p. m. y llega a Charlone a las 3.11 a. m. De Río Cuarto sale tren el viernes a la 1.10 p. m. y llega a Rufino a las 9.49 p. m. De Alberdi sale tren el sábado a las 4.15 a. m., y llega a Rufino a las 9.32 a. m.; de Buchardo sale al día siguiente a las 2.50 a. m., y llega a Charlone a las 3.11 a. m. De Villa María sale tren el viernes a las 3.40 p. m., pasa por La Carlota a las 6.40 p. m., y llega a Rufino a las 9.25 p. m. De Rosario sale tren el sábado a las 9 a. m. y llega a Rufino a las 4.7 p. m.—Casares Hnos. y Diehl. v17n.

3.000 *VACUNOS Y 3.500 LANARES* en Rivas (F. C. Pacífico), partido de Suipacha.—Liquidación de haciendas en el establecimiento La Georgina, de los señores Caillet Bois Hnos., a una legua de Rivas, F. C. Pacífico, y 2 1|2 leguas de Suipacha, F. C. O. Comprende la venta novillos, vacas y vaquillonas Durham muy buena clase y estado, inclusive un plantel de 150 piezas origen de las cabañas de Christophersen, Castex, Martínez de Hoz y Peña. Ovejas borregas, carneros y capones Lincoln y un plantel de 800 piezas origen de Cobo, servidas por carneros importados. La venta se realizará de acuerdo con el siguiente detalle:

VACUNO—Plantel: 5 vacas Shorthorn de pedigree procedencia de Cobo; 160 vacas Durham puras por cruza, procedentes de las cabañas de Christophersen, Peña, El Dorado y Chapadmalal; inclusive 60 crías al pie, hijas de todos importados; 19 toros Durham puros por cruza, padres, origen de San Jacinto de Unzué y Mart Irainceul; 8 toritos Durham p. cruza de 2 años.

TAMBO—170 vacas Durham gordas inclusive 85 terneros al pie, muy buena clase; 20 vacas Durham al parir muy buena clase; 20 vaquillonas Durham de 2 a 2 1|2 años, servidas; 60 vaquillonas Durham de 2 años, gran clase; 3 toros Durham de 3 y 4 años, muy buenos.

RODEO GENERAL—200 vacas Durham gran clase con parición gordas; 300 vacas Durham gran clase, inclusive 150 terneros, orejanos al pie; 200 vaquillonas Durham de 3 años, marca de Crotto, en parición y con 70 terneros orejanos al pie; 80 vaquillonas Durham de 1 1|2 años, muy buena clase; 171 vaquillonas Durham de 1 año, a 15 meses, muy buena clase, origen Ocampo; 100 novillos Durham de 3 años, Chilled Beef, gordos; 400 novillos Durham de 2 1|2 años, Chilled, gordos y carne gorda; 240 novillos Durham de 2 años, Chilled, buen estado; 420 novillos Durham de 1 1|2 años, Chilled buen estado, 100 novillos Durham de 1 año, Chilled, buen estado.

LANAR—150 ovejas y borregas Lincoln de plantel, origen de Cobo, servidas por carneros importados, esquiladas; 700 ovejas y borregas Lincoln mismo origen que las anteriores, inclusive 320 corderos al pie; 150 carneritos Lincoln, dientes de leche, origen de Cobo y padres importados, lana entera; 2.300 ovejas y borregas Lincoln, definido, esquiladas en parición inclusive 1.100 corderos al pie; 150 capones Lincoln gordos.

YEGUARIZO — 40 caballos y yeguas de tiro pesado, nuevas; 1 padrillo Percherón de 3 años puros de pedigree.

EL VIERNES 16 de noviembre, a las 11.30 a. m. en el mismo establecimiento, con las haciendas a la vista, clasificadas en lotes apropiados. Comisión, 4 o|o en haciendas generales y 6 o|o en yeguarizos y reproductores a cargo de los compradores.—Nota: A nuestro pedido los señores Caillet Bois Hnos. nos han autorizado para recibir consignaciones para ser vendidas en este remate, lo que nos place poner en conocimiento de los interesados, quienes podrán dirigirse en tal sentido a nuestras oficinas, Sarmiento 357, o a los señores Caillet Bois Hnos. en Rivas, F. C. P., solicitando los datos que estimen necesarios.

TRENES

Buenos Aires-Rivas—Los concurrentes de Buenos Aires deberán tomar el tren que sale de Retiro, Pacífico, el día de la venta a las 6.15 a. m., pasa por Mercedes a las 9.4 a. m. y llega a Rivas a las 9.49 a. m., este tren llevará agregado un coche-restaurant, que quedará en Rivas, y el que regresará por expreso en el día hasta Mercedes, para seguir desde ésta a Buenos Aires, por el tren que sale a las 5 p. m. y llega a Buenos Aires a las 7.55 p. m.

Justo Daract-Mackenna-Rufino - Junín-Rivas—De Justo Daract sale tren el día de la venta a las 12.36 de la madrugada, pasa por Mackenna a la 1.07 a. m., por Labouláye a las 3.53 a. m., por Rufino a las 5.15 a. m., por Alberdi a las 7.10 a. m., por Junín a las 8.55 a. m., por Chacabuco a las 9.33 a. m., por Rawson a las 10.29, y llega a Rivas a las 11.14 a. m.

Nueve de Julio-Bragado-Mercedes-Rivas—De Nueve de Julio sale tren la víspera de la venta, a las 10.55 a. m., pasa por Bragado a las 12.22 p. m., por Chivilcoy Sur a la 1.40 p. m., por Suipacha a las 2.23 p. m., y llega a Mercedes a las 2.55 p. m., debiendo tomar en ésta el tren del Pacífico, que para a las 3.4 p. m. del día siguiente, y llega a Rivas a las 9.49 a. m.

Pergamino-Mercedes-Rivas — De Pergamino, Cía. Gral. de Buenos Aires sale tren el viernes 15, víspera de la venta, a las 10.41 p. m., pasa por Tambo Nuevo a las 10.53 a. m., por Tuyutí a la 1.43, y llega a Mercedes a las 2.24 p. m., debiendo tomar en ésta al día siguiente a las 9.4 a. m. el tren del F. C. Pacífico, que llega a Rivas a las 9.49 a. m.

De la estación Rivas saldrán carruajes después de la llegada del tren, los que conducirán los concurrentes al establecimiento por $ 4, por pasajero ida y vuelta.—Casares Hnos. y Diehl. v16

LIQUIDACION DE HACIENdas en Las Perdices, F. C. C. Argentino.—2.500 vacunos Durham de buena clase y estado, inclusive 4.000 novillos mayoría mochos, vacas de criar y vaquillonas, 40 yeguarizos percherón y inviado, por liquidación de haciendas en el establecimiento La Casita, en Las Perdices, F. C. C. Argentino, línea de Villa María a Río Cuarto. La venta se realizará de acuerdo con el siguiente detalle:

VACUNO—Toda hacienda Durham de mucha clase: 1.000 novillos Durham de 2 1|2 y 3 años, para invernada, muchos en su mayor parte; 1.000 novillos Durham de 2 años, para invernada, muchos en su mayoría; 1.000 novillos Durham de 1 1|2 años, para invernada, mayor parte mochos; 1.000 novillos Durham de 1 año, para invernada mochos en su mayoría; 500 vacas Durham gordas, gran clase; 800 vacas Durham inclusive 400 terneros al pie; 1.000 vacas Durham en parición; 400 vaquillonas Durham de 1 1|2 y 2 años; 300 vaquillonas Durham de 1 año.

YEGUARIZO—1 padrillo Percherón de 7 años; 9 padrillos Percherón de 2 y 3 años; 19 potros Percherón de 3 y 4 años; 20 yeguas Percherón con crías; 11 potrancas Percherón de 3 años.

EL MIERCOLES 28 de noviembre, a la 1 de la tarde, sobre la estación Las Perdices, del F. C. C. Argentino, con las haciendas a la vista, clasificadas en lotes apropiados. —Casares Hnos. y Diehl. v27

Manuel Castellar e hijos

EN CORONEL SUAREZ F. C. S. y F. C. R. a P. B. 181 remate feria en nuestras instalaciones.

EL LUNES 19 de noviembre. Oportunamente detalles. Por consignaciones o informes dirigirse a nuestros escritorios de Coronel Suárez, Azul o capital, Sarmiento 643. —Manuel Castellar e hijos. v18

1.000 *NOVILLOS Y VACAS* mestizos Durham; 500 animales lanares; 20 toros Durham. En Azul, F. C. S. 457 remate feria en nuestras instalaciones.

EL JUEVES 15 de noviembre a la 1.30 del día, con las haciendas a la vista clasificadas en lotes, venderemos las siguientes anotadas y demás que concurran, a saber: 200 novillos mestizos Durham, 3 años, gordos; 70 id id id 3 años, buen estado; 150 id id id, 2 años, buen estado; 100 id id id 1 año, buen estado; 100 vacas mestizas gordas; 50 id id de invernada; 160 vacas y terneros, en lotes; 60 vaquillonas de 1 1|2 años tamberas, 1 marca; 30 id id id; 50 vacunos al corte; 500 capones, ovejas y corderos; 20 toros Durham puros por cruza, 2 años, procedencia de las cabañas Esparillar y La Curamalán. Seguramente habrá más haciendas. Condiciones de venta las de costumbre. Por informes o consignaciones dirigirse a nuestros escritorios de Azul o capital, Sarmiento 643.—Manuel Castellar e hijos. v14

Norberto Bastanchuri

EN MARCOS PAZ, F. C. S. — 99 remate feria de haciendas.

EL SABADO 17 de noviembre a la 1 p. m. Teniendo anotado hasta ahora 400 vacunos incluso 350 novillitos y terneros tamberos. Por pedidos de local e informes a mi escritorio en Marcos Paz, C. T. número 8.—N. Bastanchuri. v15

Nazar y Hernández

750 vacunos 750

incluso

18 TOROS P. P. o 18

UN LOTE CARNEROS

v15

EN LUJAN, F. C. O. — 236 remate-feria de haciendas generales en nuestras instalaciones.

EL JUEVES 15 de noviembre, a la 1.30. Detalle: procedentes del establecimiento San Carlos, en Carlos Tejedor: 18 toros Durham de 2 años, p. p. c., colorados; 1 lote de borregos Lincoln. De otras procedencias: 50 vacas mestizas especiales y gordas; 100 vacas, novillos y bueyes para consumo; 100 novillos mestizos Durham 1 y 1 1|2 años, en muy buen estado, para invernada; 60 novillos mestizos 1 1|2 años, buena clase y estado; 200 novillitos y terneros mestizos de tambo, en lotes; 100 vaquillonas tamberas de 1 a 2 años, en lotes; 25 vacas mestizas con 25 terneros; 50 vacunos al corte. Por pedidos de local e informes a nuestro escritorio, Cangallo 666 o a nuestro representante en Luján, señor Enrique Yániz.—Nazar y Hernández. n7

PEDRO & ANTONIO LANUSSE

En Balcarce, F.C.S.

1700 vacunos

El DOMINGO 18 de NOVIEMBRE

A LA 1.30 P. M.

EN LAS INSTALACIONES de la Sociedad Rural, con las haciendas clasificadas en lotes y de acuerdo con el siguiente detalle: 80 novillos mestizos Durham, 3 años, carne gorda y gordos; 50 novillos id id, 3 años, buen estado; 200 novillos de 2 y 2 y medio años, gran clase y estado, sola marca; 100 novillos id id 2 años, buen estado; 50 novillos id id, 2 años buen estado; 150 novillos de 1 y 1 1|2 años, gran estado, 1 marca; 50 novillos id id de 2 años, buen estado; 100 vacas mestizas Durham, muy adelantadas en preñez, 1 marca; 200 vacas con 200 terneros al pie, buena clase, en lotes; 50 vaquillonas de 2 y 2 1|2 años, gran clase y estado, servidas; 100 vaquillonas de 1 y 1 1|2 años, buena clase, 1 marca; 220 vacas gordas, en lotes; 100 vacunos al corte, buen estado. Hacienda lanar: 100 capones Lincoln, pelados, gordos, en lotes; 50 ovejas Lincoln gordas; 120 ovejas incluso 30 corderos, buen estado. Comisión 2 o|o, a cargo del comprador y 2 o|o a cargo del vendedor en haciendas generales y 3 o|o en reproductores respectivamente.

TRENES: De Constitución sale tren la víspera a las 8.30 p. m., pasa por Ayacucho a las 5.19 a. m. llegando a Balcarce a las 7.10 a. m. De Necochea sale tren el sábado a las 4.15 p. m., pasa por Loberia a las 6.28 p. m. llegando Balcarce a las 8.23 p. m. En Mar del Plata sale tren el 17 a las 3 p. m. que llega a Balcarce a las 6 p. m. Por informes y pedidos de local, al señor Juan A. Martínez en Balcarce, o a nuestro escritorio en ésta.—Pedro y Antonio Lanusse Belgrano 836. v17

En HUINCA RENANCO, F. C. Pacífico.

EL SABADO 24 de noviembre, realizaremos nuestro próximo remate de haciendas. Oportunamente detalles. Por pedidos de local e informes dirigirse a nuestro escritorio en ésta o a los señores Casenave Hnos., en Huinca Renancó.—Pedro y Antonio Lanusse, Belgrano 836. v23

EN BAHIA BLANCA. — EL martes 20 de noviembre efectuaremos nuestro próximo remate de haciendas. Por pedidos de local e informes, dirigirse a nuestro escritorio en ésta o en Bahía Blanca a los señores P. y A. Lanusse y Olaciregui.—Pedro y Antonio Lanusse, Belgrano 836. v18

Angel Abal e hijas

*JOY — REMATE FERIA LI*bre de animales y rodados. Caballos de tiro, silla y arado, carros, chatas, jardineras y todo lo que concurra hasta la hora del remate 2 de la tarde, México esquina Chacabuco. 1p

ALCHOURRON Hnos.

1.200 *VACUNOS*; **100** *LANARES*. En General Belgrano, F. C. S., remate feria, en el local de la Sociedad Rural.

EL JUEVES 15 de noviembre a las 11.30 a. m. Detalle: 400 novillos 2 años arriba, mestizos, marca líquida del Hato, "Las Achiras"; 200 novillos 1 1|2 y 2 1|2 años, tipo frigorífico, 60 novillos 1 1|2 y 2 años, mestizos gordos, 80 novillos 1 y 1 1|2 años, mestizos, muchos, 1 marca, 60 novillos 1 y 1 y 1|2 años, tipo frigorífico, 70 vacas mestizas gordas y carne gorda, 70 vacas mestizas invernada, 40 vacas mestizas lecheras, inclusa 20 terneros, 50 vacas mestizas, con 50 terneros, buen estado, 20 vaquillonas 2 años, mestizas tamberas, 100 vacas mestizas al corte, buen estado, 10 toros Durham, p. p. c., 2 y 3 años, de "Achiras" de Nazar, 5 toros Durham p. p. c., 2 y 3 años, de "Poronguitos", 1 toro Durham usado. Los concurrentes de esta capital y trayectos deben tomar el tren que sale de Constitución a las 7.20 a. m., regresando ese mismo día en la tarde. Comisión 2 o|o en haciendas generales y 3 o|o en reproductores a cada parte. Pedidos de local a C. Patrucki o en nuestra casa, Reconquista 432, Buenos Aires.

*CAMPO PROXIMO A TAN*dil, a dos leguas de Vela, ferrocarril Sud, 1.425 hectáreas en cuatro lotes, con opción y con grandes facilidades de pago. Establecimiento La Gaviota, ubicado en el deslinde de los partidos de Juárez y Tandil, muy buen campo con casa principal y otras comodidades. Base, 155 pesos la hectárea. Forma de pago: tercera parte al contado y el resto a seis, doce, diez y ocho y veinticuatro meses de plazo, con pagarés hipotecarios de la misma propiedad, al 7 o|o de interés. Venta por orden y cuenta de su dueño.

EL DOMINGO 18 de noviembre de 1917, a las 2 de la tarde, en el hotel Marítorena, en Tandil, ferrocarril Sud. Superficie de cada lote: lote número 1, 443 hectáreas, 93 áreas, 12 centiáreas. Lote número 2, 276 hectáreas, 11 áreas, 57 centiáreas. Lote número 3, 359 hectáreas, 65 áreas, 50 centiáreas y lote número 4, 353 hectáreas, 57 áreas, 90 centiáreas. La población se halla en el lote número 4 y consta de 4 piezas, cocina, 1 galpón de 17 por 8 metros, 1 ramada y otras comodidades. El campo está alambrado, siendo medianeros los alambrados de los límites NE., SE. y SO. Todo el campo reconoce un contrato de arrendamiento a razón de 10 pesos la hectárea al año, el que vence el día 31 de diciembre de 1918 y el cual deberán respetar los compradores. Los linderos del campo son: NE., M. C. de Nouguier, I. Ch. de Sarachu, S. Larronde, Félix Yoz; SE., J. B. Garrués; SO., J. M. Brazzola y NO., A. I. V. de Torres. Títulos perfectos, los que pueden ser examinados por los interesados en el Banco de la Provincia, sucursal Tandil. La revisación del campo debe hacerse por la estación Vela, ferrocarril del Sud. Origínense allí los conductores Valentín Venancio o al señor F. Zumarraga, en el mismo establecimiento. Seña, 8 o|o. Comisión, 2 o|o al comprador. Más datos en nuestra casa Reconquista 432, Buenos Aires. —Alchourrón Hermanos. v17

2000 *VACUNOS, 350 LANA*res en Tandil F. C. S. Remate feria de haciendas, en el local del señor Brivio.

EL MIERCOLES 21 de noviembre de 1917, a las 12 m. Pedidos de local y datos al señor Juan B. Vannoni, calle G. Pintos 822, Tandil o a nuestra casa, Reconquista 432, Buenos Aires. — Alchourrón Hnos. v20

3.000 *NOVILLOS — EN LO*bería, F. C. S. remate especial de novillos en el establecimiento La Margarita, del señor Martín Terugui, a 3 leguas del pueblo. Venta por cuenta y orden del mismo y otros hacendados de la zona. Novilladas de gran clase, todos mochos, gran estado, mayoría carne gorda e incluso gordos, lotes de sola marca.

EL DOMINGO 25 de noviembre a las 12 m. Después de un almuerzo campestre. Más detalles en nuestra casa, Reconquista 432, Buenos Aires—Alchourrón Hermanos. v24

3.000 *VACUNOS, 200 YEGUA*rizos. En Buchardo F. C. P. Primer remate feria de haciendas.

EL JUEVES 29 de noviembre de 1917, a las 12 m. Por más datos y pedidos de local dirigirse a los señores Bonino y Riva en Buchardo, F. C. P. o a nuestra casa, Reconquista 432, Buenos Aires.—Alchourrón Hnos. v28

CAMPO EN TANDIL **1361** hectáreas, especial campo, estancia chiche, sobre el pintoresco arroyo "Chapaleufú". Campo conocido por "La Luisa", a 7 leguas de Tandil y 5 de la estación De la Canal, dividido en 9 potreros, con buenos alambrados, muy buena casa de estancia y otras poblaciones, con grandes comodidades. Venta por orden y cuenta de su dueño, la que se efectuará en 4 lotes con opción, según forma que se especificará en el acto del remate. Base, $ 130 la hectárea, al contado.

EL DOMINGO 2 de diciembre de 1917, a las 3 de la tarde, en el Hotel Marítorena, en Tandil, F. C. S. Seña 8 o|o. Comisión 2 o|o al comprador. Más datos en nuestra casa, Reconquista 432, Buenos Aires.—Alchourrón Hnos. v16

Rivero y Viale

50 *TOROS SHORTHORN SIN* pedigree procedentes de los establecimientos San Juan y Centenario de los señores Pedro S. Etcheverri y Cía., venderemos en nuestro 342 remate-feria en Saladillo, el 16 de noviembre. v15nov

342 *REMATE FERIA — EN* Saladillo, F. C. S. 1.800 vacunos Durham, incluso 600 novillos; 400 lanares; 50 toros Durham.

EL VIERNES 16 de noviembre, a la 1 p. m. Detalle: 200 vacas de vientre, buena clase, preñadas, 1 marca; 150 vacas con 100 terneros, 1 marca; 200 vaquillonas y novillitos de 1 a 2 años, 1 marca; 700 novillos de 1 1|2 a 2 1|2 años; 140 vacas gordas; 150 vaquillonas y terneros; 75 vacas con 75 terneros; 60 novillos gordos; 350 ovejas gordas, yeguarizos y porcinos. En la misma fecha remataremos 50 toros Durham, consignados por los señores Pedro S. Etcheverri y Cía., de sus establecimientos Centenario y San Juan, pelos colorados y rosillos tostados, de 2 1|2 años, hijos de vacas puras por cruza con 40 años de constante selección y corriente de sangre de afamados Shorthorn campeones de las exposiciones de Palermo y de la Real de Inglaterra. Por informes a nuestros escritorios en Saladillo y en Buenos Aires. Venezuela 1230. v16

P. MENVIELLE

22 REMATE FERIA

En GONZALEZ CATAN C.G.B.A.

1.220 novillos, vacas y vaquillonas 1.220

El viernes 16 de noviembre a la 1 1|2 p.m.

450 novillos a 1|2 año, muy buena clase y estado.
200 novillos 1 1|2 año, alta mestización, marca del señor Crotto.
200 vaquillonas 1 1|2, 2 y 3 años, buena clase y estado tamberas.
100 vacas buena clase y estado, con
104 terneros al pie
50 vacas gordas
30 vacas invernada, buena clase.
70 terneros de 1 año.

Posiblemente habrá más hacienda. Horario de trenes: 9 y 5 y 11 y 35 a. m., de la estación Buenos Aires.

Más datos a Independencia 2194. Unión Telef. 3582, Libertad, Coop. Telef. 2209 Central.—P. Menvielle. v15

EDUARDO LAGO

EN GRAL. LAMADRID F.C.S.

2.000 animales vacunos

de muy buena clase y estado y lotes de sola marca, inclusa:

1.000 novillos Durham

de uno y medio, dos y tres años, en su mayor parte de carne gorda y gordos.

650 animales lanares

cruza Lincoln, gordos (sin lana).

30 toros Durham

puros por cruza, de dos años, criados a campo.

50º REMATE - FERIA DE HACIENDAS

En las instalaciones de la Sociedad Rural de Gral. Lamadrid

EL MIERCOLES 21 DE NOVIEMBRE

A LAS 2 DE LA TARDE

Ver el detalle de la hacienda en el aviso que se publica en este mismo diario.

EDUARDO LAGO

EN GENERAL LA MADRID, F. C. S. 2.000 animales vacunos, de muy buena clase y estado y lotes de sola marca, inclusa: 1.000 novillos Durham de uno y medio, dos y tres años, muy buen estado y gordos; 650 animales lanares cruza Lincoln, gordos; 30 toros Durham, puros por cruza, de dos años, criados a campo, procedencia del establecimiento del señor José Indart y San Ramón del señor Ramón A. López Lecube. 50 remate feria de haciendas, en las instalaciones de la Sociedad Rural.

EL MIERCOLES 21 de noviembre, a las dos de la tarde, con los lotes a la vista, remataré las siguientes haciendas anotadas y demás que concurran, a saber: 150 novillos mestizos Durham, de 2 y 2 1|2 años, gordos; 65 id id

MUEBLES Y MERCADERIAS EN GENERAL

Furst Zapiola y Cía.

JUDICIAL — CASA, Matheu

2049 esquina Rondeau 2417. A 1 cuadra del Bulevar Cáseros y a 4 de Entre Ríos. Terreno: 21m65 (25 varas) s. Rondeau, 9m40 (10.85 varas) a Matheu, 13m14 (32.10 varas) al N. y 7m15 (8.29 varas) al O. Edificio 5 habitaciones, cocina y w. c. Base pesos 5.000. Juez doctor Arturo Sacher, secretaría del doctor Caputo. Juicio Giordano José contra Olmedo Matheu Félix cobro hipotecario.

EL DOMINGO 18 de noviembre, a las 3, sobre la misma, 8 o|o a cuenta de precio. Camión 2 o|o. Informes en Reconquista 454.—Furst Zapiola y Cía. v18

Guillermo B. Mc. Goey Elliff

JUDICIAL—POR MANDATO

del señor juez de primera instancia en lo civil de la capital federal doctor Fernando Klappenbach, se hace saber que en los autos sucesorios de doña Amalia Clerice de Spinola, que tramitan por la secretaría del doctor Figueroa Alcorta, ha sido designado el martillero don Guillermo B. Mc. Goey Elliff para que proceda a la venta en pública subasta de las doce fracciones de tierra que se detallan a continuación, situadas en Saavedra, provincia de Buenos Aires; F. C. S. El remate se realizará

EL DIA 25 de noviembre a la 1.30 p. m. en el local del Hotel Continental, en Saavedra, próximo a las tierras a venderse, que son las siguientes:

1.a FRACCION — Potreros números 28 y 18 bis, compuesto de una superficie total de 1.405 hectáreas, 97 áreas, 46 centiáreas. Base de venta pesos 105.448.10.

3.a FRACCION — Potrero número 18 con una superficie de 428 hectáreas, 77 áreas, 09 centiáreas. Base de venta 75.034.89 pesos.

3.a FRACCION — Potreros números 27, 20 y 21 bis con una superficie de 2.127 hectáreas, 40 áreas, 67 centiáreas. Base de venta, pesos 202.103.63.

4.a FRACCION — Potrero número 21 compuesto de una superficie de 369 hectáreas, 82 áreas, 98 centiáreas. Base de venta 64.720.22 pesos.

5.a FRACCION — Potrero número 19, compuesto de una superficie de 239 hectáreas, 77 áreas. Base de venta, 40.369.75 pesos

6.a FRACCION — Potrero número 26, compuesto de una superficie de 972 hectáreas, 63 áreas y 36 centiáreas. Base de venta, 92.400.18 pesos.

7.a FRACCION — Potrero número 22 compuesto de una superficie de 542 hectáreas, 24 áreas y 36 centiáreas. Base de venta pesos 62.367.84.

8.a FRACCION — Potrero número 25, compuesto de una superficie de 697 hectáreas, 67 áreas y 83 centiáreas. Base de venta, pesos 69.767.83.

9.a FRACCION — Potrero número 24, compuesto de una superficie de 736 hectáreas, 89 áreas y 54 centiáreas. Base de venta 88.427.45 pesos.

10 FRACCION — Potrero número 23, compuesto de una superficie de 553 hectáreas, 55 áreas y 57 centiáreas. Base de venta pesos 58.122.35.

11 FRACCION — Potrero número 14, compuesto de una superficie de 207 hectáreas, 33 áreas y 80 centiáreas. Base de venta 38.254.22 pesos.

12 FRACCION — Potrero número 14 b, compuesto de una superficie de 239 hectáreas, 87 áreas y 12 centiáreas. Base de venta pesos 45.575.53. Las fracciones citadas tienen la ubicación y linderos establecidos en el plano practicado por el perito señor José Arnaudo. Los compradores podrán abonar el precio de compra en la siguiente forma: 15 o|o como seña y a cuenta, de precio en el acto del remate, 35 o|o dentro de los 90 días de aprobado el remate y el 50 o|o a tres años de plazo de la aprobación del remate con el 8 o|o de interés anual y con garantía hipotecaria sobre el mismo inmueble, pudiendo pagarse el todo al contado. Las escrituras se otorgarán por el escribano don Julio Painceira. La comisión del martillero del 2 o|o sobre la compra es a cargo del comprador y debe ser abonada en el acto del remate. Por más datos en la secretaría del doctor Fernando Klappenbach, tribunales 4.o piso. En el escritorio de Pablo Spinola, calle Sarmiento 459, capital federal; en el escritorio de Mc. Goey Elliff y Graham en Coronel Suárez, o en la barraca de Spinola en Saavedra. n11

Arturo Etchegaray

EN CORONEL SUAREZ —

1.900 hectáreas de los repufados campos de Huanguelén, F. C. S., en 13 lotes unidos de chacras de su ejido, en ventajosas condiciones de pago. Campo inmejorable para agricultura y ganadería, sobre tres estaciones de ferrocarril: Huanguelén del Sur y Huanguelén y Nevada del F. C. R. a Puerto Belgrano. Campo cuya calidad no necesita ponderación por su ubicación. Los campos de Coronel Suárez y de la colonia Huanguelén son bien conocidos por la riqueza de sus pastos y por su agua inmejorable. La mejor prueba de su valor es que se arrienda, sin contrato, por año, a razón de 15 pesos la hectárea. Venta liberal, en lotes, con opción amplia, cuyas superficies varían entre 74 y 208 hectáreas. Base de venta, 150 y 200 pesos la hectárea, con orden terminante de sus propietarios de vender por cualquier precio que exceda la base fijada.

EL DOMINGO 2 de diciembre, a las 3 p. m. en el Hotel Central del pueblo Huanguelén Sur, F. C. S., venderé las chacras arriba expresadas, cuyos números y linderos son: 247 B, 266, 257, 265 B, 252 y 285 al 292, lindando: al NO., con la 266, 281 y 284, de don José Rodríguez; el SO., con Federico C. Cook; al SE., con Glynn, William; al NE., con Manuela M. de Goñi, Pedro Garacotch y Antonio Fibiger. Condiciones de pago: 10 por ciento al firmar el boleto, cargar con una hipoteca que grava a estas chacras a razón de pesos 45.40 oro sellado, equivalente a pesos 103.17 m|n. por hectárea, que vence el 18 de enero de 1920, con 6 o|o de interés anual, y el resto al contado, al escriturar. Títulos perfectos. Escrituras ante el escribano que se designará el día del remate y dentro de los 30 días de firmado el boleto. Posesión inmediata de la tierra. Comisión 2 o|o al comprador. Por planos y más detalles, a mi casa, Cangallo 472, Buenos Aires, y a don Diego Grant y Hotel Central, en el pueblo Huanguelén, F. C. S. — Arturo Etchegaray. n14

G. Barbosa y Cía.

JUDICIAL — EN CARLOS

Casares, F. C. O. 3 espléndidas chacras, lo mejor de la colonia Mauricio y 3 buenas propiedades, en el mismo pueblo de Carlos Casares.

EL DOMINGO 18 de noviembre, a las 3 de la tarde, sobre las mismas propiedades las casas, y en el "Hotel España" las chacras. Orden del señor juez federal de La Plata, doctor Clodomiro Zavalía, secretaría del doctor Espiridión Sánchez, en el juicio Banco de la Nación Argentina contra Rosenzweig don Arón, con las bases y diminuciones que a continuación se detallan:

1o.—La chacra señalada en el plano general de la Colonia Mauricio, con dos números 12 A, 13 A y 14 b. Superficie total 75 h., 06 á. y 14 c., a 6 kilómetros de la estación Hirsch, 8 kilómetros de la estación Montezuma y 20 kilómetros de Carlos Casares. Tasación, $ 17.264.12 m|n. Base, 2|3 partes, $ 13.502.42 m|n.

2o.—La chacra No. 30 de la misma colonia. Superficie total 34 h., 91 á. y 77 cs. Tasación, $ 8.380 m|n. Base 2|3 partes, pesos 6.586.83 m|n.

3o.—La chacra No. 24 y la quinta No. 24 de la misma colonia, que unidas tienen una superficie de 57 h., 98 á. y 60 cs. Tasación, $ 12.177.96. Base, 2|3 partes, $ 8.118.04 m|n.

4o.—La propiedad edificada en el lote 6 de la manzana 69, frente a la calle Chacabuco, edificada en terreno de 20 metros de frente por 50 metros de fondo, 5 piezas, cocina, baño y 2 buenos galpones de cinc. Tasación, $ 8.050 m|n. Base 2|3 partes, $ 5.366.67 m|n.

5o.—La propiedad edificada en el lote 8 de la manzana 69, con frente al bulevar Nicolás Robbio, edificada en terreno de 20 metros de frente por 40 metros de fondo, 5 habitaciones, cocina, etc. Tasación, pesos 6.000 m|n. Base 2|3 partes, $ 4.000 m|n.

6o.—La propiedad edificada en el lote 5 de la manzana 69, con frente a la calle Dorrego, edificada en terreno de 20 metros por 50 metros, habitación y cocina. Tasación, $ 1.500 m|n. Base 2|3 partes, $ 1.000 m|n.

Por orden judicial, todo comprador entregará el 10 o|o de seña y el 2 o|o de nuestra comisión. Planos y más datos en el juzgado federal de La Plata o a los martilleros, Bolívar 171, capital federal. n9

Domingo J. Negri

EL DIA VIERNES 16 DE NO-

viembre a las 3 de la tarde en la capital federal y en el local de los martilleros señores Cabarrocas y Cía., Maipú 256, por orden de los síndicos liquidadores de la adjudicación de bienes del comerciante Fernando Sampietro, venderé: 1.o La casa edificada sobre los lotes 1.505 y 1.506 del ejido de la ciudad de Necochea con la base de pesos 4.289.96. 2.o El lote 11 y parte del 12 de la subdivisión de la quinta 108 del mismo ejido de Necochea. 3.o Los lotes 72 y 73 de la quinta 158 también del ejido de Necochea. 4.o Los lotes B y C de la manzana 4, situadas en la colonia Nicanor Olivera, partido de Necochea, estación La Dulce, F. C. del Sud. Los lotes números 2, 3 y 4 se venden sin base. Todos estos bienes están gravados con hipotecas, las que serán levantadas en el acto de la escrituración. Seña 10 o|o y a cuenta de precio. Comisión 2 o|o a cargo de los compradores. Por mayores datos pedir carteles a Maipú 289, capital federal o a mi escritorio en Necochea, B. Mitre 111 (Dirección de "El Nacional"). n14

Juan P. Sánchez

JUDICIAL — A PLAZOS —

Serrano 7261, Mide 8.66 por 24.17 en un costado, 25.22 en el otro y 8.72 metros en el contrafrente. Buen edificio, sala, comedor, 3 dormitorios, baño, cocina, pieza de servicio y w. c. Juzgado del doctor Seeber, secretaría Castellanos, autos sucesorios de don Juan Harán. Base, pesos 14.000, de los cuales $ 6.000 se darán en hipoteca a 2 años de plazo, interés de 9 o|o. 8 o|o a cuenta de precio y 2 o|o de comisión. Datos e informes a la secretaría palacio de justicia o a mi oficina, Florida 230.

EL DOMINGO 18 de noviembre, a las 3 de la tarde.

José Bacigaluppi

Ex socio de la casa Bacigaluppi y Rúa)

CASAS

CENTRO DE BARRACAS—

Para renta. A 100 metros de la Av. Montes de Oca. Ubicación de innegable mérito. Rocha 1591|93 esquina Isabel la Católica. Sólida casa de negocio y familia. En cal. Preparada para edificar de altos. Base definitiva pesos 16.000. Renta pesos 1920 al año, con contrato por 3 años, libre de impuestos. Venta de urgencia. 17v98 a Rocha, 15v16 a Isabel la Católica y 18v80 y 15v48 en sus contrafrentes. Gran salón negocio (ocupado por almacén) con gran sótano, vidrieras y persianas metálicas, 2 dormitorios, despensa, pieza chica, cocina y w. c. En altos, con entrada independiente sobre la calle Rocha, hay 2 piezas de material, una de madera y dependencias. Frente imitación piedra, cielos rasos, yeso, carpintería cedro, patio mosaicos etc. Adoquinados pagos, cloacas hechas, aguas corrientes y luz eléctrica. Entran en la venta la mayoría de las instalaciones del negocio. Visitese. Datos, José Bacigaluppi, San Martín 56. U. T. 1168, Avenida.

EL DGO. 18 de noviembre a las 5, en la misma. v17

AMPLIA CASA CENTRAL —

En medio de importantes bulevares. Calle Inclán 3258 entre Loria y 24 de Noviembre. A 1 cuadra de la av. Garay, 1 y 1|2 del bulevar Cnclana y 3 de Boedo. ¡Tranvías a un paso, a todas direcciones! Barrio moderno, 10 por 45 vs. Sala con buen frente y 2 balcones, zaguán, cancel, 3 dormitorios, 2 piezas chicas, baño con azulejos, cocina, w. c., y pileta para lavar. Amplio patio mosaico, cielos rasos yeso, pisos tea, etc. Cloacas hechas, adoquinado pago, aguas corrientes y luz eléctrica. Renta fácil 120 pesos al mes. Base pesos 9.000. ¡A razón de 20 pesos v. c., con edificio de primer orden! ¡Muy barata! Reconoce pesos 8.000 en hipoteca al 9 o|o hasta julio 1918. Visítese. Datos, José Bacigaluppi, San Martín 56. U. T. 1168. Avenida.

EL DGO. 18 de noviembre a las 4, en la misma. v17

1.400 $ Y 3.600 CEDULAS —

Moderna casa de negocio y familia. Solidísima. Preparada para altos. En Villa Ortúzar, Calle Del Colegio 506|08 esquina Caldas 1301. Frente mismo a la Av. El Cano con los tranvías números 88, 95 y 96 y a 2 cuadras del bulevar Triunvirato (altura 2800). 10v53 por 20v55. Salón negocio con vidriera y cortina metálica, 2 habitaciones con balcones a la calle, baño, cocina, w. c., zaguán y cancel. Frente imitación piedra. Techos de azotea. Amplio patio. Base, pesos 5.000, inclusa 3.600 cédulas (recientemente acordadas). Datos José Bacigaluppi, San Martín 56. U. T. 1168 Avda.

EL DGO. 18 de noviembre a las 3, en la misma. v17

MUEBLES Y MERCABERIAS EN GENERAL

B. Gertzenstein

Corrientes 2536 al 2544

HOY

A LAS 8 P. M.

MUEBLES

PIANOS, CAMAS DE BRONCE

ESPLENDIDO JUEGO DE

dormitorio importado de caoba con aplicaciones de bronce, rico juego de comedor de roble importado con incrustaciones de nácar y palo rosa, espléndido juego de dormitorio de caoba con aplicaciones de bronce, id buen juego de comedor de caoba de 13 piezas, regios juegos de comedor y dormitorio de roble macizo, caoba, nogal, cedro, de 3 cuerpos y 1|2 de un cuerpo, un piano 1|4 cola, un piano-pianola, un piano de dos pedales, id uno para estudio, riquísimos juegos de sala de toda clase, juegos de escritorio norteamericanos y del país, inmenso "stock" de camas de bronce extranjeras y del país, juegos de dormitorio Luis XIV, Luis XV, imitación Luis XV, juegos de comedor Renacimiento, arañas, candelabros de cristal y bronce, artículos sueltos como sean: heladeras, bañaderas enlozadas y de hierro, locería, cristalería, carpetas, cortinas, alfombras, cuadros, aparadores, mesas, sillas, escritorios, cómodas, colchones y una infinidad de lotes para comerciantes y particulares.

HOY, a las 8 de la noche, remataré en mi grandioso salón de ventas, sin base. Comisión, 10 o|o.—B. Gertzenstein. U. T. 1284. Mitre. 1p

A. Binaghi y Cía.

ARTICULOS RURALES Y de

construcción, maderas, almacén, ferretería, etc., remate todos los MARTES y VIERNES a las 2 p. m. Lima 1563, plaza Constitución. A Binaghi y Cía. Mañana, detalles. 1p

A. Martínez

REGIA PELUQUERIA Y AR-

ticulos para hombre, remataré mañana, Cuenca 595. Acepto ofertas en globo hasta la hora del remate, negocio 15 años establecido. Alquiler 60 pesos. Más datos, Alsina 1521.—A. Martínez. 1p

Latorre y Cía.

MOBLAJE

HOY A LAS 3 de la TARDE

remataremos por desalojo y cobro de pesos, por orden del doctor Basaldúa, Victoria 1854, rico piano, juego sala dorado, jardinera y espejo, mesa centro, ricos cuadros al óleo, bronces, columnas, jarrones, pedestales, espléndida araña eléctrica, 3 cortinados, ya los adornos, juego comedor, sillas tapizadas, juego Rothschild, araña, juego mesa, id cristal, muebles, fonógrafo, discos, ricos cuadros al óleo, espejo, etc. Dormitorio maqui-estilo y caoba, dosel, colchones, maña, cuadros, tocador, caja de hierro, juego lavatorio metal, varios adornos, juego dormitorio roble, dosel, colchones, guardarropa 3 cuerpos, biblioteca, escritorio, silla hamaca, araña, varios muebles sueltos y adornos, juego vestíbulo, percha, columnas, arañas, plantas. Comisión, 10 o|o. 1p

A. Binaghi y Cía.

ARTICULOS RURALES Y de

construcción, maderas, almacén, ferretería, etc., remate todos los MARTES y VIERNES a las 2 p. m. Lima 1563, plaza Constitución. A Binaghi y Cía. Mañana, detalles. 1p

A. Martínez

REGIA PELUQUERIA Y AR-

ticulos para hombre, remataré mañana, Cuenca 595. Acepto ofertas en globo hasta la hora del remate, negocio 15 años establecido. Alquiler 60 pesos. Más datos, Alsina 1521.—A. Martínez. 1p

Latorre y Cía.

MOBLAJE

HOY A LAS 3 de la TARDE

remataremos por desalojo y cobro de pesos, por orden del doctor Basaldúa, Victoria 1854, rico piano, juego sala dorado, jardinera y espejo, mesa centro, ricos cuadros al óleo, bronces, columnas, jarrones, pedestales, espléndida araña eléctrica, 3 cortinados, ya los adornos, juego comedor, sillas tapizadas, juego Rothschild, araña, juego mesa, id cristal, muebles, fonógrafo, discos, ricos cuadros al óleo, espejo, etc. Dormitorio maqui-estilo y caoba, dosel, colchones, maña, cuadros, tocador, caja de hierro, juego lavatorio metal, varios adornos, juego dormitorio roble, dosel, colchones, guardarropa 3 cuerpos, biblioteca, escritorio, silla hamaca, araña, varios muebles sueltos y adornos, juego vestíbulo, percha, columnas, arañas, plantas. Comisión, 10 o|o. 1p

Guerrico & Williams

DE LA SEÑORA CARLOTA

Velázquez de Ocampo. El rico mobiaje importado y obras de arte, que le pertenecieron y que adornan la casa calle Cerrito 1378. Dos ricos juegos de salones Luis XV, madera tallada dorada, tapizados en seda, cortinados que hacen juego, piano de concierto Erard, caja palisandro, vitrinas, mesas de centro y pedestales, ricas arañas de bronce, y de bronce y cristal, mesas centro de mármol, juego de sala María Antonieta, tapizado en seda, con bandeaux bordado, ricas alfombras de Smyrna y otras de la casa Braquenie, rico stor de hilo con encajes venecianos. Gran juego de comedor Luis XVI raíz de caoba, compuesto de aparador, 2 trinchantes cristaleros, gran mesa para 18 cubiertos, sillas asiento y respaldo de marroquí, espléndida chimenea de mármol y bronce, y cheuet que le hace juego, tapizado de pared de terciopelo bandeaux bordado, juegos de dormitorios, uno de raíz de oliva muy completo, otro de jacarandá con dos roperos, otro de arable y bambú, bibliotecas y mesas de centro, id juego estilo japonés para galería o vestíbulo, alfombra de escalera y de corredor, rico servicio de porcelana Limoges, garniture de Gimaro, cristalería Baccarat para champagne, piezas de metal, bandeaux de ventana de Aubusson, macetones de porcelana inglesa, etc., etc. Obras de arte: 2 espléndidos jarrones de Sèvres, con adornos de bronces cincelados, pintados y decorados por Lebor, según las composiciones de Rubens, P. Veronese y Poussin; hermosos pedestales de mármol verde con adornos de bronce, 2 grandes bronces Barbedienne La Venus de Milo, San Juan y La Bagneuse, columnas de mármol granate, linda colección de miniaturas sobre marfil y adornos para vitrina, gran surtout de mesa, compuesta de 7 piezas, de bronce cincelado, dorado y plateado y cristal cortado Baccarat, gran garniture de chimenea de bronce plateado y mármol granate; juego de té y café de plata cincelada, gran garniture de chimenea de manufactura nacional de Sèvres; platos de pared id cuadros antiguos de Rivera, otro de Giacoppo Bazzano, otro atribuido a Salvator Rosa, etc., etc.

EL JUEVES 15 de noviembre, a las 8.30 en punto. Exposición desde el martes de 9 a. m. a 10 p. m. Comisión, 10 o|o. Hay catálogos.—Guerrico y Williams. n10

LA FABRICA DE TEJOS

de lana de los señores Duhalde Pountalé y Cía. Se rematará por orden de sus dueños en la segunda quincena de diciembre. Por catálogos e impresos a nuestra casa 757 B. Mitre o en la misma fábrica que puede visitarse. v17

Romero y Valero

2 PIANOS MARCAS "RAE-

ther y Carl Hardt", gran "stoc" de muebles en juegos y sueltos, dormitorios de caoba y palisandro con marqueterie compuesto de 5 piezas, otros de roble, cedro y nogal, con roperos de 3 cuerpos, toilette y camas de bronce de estilos modernos y elegantes, varios juegos de comedor, algunos con sus sillas haciendo juego, buenos escritorios de roble norteamericanos usados y nuevos, bibliotecas, archivos, mesas para máquina, prensas de copiar, cajas de hierro de 1 y 2 puertas, varias marcas, perchas y juegos para vestíbulo, juegos para sala, cortinados, columnas, espejos, vitrinas, adornos. Camas de bronce, hierro esmaltado y madera, buenos colchones de lana y almohadas, roperos, lavatorios, cómodas, mesas de luz y de comedor, sueltas, bañaderas, bidets y palanganas para aguas corrientes, etc.

EL JUEVES 15 de noviembre, a las 2.30 de la tarde, en nuestra casa, Bolívar 129, Comisión, 10 o|o. n14

MAQUINA PARA HACER

café Express, marca José Baró patente número 12.988, último modelo con 15 días de uso solamente, en perfectísimo estado, en exhibición. Se rematará

EL JUEVES 15 de noviembre, a las 3 de la tarde, en nuestra casa, Bolívar 129. Comisión, 10 o|o.—Romero y Valero. n14

"La Equitativa"

Banco de Préstamos—Cerrito 358

EL MARTILLERO señor BER-

nardo Buttafoco, rematará por orden del establecimiento y cuenta de sus dueños.

EL DIA VIERNES 16 de noviembre a las 8.30 p. m. y en las noches subsiguientes en caso de no terminar la venta, los empeños vencidos, consistentes en un rico surtido de alhajas, brillantes, perlas, armas, objetos de arte, etc., cuya exposición quedará abierta para el público en el salón de los altos. Cerrito 360, los días 15 y 16 de noviembre de 2 a. m. a 2 p. m. n9

A. Fernández

MUEBLES — MAÑANA miér-

coles a las 9 p. m., calle Viamonte 1338, consistentes en 4 dormitorios, comedor, cuadros, artefactos luz, una infinidad de muebles sueltos, objetos de adorno, batería de cocina, etc.

HOY MIERCOLES 14, a las 9 p. m., en Viamonte núm. 1338. v14

J. M. Tellechea

TALLER MECANICO, CAR-

pintería y almacén naval. Calle Gaboto 1355 entre Olavarría y Pedro Mendoza.

EL JUEVES 22 de noviembre, a las 2 p. m. y días subsiguientes, remataré por cuenta y orden de quien corresponda, las siguientes maquinarias y mercaderías, 4 tornos mecánicos de 1 a 6 metros entre puntas, 1 cepilladora de hierro de gran velocidad, de 0.85 por 0.85 por 2.15 metros; 1 máquina Weingarten tamaño grande; 3 id de agujerear hierro; 1 id de roscar hierro; 1 id de caños; 1 id de pulir; 1 id esmeril doble; 1 sierra sin fin con gran mesa y cilindros desarmables; 1 cepilladora y garlopa combinada; 1 máquina afilar sierras; 1 motor a kerosene de 12 HP, funcionando; 6 id eléctricos de 1|2 a 5 HP, corriente a.; 2 id a petróleo de 3 HP, para lancha; 1 guinche a vapor; 3 bombas a vapor y a mano; 66 metros trasmisión de 50 y 55 m|m., con poleas y cojinetes; 15.000 kilos hierro nuevo en barras, diferentes tamaños, barras de acero, níquel; 1000 kilos alta velocidad; 15.000 kilos piezas de hierro fundido, sin trabajar, para diversos usos; 2.000 kilos lingotes, bujes y cojinetes de bronce sin trabajar, uniones y caños galvanizados y Manesmann, aparejos diferenciales y comunes, motones, ganchos y grilletes de hierro, guardacabos galvanizados y negros, anclotes de cadena, 1.000 kilos bulones, arandelas y tuercas varias metidas, 4.000 kilos cables de acero galvanizado, 25 redes completas y otras incompletas, 1.000 kilos hilo en ovillo para id, 12 velas de lona, 15 piezas dona de hilo, 25 rarolas para señales, 2.000 kilos empaquetadura amianto, hidráulico, Lyon y Tucks, 50 docenas limas hasta 16", para hierro y bronce, 1000 metros cable eléctrico, 1.000 lamparitas de 110 volts, 1 bote completo, 400 catres ingleses de caña de la India y otros mil lotes, que no se detallan por su mucha extensión. Seña 20 o|o. Comisión 10 o|o a cargo de los compradores. Por más datos, a mi escritorio, Humberto I 2733, U. T. 615, Mitre. n8

HECTOR V. TRABUCCO

Lavalle 1824 esq. Callao — U. T. 3201 Lib. — Coop. Telef. 32 Central

Quiebra JUDICIAL - Gran Almacén y Bar

Calle CORRIENTES 702 esquina MAIPU

EL JUEVES 15 DE NOVIEMBRE

A LA 1 EN PUNTO y 8 DE LA NOCHE

CHAMPAGNES, VINOS y LICORES EXTRANJEROS

VENTA ORDENADA por las casas Eduardo de Bary Mackinlay Croll y Cía., síndicos liquidadores de la quiebra de los señores González y Calvo, que tramita ante el juzgado del doctor Juan B. Estrada, secretaría del doctor Sabatier, a saber:

GRANDIOSA, REGIA e importantes instalaciones de todo el negocio, trasparentes, vidrieras, mostradores con tapa mármol y mostrador de estaño con pilón, heladeras, estanterías, mesas, sillas, altillos, escaleras, estibas, máquina de embotellar y capsular, juegos de parantes con cristales de 4 vidrieras, etc.

MAQUINA de cortar fiambres Van Berkel's casi nueva, balanza eléctrica Toledo, vitrinas de pie y sobre mostrador de níquel con cristales, etc.

VINOS Oporto, Jerez, Chianti, Barbera, Nebiolo, Freisa, Trapiche, Tomba, Tirasso, Rioja, Calvet, Champagne, Médoc, Moscato, Sauternes, Grignolino, Brachetto y otra variedad de vinos tintos y blancos.

CONSERVAS: aceites de varias marcas, langostas, sardinas, camarones, perdices en escabeche, mostazas, pickles, postr-pois de varias clases, espárragos, congrios, calamares, anchoas, atún, hongos, moscardini, alcauciles, tomates, extracto de pomidoro, dulces membrillo, duraznos, batata, bombones, caramelos etc. etc.

APERITIVOS: Garda, Trinchieri, vermouths Clozano y Francés, Hesperidina, aperital, cognac, ron, anís, fernet, ginebras, refrescos, cervezas, extractos aguas minerales, etc. y todo cuanto esté a la vista el día del remate. Seña a satisfacción y 10 o|o de mi comisión. 1p

CAFÉ - BAR Y ALMACEN

Calle VIAMONTE 97, casi esquina PASEO DE JULIO

EL SABADO 17 DE NOVIEMBRE, a la 1 de la tarde

VENTA ORDENADA por las casas Eduardo de Bary y Mackinlon Croll y Cía. y como pertenecientes al mismo concurso de González y Calvo, a saber: buen mostrador de estaño, otros mostradores, estanterías, sillas mesas, escritorio con reja bronce, cafetera Baró, balanza, máquina cortar fiambres Van Berkel's, vitrina, buen surtido de comestibles, vinos y licores extranjeros y del país. Próximamente detalles. 1p

Farmacia y Droguería

CORRIENTES 1700 esq. RODRIGUEZ PEÑA

EL DOMINGO 18 DE NOVIEMBRE A LA 1 P. M.

MUY BIEN SURTIDA EN drogas, específicos y otras mercaderías que no existen en plaza, se garante la legitimidad de todas sus existencias. 1p

REGIAS INSTALACIONES marbles, útiles de esta bien conocida farmacia, una hermosa portada con espejos y cristales biselados, buena cantidad de espejos, mostradores, vidrieras, cristales, parantes niquelados, trasparente del laboratorio, instalaciones, estanterías, etc. 1p

MERCADERIAS. EXISTEN una buena cantidad de drogas, específicos, jabones, lociones y otras muchas mercaderías de gran valor y que no existen en plaza. 1p

VENTA GARANTIDA — PI-

dase por correo, teléfono o personalmente a mis oficinas el folleto con el detalle de las existencias.—Héctor V. Trabucco. 1p

VERNENGO & ABREU

HOY

A LAS 2 EN PUNTO

COMERCIANTES

En ESMERALDA 55 al 69

MUEBLES, LIQUIDACION

completa para comerciantes, de muebles sueltos y en juego, de varios estilos, colchones de lana, espejos de varios tamaños, camas de hierro, comedores Renacimiento y enchapados, juegos de sala tapizados, juegos de dormitorio enchapados Luis XV y XVI, máquinas de coser, sillas de Viena, guardarropas, bancos de jardín, varios muebles antiguos, batería de cocina, plantas e infinidad de artículos que se hallan en exposición en nuestro sótano y que tenemos necesidad de liquidar en el día a cualquier precio.

HOY MIERCOLES 14 de noviembre a las 2 en punto de la tarde, en nuestro sótano, Esmeralda 55|69. Comisión 10 o|o.—Vernengo y Abreu. 1p

Eugenio Lasala y Cía.

¡HOY! ¡HOY! 500 SILLAS,

200 mesas de toda clase, 20 armazones, 40 mostradores de bar, 22 heladeras, 15 escritorios, 24 vitrinas, 30 ventiladores, 14 balanzas, 8 billares, casín, carambola y discos, 50 metros de zócalos y divisiones, espléndidas jardineras, 10 aparejos, pilones, 20 fideeras, importadas, bancos, pararrayos, máquina de café.

HOY, HOY, Victoria 1068-72. 1p

¡HOY! ¡HOY! MUEBLES de familia, colchones, camas, toilettes, cajas de hierro, sillas, comedor y fantasía, perchas, lavatorios, mesas comedor y luz, cunas, bidets, alfombras, espejos, felpudos, roperos, arañas, juegos sala y mimbre, pedestales, guardarropa y un sin fin de muebles sueltos que venderemos a primera oferta.

HOY, HOY, Victoria 1068-72.—E. Lasala y Cía. 1p

Ramón Díaz

Muebles

A LAS 3

HOY

EN MI LOCAL, PERU 134—

Esta tarde, a las 3, remataré un buen conjunto de muebles nuevos y usados, buen piano para estudio, artefactos, camas de bronce y al jaqué, máquinas de coser Singer, guardarropas de todas clases, máquinas de escribir Underwood y gran cantidad de artículos para inchlaje, en exposición desde ya hasta el momento del remate, Perú 134. —Ramón Díaz. 1p

MIMBRE — 50 JUEGOS DE

mimbre, para vestíbulo, en diferentes gustos y estilos, todos nuevos, importados y del país, esta tarde a las 3, en mi local, Perú 134.—Ramón Díaz. 1p

J. BENJAMIN N. FRIGERIO

237 DEFENSA 265 U T 5238 AVENIDA

Almacén, Ferretería, Rurales

y Artículos de construcción

Mañana Jueves a las 2 p. m.

ARTICULOS DE ALMACEN,

130 bolsas azúcar Brasil, 310 id café en grano tostado Brasil, Caracolillo y Puerto Rico, 109 cajones duraznos al natural, 71 cajones dátiles importados, 83 bolsas arroz Bremen y Brasil, 131 bolsas porotos, garbanzos y lentejas, 200 cajones sardinas en aceite y conservas pescado, 109 cajones jabón negro y campaña, 191 cajones chocolate y caramelos, 98 cajones aceite oliva y cortado y 121 lotes más, toda mercadería nueva, en lotes por orden de varios, rematará

MAÑANA JUEVES a las 2 p. m. en mi casa 257 Defensa 265 1p

YERBA MATE EN PERFEC-

to estado, 2.140 bultos, en barricas, cilindros, tarros, subornales y bolsas, por orden de un molino en liquidación en lotes, rematará

MAÑANA JUEVES a las 3 p. m. en mi casa 257 Defensa 265. 1p

VINOS FINOS DE MESA, pos-

tre, espumoso, etc. 1.060 cajones de marcas conocidas, por orden de su dueño J. Castagna, Oporto, Jerez, Argentino, Barbera, Bardo, Grignolino, Champagne, Moscato, espumante, sidra y otros, en lotes, rematará

MAÑANA JUEVES a las 3.30 p. m. en mi casa 257 Defensa 265. 1p

FERRETERIA, RURALES Y

artículos de construcción, más de 500 lotes de artículos varios que estarán a la vista (faverías) que remataré en lotes a las 4 p. m. en mi casa 257 Defensa 265. Seña 30 por ciento. Comisión 10 o|o.—J. B. N. Frigerio. 1p

AVERZA CULLEN & SEOANE

Socios: Isaac Averza, Huberto Cullen Averza, Ramón M. Seoane

LOS LUNES Y JUEVES, A

la 1 de la tarde, remate de comestibles, bebidas, ferretería, artículos rurales, tienda y mercería. En nuestra casa, Defensa números 152 al 162. perm.

VARIOS—4.000 KILOS alam-

bre negro grueso para construcción cemento armado, 160 carretillas madera, cuerpos lona, lana guanicione, coche inglesa, pipa yunta, 20 guarniciones para sulky, 1500 metros caños galvanizado usado, 50 pozales de hierro, 25 tanques intermediarios para cocina cueros, 16 cunas para molinos usados, una máquina vizcachoida, una máquina sombrar maíz, 20 bancos jardín, 3 incubadoras. En nuestra casa, 152 Defensa 162.

EL JUEVES 15 de noviembre en lotes, Seña, 20 o|o. Comisión, 10 o|o.—Ayerza, Cullen y Seoane. n14

YERBA MATE—125 BARR-

cas y 450 cilindros yerba especial Paraguaya y paraguaya. En nuestra casa, 152 Defensa 162.

EL JUEVES 15 de noviembre, a las 2 p. m., en lotes. Seña, 20 o|o. Comisión, 10 o|o. —Ayerza, Cullen y Seoane. n14

ARTICULOS DE ALMACEN.

60 cajones puré tomate, 50 cajones sardinas y conservas, 40 fardos pescado, 100 bolsitas café, 1.500 latas café, 10 cajones té, 1.500 kilos queso, 150 jamones, 300 kilos salame, 250 cajones vinos: Champagne, Oporto, Málaga y Marsala, vinos italianos de mesa y 120 cajones vermouth, cognac y anís. En nuestra casa, 152 Defensa, 162.

EL JUEVES 15 de noviembre, a la 1.30 de la tarde, en lotes, Seña, 20 o|o. Comisión, 10 o|o.—Ayerza, Cullen y Seoane. n14

AVERIAS—4 BAULES VIA-

je, 350 piezas, kimonos seda, enaguas, vestiditos seda, corpiños, combinaciones, etc., 120 sombreros paja hombre. En nuestra casa, 152 Defensa 162.

EL JUEVES 15 de noviembre, a las 2.30 de la tarde, se rematarán en lotes, por orden de Gath y Chaves Ltd. y con intervención de seguros. Seña, 20 o|o. Comisión, 10 o|o.—Ayerza, Cullen y Seoane. n14

ESTANTERIA de PINO TEA

con cajones, altillo y escalera 30 metros largo por 5 de alto, 4 mostradores, 3 divisiones madera, un escritorio comercial, 20 taburetes de madera, una zorra 4 ruedas, una plancha descarga, tablas y tirantillos que pertenecieron a un almacén por mayor. En el local, Venezuela 673.

EL VIERNES 16 de noviembre, a las 2 de la tarde, se rematarán en lotes. Seña, 20 o|o. Comisión, 10 o|o.—Ayerza, Cullen y Seoane. n14

FERRETERIA — 10 MAQUI-

nas limpiar alfombras, 120 ollas y cacerolas enlozadas, 240 fuentes enlozadas, 20.000 bulones surtidos, cerrojitos, tarrajas, destornilladores, picos, barrenos a dos manos, limas, manchas para hierro y madera, machillos, cucharas albañil, garlopas, pinceles, formones, guibias, alicates, guillaumes é infinidad de otros artículos. En nuestra casa, 162 Defensa 193.

EL JUEVES 15 de noviembre, a la 1.30 de la tarde, en lotes. Seña, 20 o|o. Comisión, 10 o|o.—Ayerza, Cullen y Seoane. n14

Guillermo Gowland y Cía

REMATES SEMANALES —

LOS MIERCOLES y VIERNES: comestibles y bebidas, ferretería, tienda, artículos rurales, etc., a la 1 de la tarde, en nuestra casa, Bolívar 351 al 361. perm.

2.800 BOLSAS LIENZO AL-

godón. Averías! En nuestra casa 351 Bolívar 361.

EL MIERCOLES 14 de noviembre a las 2 p. m. se rematarán en lotes, por cuenta de quien